



MONITORUL OFICIAL
AL
JUDEȚULUI OLT



ANUL XXV Nr.8 – 2015 • HOTĂRÂRI, DISPOZIȚII, ORDINE ȘI ALTE ACTE • OCTOMBRIE 2015

Monitorul Oficial al Județului nr.8/2015
SUMAR

I. Hotărâri ale Consiliului Județean Olt

1. Hotărârea nr.116 din 24 septembrie 2015 cu privire la: alocarea de fonduri suplimentare în perioada 2016-2021 în condițiile în care Municipiul Craiova va fi desemnat „Capitala Europeană a Culturii 2021”.

2. Hotărârea nr.117 din 29 octombrie 2015 cu privire la: rectificarea bugetului Județului Olt, pe anul 2015.

3. Hotărârea nr.118 din 29 octombrie 2015 cu privire la: stabilirea costului mediu lunar de întreținere pentru o persoană cu handicap îngrijită și protejată în centrele rezidențiale publice din cadrul Direcției Generale de Asistență Socială și Protecția Copilului Olt pentru persoane cu handicap, pentru luna septembrie 2015.

4. Hotărârea nr.119 din 29 octombrie 2015 cu privire la: acordare premii pentru elevii și profesorii îndrumători din județul Olt, care au obținut rezultate deosebite la Olimpiadele și concursurile școlare naționale și internaționale de specialitate în anul 2015.

5. Hotărârea nr.120 din 29 octombrie 2015 cu privire la: alocarea unei sume din Fondul de Rezervă bugetară la dispoziția Consiliului Județean Olt, prevăzut în bugetul Județului Olt pe anul 2015.

6. Hotărârea nr.121 din 29 octombrie 2015 cu privire la: repartizarea pe unități administrativ-teritoriale a limitelor pentru sumele defalcate din TVA pentru echilibrarea bugetelor locale și pentru sumele din cota de 18,5% din impozitul pe venit pentru echilibrarea bugetelor locale, pentru achitarea arieratelor provenite din neplata cheltuielilor de funcționare și/sau capital, în ordinea

cronologică a vechimii arieratelor, pentru susținerea programelor de dezvoltare locală și pentru susținerea proiectelor de infrastructură care necesită cofinanțare locală pe anul 2016 și estimările pe anii 2017-2019.

7. Hotărârea nr.122 din 29 octombrie 2015 cu privire la: aprobarea conturilor de execuție a bugetului Județului Olt la data de 30.09.2015.

8. Hotărârea nr.123 din 29 octombrie 2015 referitor la: aprobare taxe pentru anul 2016.

9. Hotărârea nr.124 din 29 octombrie 2015 cu privire la: stabilirea tarifelor de bază lunare pe metru pătrat la chiriile pentru spațiile din fondul locativ cu altă destinație decât cea de locuință, aflate în domeniul public sau privat al județului, pentru anul 2016.

10. Hotărârea nr.125 din 29 octombrie 2015 cu privire la:

-aprobarea taxelor școlare pentru activitățile prestate de Școala Populară de Arte și Meserii Slatina în anul școlar 2015-2016;

-aprobarea unor taxe și tarife pentru activitățile prestate de unele instituții de cultură de interes județean, pentru anul 2016.

11. Hotărârea nr.126 din 29 octombrie 2015 cu privire la: stabilirea tarifului de închiriere a sălii de conferințe a Consiliului Județean Olt, pe anul 2016.

12. Hotărârea nr.127 din 29 octombrie 2015 cu privire la aprobarea : tarifelor pentru eliberarea acordului prealabil și autorizației de amplasare și/sau de acces la drumurile județene precum și a tarifelor de utilizare a suprafețelor din zona drumurilor județene pentru anul 2016.

13. Hotărârea nr.128 din 29 octombrie 2015 privind: aprobare documentației tehnico-economice pentru obiectivul de investiții

„Amenajare spații cu destinația vestiare în clădirea spații depozitare la Spitalul de Psihiatrie Cronici, comuna Schitu, sat Greci, județul Olt”.

14. Hotărârea nr.129 din 29 octombrie 2015 privind: aprobare documentației tehnico-economice pentru obiectivul de investiții „Reabilitare învelitoare la pavilionul nr.1 bărbați la Spitalul de Psihiatrie Cronici, comuna Schitu, sat Greci, județul Olt”.

15. Hotărârea nr.130 din 29 octombrie 2015 privind: aprobare documentației tehnico-economice pentru obiectivul de investiții „Reabilitare termică a pavilioanelor de pacienți nr. 2,3,5, și 6 la Spitalul de Psihiatrie Cronici, comuna Schitu, sat Greci, județul Olt”.

16. Hotărârea nr.131 din 29 octombrie 2015 privind: aprobare documentației tehnico-economice pentru obiectivul de investiții „Reabilitarea centralei termice și a instalației de încălzire interioară la Școala Profesională Specială Balș”.

17. Hotărârea nr.132 din 29 octombrie 2015 cu privire la: revocarea și desemnarea persoanei împuternicite să reprezinte interesele Consiliului Județean Olt în Adunarea Generală a Asociaților la Societatea “Bursa de Cereale Corabia” SRL.

18. Hotărârea nr.133 din 29 octombrie 2015 cu privire la transformare post în statul de funcții al Direcției Județene de Evidență a Persoanelor Olt.

19. Hotărârea nr.134 din 29 octombrie 2015 cu privire la: aprobarea organigramei și statului de funcții ale Serviciului Județean de Pază Olt.

20. Hotărârea nr.135 din 29 octombrie 2015 cu privire la: aprobarea Planului de Ocupare a Funcțiilor Publice din cadrul aparatului de specialitate al Consiliului Județean Olt pentru anul 2016.

21. Hotărârea nr.136 din 29 octombrie 2015 cu privire la: modificarea Planului de Ocupare a Funcțiilor Publice din cadrul Direcției Generale de Asistență Socială și Protecția Copilului Olt pentru anul 2015.

22. Hotărârea nr.137 din 29 octombrie 2015 cu privire la: aprobarea Planului de Ocupare a Funcțiilor Publice din cadrul Camerei Agricole Județene Olt pentru anul 2016.

23. Hotărârea nr.138 din 29 octombrie 2015 cu privire la: aprobarea Planului de Ocupare a Funcțiilor Publice din cadrul Direcției Județene de Evidență a Persoanelor Olt pentru anul 2016.

24. Hotărârea nr.139 din 29 octombrie 2015 cu privire la: desemnarea reprezentantului Consiliului Județean Olt ca membru în Consiliul de Administrație al Centrului Județean de Resurse și de Asistență Educațională Olt.

25. Hotărârea nr.140 din 29 octombrie 2015 cu privire la: aprobare organigramă și stat de funcții pentru Spitalul de Psihiatrie Cronici Schitu Greci.

26. Hotărârea nr.141 din 29 octombrie 2015 cu privire la: desemnarea reprezentantului Consiliului Județean Olt ca membru în Consiliul de Administrație al Palatului Copiilor „ADRIAN BĂRAN” Slatina.

27. Hotărârea nr.142 din 29 octombrie 2015 cu privire la: aprobare organigramă și stat de funcții pentru Spitalul Județean de Urgență Slatina.

28. Hotărârea nr.143 din 29 octombrie 2015 privind atribuirea unei licențe de traseu pentru efectuarea transportului public de persoane prin curse regulate speciale, Societății Comerciale DEVES NIGTRANS S.R.L..

29. Hotărârea nr.144 din 29 octombrie 2015 cu privire la încadrarea unor drumuri din categoria funcțională a drumurilor de interes local în categoria funcțională a drumurilor de interes județean.

30. Hotărârea nr.145 din 29 octombrie 2015 cu privire la aprobarea documentațiilor tehnico - economice pentru obiectivele de investiții:

-Refacere alunecare prin consolidarea corpului drumului, terasamentelor și versanților pe drumul județean DJ 546, km 117+270, comuna Teslui;

-Refacere alunecare prin consolidarea corpului drumului, terasamentelor și versanților pe drumul județean DJ 678E, km 19+450, comuna Dobroteasa;

-Refacere alunecare prin consolidarea corpului drumului, terasamentelor și versanților pe drumul județean DJ 703C, km 47+000, comuna Cungrea;

31. Hotărârea nr.146 din 29 octombrie 2015 cu privire la: aprobarea documentațiilor tehnico - economice cu principalii indicatori tehnico economici actualizati pentru obiectivele de investiții „ lucrări de modernizare drumuri județene ”,finanțate prin Programul Național de Dezvoltare Locală, conform Ordonanței de Urgență a Guvernului nr. 28/2013

II. Dispoziții ale Președintelui Consiliului Județean Olt

1.Dispoziția nr. 403 din 14 octombrie 2015 referitoare la: aprobare virări de credite bugetare în trimestrul IV 2015.

I. HOTĂRÂRI

HOTARARE

cu privire la alocarea de fonduri suplimentare in perioada 2016-2021 in conditiile in care Municipiul Craiova va fi desemnat „Capitala Europeana a Culturii 2021”

Avand in vedere:

- expunerea de motive nr. 10324/22.09.2015 la Proiectul de hotarare nr. 10325/22.09.2015;
- raportul nr. 10326/22.09.2015 al Directiei Economice, Buget-Finate;
- raportul nr.10397/23.09.2015, al Comisiei pentru studii economico-sociale, buget-finante, integrare europeana, administrarea domeniului public si privat al judetului;
- raportul nr.10398/23.09.2015, al Comisiei pentru administratie publica, juridica, apararea ordinii publice, respectarea drepturilor omului si relatii cu cetatenii;
- raportul nr.10399/23.09.2015, al Comisiei pentru cultura, invatamant, activitate stiintifica, sanatate, familie, protectie copii si culte;
- adresa Asociatiei „Craiova Capitala Europeana a Culturii 2021”, inregistrata la Consiliul Judetean Olt sub nr. 10167/17.09.2015;
- prevederile art. 25 coroborat cu art. 39 din Legea nr. 273/2006 privind finantele publice locale, cu modificarile si completarile ulterioare,

În temeiul art. 91 alin. (1) lit.b), alin. (3) lit. a), art. 97, alin. (1) si art.45 alin (2) lit.a) coroborat cu art. 98 si art. 115 alin. (1) lit. c), din Legea administrației publice locale nr. 215/2001, republicată, cu modificările și completările ulterioare,

CONSILIUL JUDEȚEAN OLT adoptă prezenta h o t ă r ă r e:

Art. 1 Judetul Olt, prin Consiliul Judetean Olt, va aloca surse de finantare din bugetul Judetului Olt in perioada 2016-2021, in suma de 18.000 mii lei, suplimentar fata de sumele ce vor fi alocate institutiilor de cultura din subordine, dupa cum urmeaza:

-suma de 9.000 mii lei, pentru anii premergatori anului 2021, prevazuta a fi alocata si distribuita in functie de obiectivele de investitii si evenimentele culturale din judetul Olt;

-suma de 9.000 mii lei, pentru anul 2021, prevazuta a fi alocata si distribuita pentru evenimente care sa puna in valoare specificul cultural al judetului Olt.

Art.2. Prezenta hotarare se comunica Directiei Economice, Buget - Finante, Serviciului Buget Impozite și Taxe, pentru aducerea la indeplinire, Asociatiei „Craiova Capitala Europeana a Culturii 2021”, Președintelui Consiliului Județean Olt și Instituției Prefectului - Județul Olt.

PREȘEDINTE
Paul STĂNESCU

Contrasemneaza,
Secretar al Județului
Gabriel BULETEANU

SLATINA 24.09.2015
NR. 116
2ex.

Prezenta hotarare a fost adoptata cu un numar de 33 voturi „pentru”

HOTĂRÂRE

cu privire la: rectificarea bugetului Județului Olt, pe anul 2015

Având în vedere:

- ✓ **Expunerea de motive** nr. 11516/23.10.2015 cu privire la **Proiectul de Hotărâre** nr. 11517/23.10.2015;
- ✓ **Raportul** nr. 11518/23.10.2015 al Direcției Economice, Buget- Finanțe;
- ✓ **Raportul** nr. 11749/28.10.2015 al Comisiei pentru Studii Economico - Sociale, Buget - Finanțe, Integrare Europeană, Administrarea Domeniului Public și Privat al Județului;
- ✓ **Prevederile Hotărârii Consiliului Județean Olt nr. 8/10.02.2015**, cu privire la aprobarea bugetului județului Olt pe anul 2015 și estimările pe anii 2016-2018, cu rectificările ulterioare;
- ✓ **Prevederile art. 19 alin. (2)** din Legea privind finanțele publice locale nr. 273/2006, cu modificările și completările ulterioare;
- ✓ **Prevederile art. VI, pct.1** din Ordonanța de Urgență a Guvernului nr. 41/2015 pentru modificarea și completarea unor acte normative, precum și pentru reglementarea unor măsuri bugetare;
- ✓ **Adresa** nr. 117094/17.09.2015 a Ministerului Agriculturii și Dezvoltării Rurale, înregistrată la Consiliul Județean Olt sub nr. 10557/29.09.2015;
- ✓ **Adresa** nr. 4473/21.09.2015 a Spitalului de Psihiatrie Cronici Schitu Greci, înregistrată la Consiliul Județean Olt sub nr. 10226/21.09.2015;
- ✓ **Adresa** nr. 2605/29.09.2015 a Direcției Județene de Evidență a Persoanelor, înregistrată la Consiliul Județean Olt sub nr. 10598/30.09.2015
- ✓ **Adresa** nr. 4779/07.10.2015 a Spitalului de Psihiatrie Cronici Schitu Greci, înregistrată la Consiliul Județean Olt sub nr. 10840/07.10.2015;
- ✓ **Referatul** nr. 11020/12.10.2015, al Serviciului Juridic Contencios;
- ✓ **Adresa** nr. 221/08.10.2015 a Centrului Județean pentru Conservarea și Promovarea Culturii Tradiționale și Cultural Olt, înregistrată la Consiliul Județean Olt sub nr. 10859/08.10.2015;
- ✓ **Referatul** de necesitate nr. 10424/24.09.2015 al Direcției Tehnice și Investiții;
- ✓ **Referatul** nr. 11459/22.10.2015 al Serviciului Dezvoltare Regională;
- ✓ **Adresa și Nota de fundamentare** nr. 20955/13.10.2015 ale Spitalului Județean de Urgență Slatina, înregistrate la Consiliul Județean Olt sub nr. 11034/13.10.2015;
- ✓ **Adresa** nr. 76000/14.10.2015 a Direcției Generale de Asistență Socială și Protecția Copilului Olt, înregistrată la Consiliul Județean Olt sub nr. 11087/14.10.2015;
- ✓ **Adresa** nr. A 1865/12.10.2015 a Centrului Militar Județean Olt, înregistrată la Consiliul Județean Olt sub nr. 11006/12.10.2015;
- ✓ **Adresa** nr. 898/30.09.2015 a Școlii Profesionale Speciale Bals, înregistrată la Consiliul Județean Olt sub nr. 10607/30.09.2015;
- ✓ **Raportul** nr. 11438/21.10.2015 al Direcției Tehnice și Investiții;
- ✓ **Referatul** nr. 11327/19.10.2015 al Direcției Tehnice și Investiții;
- ✓ **Adresa** nr. 919/16.10.2015 a Ansamblului Profesionist pentru Promovarea Culturii Tradiționale Doina Oltului, înregistrată la Consiliul Județean Olt sub nr. 11318/19.10.2015;
- ✓ **Raportul** nr. 11437/21.10.2015 al Direcției Tehnice și Investiții;

În temeiul art. 91 alin. (1) lit.b), alin. (3) lit. a), art. 97, alin. (1) și art.45 alin (2) lit.a) coroborat cu art. 98 și art. 115 alin. (1) lit. c), din Legea administrației publice locale nr. 215/2001, republicată, cu modificările și completările ulterioare,

CONSILIUL JUDEȚEAN OLT adoptă prezenta hotărâre:

Art.1. Se aprobă rectificarea Bugetului local al Județului Olt pe Secțiunea de Funcționare și Secțiunea de Dezvoltare pe anul 2015, conform anexelor nr. 1, 1a , 1b.

Art.2. Se aprobă rectificarea Bugetului instituțiilor publice și activităților finanțate integral sau parțial din venituri proprii, pe Secțiunea de Funcționare și Secțiunea de Dezvoltare pe anul 2015, conform anexelor nr. 2, 2a, 2b.

Art.3. Se aproba rectificarea fisei obiectivului de investitii „Amenajare spatii cu destinatia vestiare in cladirea Spatii depozitare la Spitalul de Psihiatrie Cronici Schitu Greci” pe anul 2015, conform anexei nr. 3;

Art.4 Se aproba lista pozitiei „Alte cheltuieli de investitii” defalcata pe categorii de bunuri repartizate la capitolul 67.02 „Cultura, recreere si religie”, subcapitolul 67.02.03 „Servicii culturale”, paragraful 67.02.03.08 „Centre pentru conservarea si promovarea culturii traditionale” pe anul 2015, conform anexei nr. 4;

Art.5. Se aproba rectificarea listei pozitiei „Alte cheltuieli de investitii” defalcata pe categorii de bunuri repartizate la capitolul 51.02 „Autoritati publice si actiuni externe”, subcapitolul 51.02.01 „Autoritati executive si legislative”, paragraful 51.02.01.03 „Autoritati executive” pe anul 2015, conform anexei nr. 5;

Art.6. Se aproba rectificarea listei pozitiei „Alte cheltuieli de investitii” defalcata pe categorii de bunuri repartizate la capitolul 66.10 „Sanatate”, subcapitolul 66.10.06 „Servicii medicale in unitati sanitare cu paturi”, pentru Spitalul Judetean de Urgenta Slatina pe anul 2015, conform anexei nr. 6;

Art.7. Se aproba rectificarea listei pozitiei „Alte cheltuieli de investitii” defalcata pe categorii de bunuri repartizate la capitolul 68.02 „Asigurari si asistenta sociala”, subcapitolul 68.02.04 „Asistenta acordata persoanelor in varsta” pentru Direcția Generală de Asistență Socială și Protecția Copilului pe anul 2015, conform anexei nr. 7;

Art.8. Se aproba lista pozitiei „Alte cheltuieli de investitii” defalcata pe categorii de bunuri repartizate la capitolul 60.02 „Aparare”, subcapitolul 60.02.02 „Aparare nationala” pe anul 2015, conform anexei nr. 8;

Art.9. Se aproba fisa obiectivului de investitii „Reabilitarea centralei termice si a instalatiei de incalzire interioara la Scoala Profesionala Speciala Bals”, conform anexei nr. 9;

Art.10. Se aproba rectificarea fisei obiectivului de investitii „Sistem integrat de management al deseurilor in judetul Olt”, conform anexei nr. 10;

Art.11. Se aproba lista pozitiei „Alte cheltuieli de investitii” defalcata pe categorii de bunuri la capitolul 74.02 „Protectia mediului”, paragraful 74.02.05.02 „Colectarea, tratarea și distrugerea deșeurilor” pentru proiectul „Sistem integrat de management al deseurilor in judetul Olt”, conform anexei nr. 11;

Art.12. Se aproba rectificarea fiselor obiectivelor de investitii:

- ✓ „Refacere pod beton armat DJ 546 D, km 14+500, comuna Ipotesti”;
- ✓ „Consolidare si reabilitare podet din beton armat pe drum judetean DJ 546 A, km 29+500, comuna Nicolae Titulescu”;
- ✓ „Refacere alunecare prin consolidarea corpului drumului, terasamentelor si versantilor dupa inundatii pe DJ 657B, km 13+960, comuna Colonesti”;
- ✓ „Refacere alunecare prin consolidarea corpului drumului, terasamentelor si versantilor pe drum judetean DJ 546 km 117+270, comuna Teslui”;
- ✓ „Refacere alunecare prin consolidarea corpului drumului, terasamentelor si versantilor pe drum judetean DJ 678 E km 19+450, comuna Dobroteasa”;
- ✓ „Refacere alunecare prin consolidarea corpului drumului, terasamentelor si versantilor pe drum judetean DJ 703 C , km 47+000 comuna Cungrea”, conform anexelor nr. 12-17;

Art.13. Se aproba rectificarea listei obiectivelor de investiții și „Alte cheltuieli de investiții” defalcate pe categorii de bunuri, pe anul 2015, conform anexei nr.18;

Art.14. Anexele nr. 1 - 18 fac parte integrantă din prezenta hotărâre.

Art.15. Prezenta hotărâre *se comunică* Direcției Economice, Buget - Finanțe, Serviciului Buget, Impozite și Taxe, Serviciului Financiar -Contabilitate, din cadrul aparatului de

specialitate al Consiliului Județean Olt, Administrației Județene a Finanțelor Publice Olt, pentru aducerea la îndeplinire, Președintelui Consiliului Județean Olt și Instituției Prefectului - Județul Olt.

PREȘEDINTE
Paul STĂNESCU

CONTRASEMNEAZĂ
Secretar al Județului Olt
Gabriel BULETEANU

Slatina, 29.10.2015
Nr. 117

Prezenta hotărâre a fost adoptată cu 30 de voturi „pentru”.

HOTĂRÂRE

cu privire la: stabilirea costului mediu lunar de întreținere pentru o persoană cu handicap îngrijită și protejată în centrele rezidențiale publice din cadrul Direcției Generale de Asistență Socială și Protecția Copilului Olt pentru persoane cu handicap, pentru luna septembrie 2015

Având în vedere :

- **expunerea de motive** nr.11.167/15.10.2015 cu privire la Proiectul de Hotărâre nr.11.168/15.10.2015;
- **raportul** nr.11.753/28.10.2015 al Comisiei pentru studii economico-sociale, buget-finanțe, integrare europeană, administrarea domeniului public și privat al județului;
- **raportul** Direcției Generale de Asistență Socială și Protecția Copilului Olt nr.76.244/14.10.2015, comunicat cu adresa nr.76.245/14.10.2015, înregistrată la Consiliul Județean Olt sub nr.11.162/15.10.2015;
- **prevederile** art. 54 din Legea nr. 448/2006, privind protecția și promovarea drepturilor persoanelor cu handicap, republicată, cu modificările și completările ulterioare;
- **prevederile** art. 33 din Normele metodologice de aplicare a prevederilor Legii nr. 448/2006 privind protecția și promovarea drepturilor persoanelor cu handicap, aprobate prin Hotărârea Guvernului nr. 268/2007, cu modificările și completările ulterioare.

În temeiul art. 91, alin.(1), lit.b), lit. d), alin. (3) lit. a), alin. (5) lit. a), punctul 2, art. 97. alin. (1) art.98 coroborat cu art.45 alin.(2) și art.115 alin(1) lit.c) din Legea administrației publice locale nr. 215/2001, republicată, cu modificările și completările ulterioare;

Consiliul Județean Olt adoptă prezenta hotărâre:

Art.1. Se stabilește costul mediu lunar de întreținere pentru o persoană cu handicap îngrijită și protejată în centrele rezidențiale publice din cadrul Direcției Generale de Asistență Socială și Protecția Copilului Olt pentru luna septembrie 2015, după cum urmează:

<i>Nr. Crt.</i>	<i>Denumire centru</i>	<i>Cheltuieli de personal (lei)</i>	<i>Cheltuieli cu bunuri și servicii (lei)</i>	<i>Cheltuieli totale realizate în luna septembrie 2015</i>	<i>Nr. mediu de asistați în luna septembrie 2015</i>	<i>Costul mediu lunar (lei/persoană)</i>
0	1	2	3	4= col2+col3	5	6 = col 4/col 5
1	Centrul de Îngrijire și Asistență SLATINA	122.120	56.588	178.708	94,53	1.890,49
2	Centrul de Îngrijire și Asistență ȘOPÂRLIȚA	75.466	27.813	103.279	57,74	1.788,69
3	Centrul de Recuperare și Reabilitare Persoane cu Handicap CEZIENI	90.779	36.452	127.231	65,00	1.957,40
4	Centrul de Recuperare și Reabilitare Persoane cu Handicap CARACAL	65.873	28.843	94.716	50,00	1.894,32

5	Centrul de Îngrijire și Asistență SPINENI	85.993	40.502	126.495	73,93	1.711,01
6	Centrul de Îngrijire și Asistență CORABIA	50.253	26.491	76.744	38,66	1.985,10
7	Centrul de Integrare prin Terapie Ocupationala Draganesti Olt	25.237	17.153	42.390	23,76	1.784,09
	TOTAL	515.721	233.842	749.563	403,62	1.857,10

Art.2. Prezenta hotărâre se comunică Direcției Economice, Buget – Finanțe, Serviciului Buget, Impozite și Taxe din cadrul aparatului de specialitate al Consiliului Județean Olt, Direcției Generale de Asistența Socială și Protecția Copilului Olt, pentru aducerea la îndeplinire, Președintelui Consiliului Județean Olt și Instituției Prefectului - Județul Olt .

PREȘEDINTE
Paul STĂNESCU

CONTRASEMNEAZĂ,
Secretar al Județului
Gabriel BULETEANU

SLATINA, 29.10.2015
Nr.118
2ex.

Prezenta hotărâre a fost adoptată cu un numar de 30 voturi ,, pentru ,,

HOTĂRÂRE

cu privire la: acordare premii pentru elevii și profesorii îndrumători din județul Olt, care au obținut rezultate deosebite la Olimpiadele și concursurile școlare naționale și internaționale de specialitate în anul 2015

Având în vedere:

- **Expunerea de motive** nr.11333/19.10.2015 cu privire la proiectul de hotărâre nr.11334/19.10.2015;
- **Raportul** nr. 11335/19.10.2015 al Direcției Economice, Buget-Finanțe;
- **Raportul** nr.11750/28.10.2015 al Comisiei pentru cultura, învățământ, activitatea științifică, sănătate, familie, protecție copii și culte;
- **Raportul** nr.11814/28.10.2015 al Comisiei pentru muncă, protecție socială, activități sportive și de agrement;
- **Raportul** nr.11792/28.10.2015 al Comisiei pentru administrație publică, juridică, apărarea ordinii publice, respectarea drepturilor omului și relații cu cetățenii;
- **Raportul** nr.11745/28.10.2015 al Comisiei studii economico-sociale, Buget-finanțe, integrare europeană, Administrarea domeniului public și privat al județului;
- **Adresa Inspectoratului Școlar Județean Olt** nr. 9220/15.10.2015, înregistrată la Consiliul Județean Olt sub nr. 11224/16.10.2015;
- **Referatul** nr. 11249/16.10.2015 al doamnei Ginerică Miruna Andra, consilierul Președintelui Consiliului Județean Olt;
- **Prevederile anexei nr. 8**, Capitolul I, punctul B din Legea bugetului de stat pe anul 2015 nr.186/2014, cu modificările și completările ulterioare;
- **Prevederile anexei nr. 2**, din Legea nr. 273/2006 privind finanțele publice locale, cu modificările și completările ulterioare;
- **Prevederile Hotărârii Consiliului Județean Olt** nr. 8/10.02.2015, cu privire la aprobarea bugetului județului Olt pe anul 2015 și estimările pe anii 2016-2018, cu rectificările ulterioare,

În temeiul prevederilor art. 91 alin. (5) lit. a) pct. 1, 4, 6 și art. 97 alin.(1), art. 98 coroborat cu art. 45 alin. (2) lit. a) și art. 115 alin.(1) lit. c) din Legea administrației publice locale nr. 215/2001, republicată, cu modificările și completările ulterioare,

Consiliul Județean Olt adoptă prezenta **h o t â r â r e**.

Art.1. Se aprobă suma de 16.300 lei în valoare netă, pentru premiarea elevilor și profesorilor îndrumători din județul Olt, alții decât cei premiați conform Hotărârii Consiliului Județean Olt nr. 98 din 27.08.2015, care au obținut rezultate deosebite la Olimpiadele și concursurile școlare naționale și internaționale de specialitate în anul 2015, conform anexei care face parte integrantă din prezenta hotărâre.

Art.2. Plata premiilor se face din bugetul Județului Olt, de la capitolul 65.02 „Învățământ” subcapitolul 65.02.50 „Alte cheltuieli în domeniul învățământului”, titlul VII „Alte transferuri”, articolul 55.01 „Transferuri interne”, alineatul 55.01.18 „Alte transferuri curente interne”.

Art.3. Prezenta hotărâre se comunică Direcției Economice, Buget-Finanțe, Serviciului Financiar - Contabilitate, Serviciului Buget, Impozite și Taxe din cadrul aparatului de specialitate al Consiliului Județean Olt, consilierului Președintelui Consiliului Județean Olt, doamna Ginerică Miruna Andra, pentru aducerea la îndeplinire, Inspectoratului Școlar Județean Olt, Președintelui Consiliului Județean Olt și Instituției Prefectului - Județul Olt.

PREȘEDINTE
Paul STĂNESCU

Contrasemnează
Secretar al Județului Olt
Gabriel BULETEANU

SLATINA, 29.10.2015

Nr.119

2 ex.

Prezenta hotărâre a fost adoptată cu un număr de 30 de voturi „pentru”.

- Premiul în sumă de 4.000 de lei - se acordă elevei Dîrstaru Rebeca Cecilia, de la Școala Gimnazială „Eugen Ionescu” – Slatina, care a reprezentat România și, implicit județul nostru, la Olimpiada Internațională de Lectură, obținând Premiul special.
- Premiul în sumă de 800 lei - se acordă elevului Marin Alexandru, de la Clubul Sportiv Școlar Caracal, care a obținut locul II la Campionatul Național de Kaiac Canoe juniori 2, lot național.
- Premiul în sumă de 600 lei - se acordă elevului Matei Andrei Daniel, de la Clubul Sportiv Școlar Caracal, care a obținut locul III la Campionatul Național de Atletism juniori 2, proba 1500 m.
- Premii individuale în sumă de 400 lei - se acordă elevilor care au obținut mențiune sau premiul special și s-au clasat până la poziția a 10-a în ierarhia națională, la Olimpiadele naționale de specialitate, după cum urmează:

Nr. crt.	Numele și prenumele elevului	Clasa	Disciplina/ Competiția	Unitatea școlară	Rezultatul obținut
1.	Constantin Alina Nicoleta	X	Olimpiada națională a animatorilor	Colegiul National Vocațional "Nicolae Titulescu" Slatina	Mențiune Locul 4 în ierarhia națională
2.	Neacșa Laura Georgiana	X	Olimpiada națională a animatorilor	Colegiul National Vocațional "Nicolae Titulescu" Slatina	Mențiune Locul 4 în ierarhia națională
3.	Sultana Maria Emanuela	X	Olimpiada națională a animatorilor	Colegiul National Vocațional "Nicolae Titulescu" Slatina	Mențiune Locul 4 în ierarhia națională
4.	Matei Alexandra Gabriela	VII	Lectura ca abilitate de viață Olimpiadă națională	Școala Gimnazială "Eugen Ionescu" Slatina	Premiul Special Locul 9 în ierarhia națională
5.	Sfătosu Bianca Mili	X	Olimpiada Națională de Limbă și Literatură Română	Colegiul Național "Radu Greceanu" Slatina	Premiul Special Locul 10 în ierarhia națională

- **Premii individuale în sumă de 300 de lei - se acordă următorilor elevi, componenți ai echipei de Handbal a Clubului Sportiv Școlar (CSS) Caracal, care s-a clasat pe locul I la Campionatul Național Juniori 2 - Handbal, devenind astfel campioană națională:**

Nr. crt.	Numele și prenumele elevului	Disciplina	Unitatea școlară	Rezultatul obținut
1.	Braniște Floriana	Campionatul Național juniori 2 - Handbal	CSS Caracal	Premiul I
2.	Dinuț Bianca	Campionatul Național juniori 2 - Handbal	CSS Caracal	Premiul I
3.	Dăogaru Cristina	Campionatul Național juniori 2 - Handbal	CSS Caracal	Premiul I
4.	Nițu Ioana Maria	Campionatul Național juniori 2 - Handbal	CSS Caracal	Premiul I
5.	Țălu Andra	Campionatul Național juniori 2 - Handbal	CSS Caracal	Premiul I
6.	Ristea Nicoleta	Campionatul Național juniori 2 - Handbal	CSS Caracal	Premiul I
7.	Stângă Andreea	Campionatul Național juniori 2 - Handbal	CSS Caracal	Premiul I
8.	Bojan Alexandra	Campionatul Național juniori 2 - Handbal	CSS Caracal	Premiul I
9.	Nemoianu Florentina	Campionatul Național juniori 2 - Handbal	CSS Caracal	Premiul I
10.	Stoica Ana	Campionatul Național juniori 2 - Handbal	CSS Caracal	Premiul I
11.	Fugaru Maria	Campionatul Național juniori 2 - Handbal	CSS Caracal	Premiul I
12.	Kelemen Ioana	Campionatul Național juniori 2 - Handbal	CSS Caracal	Premiul I
13.	Stan Teodora	Campionatul Național juniori 2 - Handbal	CSS Caracal	Premiul I
14.	Ivănescu Georgiana	Campionatul Național juniori 2 - Handbal	CSS Caracal	Premiul I
15.	Nedeianu Simona	Campionatul Național juniori 2 - Handbal	CSS Caracal	Premiul I
16.	Radu Andreea	Campionatul Național juniori 2 - Handbal	CSS Caracal	Premiul I
17.	Cacoveanu Lorena	Campionatul Național juniori 2 - Handbal	CSS Caracal	Premiul I
18.	Ciobanu Narcisa	Campionatul Național juniori 2 - Handbal	CSS Caracal	Premiul I

- **Premii individuale în sumă de 500 lei - se acordă profesorilor îndrumători ai elevilor care au obținut rezultatele mai sus menționate:**

Nr. crt	Numele și prenumele profesorului	Unitatea școlară	Disciplina
1.	Guraliuc Carolina Maria	Colegiul Național Vocațional "Nicolae Titulescu" Slatina	Olimpiada națională a animatorilor

2.	Bucur Beatrice Daniela	Colegiul Național Vocațional "Nicolae Titulescu" Slatina	Olimpiada națională a animatorilor
3.	Slujitoru Nicolae	Colegiul Național Vocațional "Nicolae Titulescu" Slatina	Olimpiada națională a animatorilor
4.	Lișteveanu Mariana	Colegiul Național "Radu Greceanu" Slatina	Olimpiada Națională de Limbă și Literatură Română
5.	Olteanu L. Claudia	Clubul Sportiv Școlar Caracal	Campionatul Național juniori 2 - Handbal
6.	Vanea Mirela	Clubul Sportiv Școlar Caracal	Campionatul Național de Atletism
7.	Zdurcea Ionel	Clubul Sportiv Școlar Caracal	Campionatul Național de Kaiac Canoe

PREȘEDINTE
Paul STĂNESCU

Contrasemnează
SECRETAR AL JUDEȚULUI OLT
Gabriel BULETEANU

Director Executiv
Constanța DUMITRU

HOTĂRÂRE

cu privire la : alocarea unei sume din Fondul de Rezerva bugetara la dispozitia Consiliului Judetean Olt, prevazut in bugetul Judetului Olt pe anul 2015

Având în vedere:

- **expunerea de motive** nr.11513/23.10.2015 cu privire la proiectul de hotărâre nr.11514/23.10.2015;
- **raportul** nr.11515/23.10.2015 al Direcției Economice, Buget-Finanțe;
- **raportul** nr.11739/28.10.2015 al Comisiei pentru studii economico-sociale, buget-finanțe, integrare europeană, administrarea domeniului public și privat al județului;
- **prevederile art.36 alin (1) din Legea nr.273/2006** privind finanțele publice locale, cu modificările și completările ulterioare;
- **prevederile Hotărârii Consiliului Județean Olt nr. 8/10.02.2015**, cu privire la aprobarea bugetului județului Olt pe anul 2015 și estimările pe anii 2016-2018, cu rectificările ulterioare;
- **adresa Primăriei Comunei Colonești** nr.3736/16.09.2015, înregistrată la Consiliul Județean Olt sub nr.10103/16.09.2015;
- **adresa Primăriei Comunei Grojdibodu** nr.1795/21.09.2015, înregistrată la Consiliul Județean Olt sub nr.10302/22.09.2015;
- **adresa Primăriei Comunei Oboga** nr.3355/30.09.2015, înregistrată la Consiliul Județean Olt sub nr.10613/30.09.2015 ;
- **adresa Primăriei Comunei Dobrun** nr.3629/15.10.2015, înregistrată la Consiliul Județean Olt sub nr.11184/15.10.2015 ;
- **adresa Primăriei Comunei Strejești** nr.5097/21.10.2015, înregistrată la Consiliul Județean Olt sub nr.11432/21.10.2015 ;
- **adresa Primăriei Comunei Tia Mare** nr.5061/21.10.2015, înregistrată la Consiliul Județean Olt sub nr.11443/21.10.2015 ;
- **adresa Primăriei Comunei Bîrza** nr.2894/21.10.2015, înregistrată la Consiliul Județean Olt sub nr.11449/22.10.2015 ;
- **adresa Primăriei Comunei Corbu** nr.3961/21.10.2015, înregistrată la Consiliul Județean Olt sub nr.11457/22.10.2015;
- **adresa Primăriei Comunei Vîlcele** nr.4023/21.10.2015, înregistrată la Consiliul Județean Olt sub nr.11460/22.10.2015 ;
- **adresa Primăriei Comunei Izbiceni** nr.6179/21.10.2015, înregistrată la Consiliul Județean Olt sub nr.11475/22.10.2015 ;
- **adresa Primăriei Comunei Dobrosloveni** nr.4202/22.10.2015, înregistrată la Consiliul Județean Olt sub nr. 11486/22.10.2015;
- **adresa Primăriei Comunei Oprelu** nr.2408/22.10.2015, înregistrată la Consiliul Județean Olt sub nr. 11480/22.10.2015;
- **adresa Primăriei Comunei Rusănești** nr.2962/22.10.2015, înregistrată la Consiliul Județean Olt sub nr. 11479/22.10.2015.

În temeiul art. 91, alin.(1), lit.b), lit. d), alin. (3) lit. a), alin. (5) lit. a), punctul 2, art. 97, alin. (1), art. 98 coroborat cu art. 45, alin. (2) lit. a) și art.115 ,alin.(1), lit.c) din Legea administrației publice locale nr. 215/2001, republicată, cu modificările și completările ulterioare;

CONSILIUL JUDEȚEAN OLT adoptă prezenta *hotărâre*:

Art.1 (1) Se aprobă alocarea **sume de 1.980 mii lei** din Fondul de rezerva bugetară la dispoziția Consiliului Județean Olt, prevăzut în bugetul Județului Olt pe anul 2015, după cum urmează:

- suma de 100 mii lei **Primăriei Comunei Colonești**, pentru realizarea obiectivului de investiții „Târg săptămânal”;
- suma de 100 mii lei **Primăriei Comunei Grojdibodu**, pentru continuarea și finalizarea următoarelor obiective de investiții:
 - * „Modernizare teren multifuncțional, comuna Grojdibodu, județul Olt, în vederea desfășurării activității în aer liber”;
 - * „Înființare muzeu și reabilitare clădire în comuna Grojdibodu, județul Olt”;
 - * „Amenajare Piață și Târg în comuna Grojdibodu, județul Olt” ;
- suma de 400 mii lei **Primăriei Comunei Oboga**, pentru asigurarea finanțării contribuției proprii în vederea finalizării obiectivului de investiții:
 - * „Înființare rețea de canalizare și stație de epurare în satele Oboga de Mijloc, Varnava și Oboga de Sus, comuna Oboga, județul Olt”;
- suma de 100 mii lei **Primăriei Comunei Dobrun**, pentru asigurarea cofinanțării în vederea finalizării următorului obiectiv de investiții:
 - * „Modernizare drumuri sătești în satul Dobrun, comuna Dobrun, jud.Olt”, investitie derulată prin *Programul Național de Dezvoltare Rurală (PNDR) - Centrul Regional pentru Finanțarea Investițiilor Rurale, 4 Sud-Vest Oltenia.*
- suma de 400 mii lei **Primăriei Comunei Strejești**, pentru asigurarea cofinanțării în vederea continuării și finalizării următorului obiectiv de investiții:
 - * „Reabilitare drum comunal DC 20 Km 2+550-Km3+950, L=1,4000 Km, în Comuna Strejești, Jud. Olt”;
- suma de 100 mii lei **Primăriei Comunei Tia Mare**, pentru asigurarea continuării și finalizării investițiilor prevăzute în anul 2015, astfel :
 - * „Construire sala de festivități în comuna Tia Mare, satul Doanca”;
 - * „Reparație străzi în intravilanul satelor Tia Mare și Doanca”;
- suma de 100 mii lei **Primăriei Comunei Bîrza**, pentru finalizarea următoarelor obiective de investiție derulate prin Programul Național de Dezvoltare Locală :
 - * „Modernizare și refacere străzi comunale - comuna Bîrza”;
 - * „Modernizare Grădinița cu program normal cu două săli de clasă - comuna Bîrza”;
- suma de 180 mii lei **Primăriei Comunei Corbu**, pentru asigurarea cofinanțării în vederea continuării și finalizării investiției :
 - * „Înființarea și dotarea serviciului public de gospodărire comunală a comunei Corbu, județul Olt”, investitie derulată prin Programul Național de Dezvoltare Regională, măsura 322;
- suma de 100 mii lei **Primăriei Comunei Vîlcele**, pentru finanțarea obiectivului de investiții, derulat prin Programul Național de Dezvoltare Local:
 - * „Alimentare cu apă – sat Vîlcele, Comuna Vîlcele, județul Olt”;
- suma de 100 mii lei **Primăriei Comunei Izbiceni**, pentru asigurarea cofinanțării proiectului derulat din fonduri europene :
 - * „Modernizare clădire Primărie, Comuna Izbiceni”;
- suma de 100 mii lei **Primăriei Comunei Dobrosloveni**, pentru asigurarea continuării și finalizării investițiilor aflate în derulare, și anume:
 - * „Construire Centru Informare Turistică S+P+1”;
 - * „Dotare cămin cultural”;
 - * „Modernizare drumuri comunale”;
 - * „Amenajare curte săli festivități”;
 - * „Plan Urbanistic General”;
- suma de 100 mii lei **Primăriei Comunei Oporelu**, pentru asigurarea cofinanțării următorului obiectiv de investiții :
 - * „Alimentare cu apă în satele Beria de Jos, Beria de Sus, Oporelu”;
- suma de 100 mii lei **Primăriei Comunei Rusănești**, pentru cofinanțarea urgentă a următorului obiectiv de investiții:

*„Asfaltare str. Bisericii și str. Morii în sat Jieni și str. Primăriei și str. Morii în sat Rusănești, com. Rusănești, jud. Olt”.

(2) În mod corespunzător se diminueaza creditele bugetare la capitolul 54.02 „Alte servicii publice generale”, subcapitolul 54.02.05 „Fond de rezervă bugetară la dispoziția autorităților locale”, titlul V „Fonduri de rezervă”, articolul 50.04 „Fond de rezervă bugetară la dispoziția autorităților locale”, cu suma de 1.980 mii lei și se suplimentează cu aceeași sumă la capitolul 51.02 „Autorități publice și acțiuni externe”, subcapitolul 51.02.01 „Autorități executive și legislative”, paragraful 51.02.01.03 „Autorități executive”, titlul VI „Transferuri între unități ale administrației publice”, art.51 „Transferuri între unități ale administrației publice”, alin. 51.01.24 „Transferuri din bugetele consiliilor locale și județene pentru acordarea unor ajutoare către unitățile administrativ-teritoriale în situații de extremă dificultate” și virarea în conturile de venituri 21.43.02.08 „Subvenții primite din bugetele consiliilor locale și județene pentru acordarea unor ajutoare către unitățile administrativ - teritoriale în situații de extremă dificultate” ale bugetelor locale ale Comunelor: **Colonești, Grojdibodu, Oboga, Dobrun, Strejești, Tia Mare, Bîrza, Corbu, Vîlcele, Izbiceni, Dobrosloveni, Oporelu și Rusănești.**

Art.2 Ordonatorii principali de credite raspund de modul de utilizare, în conformitate cu dispozițiile legale, a sumelor alocate potrivit art.1.

Art.3 (1) Prezenta hotărâre se comunică Direcției Economice Buget - Finanțe, Serviciului Buget, Impozite și Taxe din cadrul aparatului de specialitate al Consiliului Județean Olt, Administrației Județene a Finanțelor Publice Olt, pentru aducerea la îndeplinire, Președintelui Consiliului Județean Olt și Instituției Prefectului - Județul Olt .

(2) Direcția Economică, Buget - Finanțe, prin Serviciul Buget, Impozite și Taxe, va comunica prin adresa, comunelor: **Colonești, Grojdibodu, Oboga, Dobrun, Strejești, Tia Mare, Bîrza, Corbu, Vîlcele, Izbiceni, Dobrosloveni, Oporelu și Rusănești**, sumele alocate din Fondul de rezervă bugetară la dispoziția Consiliului Județean Olt, prevăzut în bugetul Județului Olt pe anul 2015.

PREȘEDINTE
Paul STĂNESCU

Contrasemnează,
Secretar al Județului Olt
Gabriel BULETEANU

SLATINA 29.10.2015
NR.120
3ex.

Prezenta hotărâre a fost adoptată cu un număr de 22 de voturi „pentru” și 8 „abțineri”.

HOTĂRÂRE

cu privire la: repartizarea pe unități administrativ-teritoriale a limitelor pentru sumele defalcate din TVA pentru echilibrarea bugetelor locale și pentru sumele din cota de 18,5% din impozitul pe venit pentru echilibrarea bugetelor locale, pentru achitarea arieratelor provenite din neplata cheltuielilor de funcționare și/sau capital, în ordinea cronologica a vechimii arieratelor, pentru susținerea programelor de dezvoltare locală și pentru susținerea proiectelor de infrastructură care necesită cofinanțare locală pe anul 2016 și estimările pe anii 2017-2019

Având în vedere :

- **Expunerea de motive** nr. 10727/05.10.2015, cu privire la Proiectul de Hotărâre nr. 10728/05.10.2015;
- **Raportul** nr. 10729/05.10.2015 al Direcției Economice, Buget - Finanțe;
- **Raportul** nr. 11738/28.10.2015 al Comisiei pentru Studii Economico - Sociale, Buget - Finanțe, Integrare Europeană, Administrarea Domeniului Public și Privat al Județului;
- **Prevederile** art. 33 alin. (3) lit. b) și alin. (4) lit. f) din Legea nr. 273/2006, privind finanțele publice locale cu modificările și completările ulterioare;
- **Adresa** nr. OT65616/10.09.2015, a Administrației Județene a Finanțelor Publice Olt, înregistrată la Consiliul Județean Olt sub nr. 9908/11.09.2015;
- **Adresa** nr. OT66283/14.09.2015, a Administrației Județene a Finanțelor Publice Olt, înregistrată la Consiliul Județean Olt sub nr. 10102/16.09.2015;

În temeiul prevederilor art. 91 alin. (1) lit. b) alin. (3) lit. a), art. 97 alin. (1) și art. 45 alin. (2) lit. a) coroborat cu art. 98 și art. 115 alin. (1) lit. c) din Legea administrației publice locale nr. 215/2001 republicată cu modificările și completările ulterioare;

Consiliul Județean Olt adoptă prezenta hotărâre:

Art.1. Se aprobă repartizarea pe unități administrativ-teritoriale a limitelor pentru sumele defalcate din TVA pentru echilibrarea bugetelor locale, pentru achitarea arieratelor, provenite din neplata cheltuielilor de funcționare și/sau capital, în ordinea cronologica a vechimii arieratelor, pentru susținerea programelor de dezvoltare locală și pentru susținerea proiectelor de infrastructură care necesită cofinanțare locală pe anul 2016 și estimările pe anii 2017-2019, conform Anexei nr. 1.

Art.2. Se aprobă repartizarea pe unități administrativ-teritoriale a limitelor pentru sumele din cota de 18,5% din impozitul pe venit pentru echilibrarea bugetelor locale, pentru achitarea arieratelor, provenite din neplata cheltuielilor de funcționare și/sau capital, în ordinea cronologica a vechimii arieratelor, pentru susținerea programelor de dezvoltare locală și pentru susținerea proiectelor de infrastructură care necesită cofinanțare locală pe anul 2016 și estimările pe anii 2017-2019, conform Anexei nr. 2.

Art.3. Anexele nr. 1 și nr. 2 fac parte integrantă din prezenta hotărâre.

Art.4. Prezenta hotărâre se comunică Direcției Economice, Buget-Finanțe, Serviciului Buget, Impozite și Taxe din cadrul aparatului de specialitate al Consiliului Județean Olt, Administrației Județene a Finanțelor Publice Olt, pentru aducerea la îndeplinire, Președintelui Consiliului Județean Olt și Instituției Prefectului - Județul Olt.

PREȘEDINTE
Paul STANESCU

CONTRASEMNEAZĂ
Secretar al Județului Olt
Gabriel BULETEANU

Slatina, 29.10.2015

Nr. 121

Prezenta hotărâre a fost adoptată cu un număr de 30 de voturi „pentru”.

**Repartizarea pe unități administrativ-teritoriale a limitelor
pentru sumele defalcate din TVA pentru echilibrarea bugetelor
locale,
pentru achitarea arieratelor provenite din neplata cheltuielilor de
funcționare
și/sau capital, în ordinea cronologică a vechimii arieratelor,
pentru susținerea programelor de dezvoltare locală și pentru
susținerea proiectelor de infrastructură care necesită cofinanțare
locală
pe anul 2016 și estimările pe anii 2017-2019**

mii lei

Nr. crt.	LOCALITATEA	Propuneri 2016	Estimări		
			2017	2018	2019
	TOTAL	9.459	6.979	7.154	7.154
	TOTAL MUNICIPII	227	191	152	152
1	Caracal	114	96	76	76
2	Slatina	113	95	76	76
	TOTAL ORASE	600	444	450	450
1	Bals	100	74	75	75
2	Corabia	100	74	75	75
3	Draganesti	100	74	75	75
4	Piatra Olt	100	74	75	75
5	Potcoava	100	74	75	75
6	Scornicesti	100	74	75	75
	TOTAL COMUNE	8.632	6.344	6.552	6.552
1	Baldovinesti	83	61	63	63
2	Babiciu	83	61	63	63
3	Balteni	83	61	63	63
4	Barasti	83	61	63	63
5	Barza	83	61	63	63
6	Bobicesti	83	61	63	63
7	Brastavatu	83	61	63	63
8	Brancoveni	83	61	63	63
9	Brebeni	83	61	63	63
10	Bucinisu	83	61	63	63
11	Calui	83	61	63	63
12	Carlogani	83	61	63	63
13	Cezieni	83	61	63	63
14	Cilieni	83	61	63	63
15	Colonesti	83	61	63	63
16	Corbu	83	61	63	63
17	Coteana	83	61	63	63
18	Crampoia	83	61	63	63

19	Cungrea	83	61	63	63
20	Curtisoara	83	61	63	63
21	Daneasa	83	61	63	63
22	Deveselu	83	61	63	63
23	Dobretu	83	61	63	63
24	Dobrosloveni	83	61	63	63
25	Dobroteasa	83	61	63	63
26	Dobrun	83	61	63	63
27	Draghicieni	83	61	63	63
28	Fagetelu	83	61	63	63
29	Falcoiu	83	61	63	63
30	Farcasele	83	61	63	63
31	Ganeasa	83	61	63	63
32	Gavanesti	83	61	63	63
33	Garcov	83	61	63	63
34	Ghimpeteni	83	61	63	63
35	Giuvarasti	83	61	63	63
36	Gostavatu	83	61	63	63
37	Gradinari	83	61	63	63
38	Gradinile	83	61	63	63
39	Grojdibodu	83	61	63	63
40	Gura Padinii	83	61	63	63
41	Ianca	83	61	63	63
42	Iancu Jianu	83	61	63	63
43	Icoana	83	61	63	63
44	Ipotesti	83	61	63	63
45	Izbiceni	83	61	63	63
46	Izvoarele	83	61	63	63
47	Leleasca	83	61	63	63
48	Maruntei	83	61	63	63
49	Mihaiesti	83	61	63	63
50	Milcov	83	61	63	63
51	Morunglav	83	61	63	63
52	Movileni	83	61	63	63
53	Nicolae Titulescu	83	61	63	63
54	Obarsia	83	61	63	63
55	Oboga	83	61	63	63
56	Oporelu	83	61	63	63
57	Optasi Magura	83	61	63	63
58	Orlea	83	61	63	63
59	Osica de Jos	83	61	63	63
60	Osica de Sus	83	61	63	63
61	Parscoveni	83	61	63	63
62	Perieti	83	61	63	63
63	Plesoiu	83	61	63	63
64	Poboru	83	61	63	63
65	Priseaca	83	61	63	63
66	Radomiresti	83	61	63	63
67	Redea	83	61	63	63
68	Rotunda	83	61	63	63
69	Rusanesti	83	61	63	63

70	Samburesti	83	61	63	63
71	Sarbii Magura	83	61	63	63
72	Scarisoara	83	61	63	63
73	Schitu	83	61	63	63
74	Seaca	83	61	63	63
75	Slatioara	83	61	63	63
76	Spineni	83	61	63	63
77	Sprincenata	83	61	63	63
78	Stoenesti	83	61	63	63
79	Stoicanesti	83	61	63	63
80	Strejesti	83	61	63	63
81	Studina	83	61	63	63
82	Serbanesti	83	61	63	63
83	Soparlita	83	61	63	63
84	Stefan cel Mare	83	61	63	63
85	Tatulesti	83	61	63	63
86	Teslui	83	61	63	63
87	Tia Mare	83	61	63	63
88	Topana	83	61	63	63
89	Traianu	83	61	63	63
90	Tufeni	83	61	63	63
91	Urzica	83	61	63	63
92	Valea Mare	83	61	63	63
93	Vadastra	83	61	63	63
94	Vadastrita	83	61	63	63
95	Valeni	83	61	63	63
96	Valcele	83	61	63	63
97	Verguleasa	83	61	63	63
98	Visina	83	61	63	63
99	Visina Noua	83	61	63	63
100	Vitomiresti	83	61	63	63
101	Vladila	83	61	63	63
102	Voineasa	83	61	63	63
103	Vulpeni	83	61	63	63
104	Vulturesti	83	61	63	63

PREȘEDINTE
PAUL STĂNESCU

Contrasemnează,
Secretar al Județului Olt
Gabriel BULETEANU

Director Executiv
Constanța DUMITRU

**Repartizarea pe unități administrativ-teritoriale a limitelor
pentru sumele din cota de 18,5% din impozitul pe venit
pentru echilibrarea bugetelor locale, pentru achitarea arieratelor
provenite din neplata cheltuielilor de funcționare și/sau capital,
în ordine cronologică a vechimii arieratelor,
pentru susținerea programelor de dezvoltare locală și pentru susținerea
proiectelor de infrastructură care necesită cofinanțare locală
pe anul 2016 și estimările pe anii 2017-2019**

mii lei

Nr. crt.	LOCALITATEA	Propuneri 2016	Estimări		
			2017	2018	2019
TOTAL		13.946	8.185	8.509	8.859
TOTAL MUNICIPII		446	305	293	307
1	Caracal	223	153	147	154
2	Slatina	223	152	146	153
TOTAL ORASE		1.020	600	624	648
1	Bals	170	100	104	108
2	Corabia	170	100	104	108
3	Draganesti	170	100	104	108
4	Piatra Olt	170	100	104	108
5	Potcoava	170	100	104	108
6	Scornicesti	170	100	104	108
TOTAL COMUNE		12.480	7.280	7.592	7.904
1	Baldovinești	120	70	73	76
2	Babiciu	120	70	73	76
3	Balteni	120	70	73	76
4	Barasti	120	70	73	76
5	Barza	120	70	73	76
6	Bobicesti	120	70	73	76
7	Brastavatu	120	70	73	76
8	Brancoveni	120	70	73	76
9	Brebeni	120	70	73	76
10	Bucinisu	120	70	73	76
11	Calui	120	70	73	76
12	Carlogani	120	70	73	76
13	Cezieni	120	70	73	76
14	Cilieni	120	70	73	76
15	Colonești	120	70	73	76
16	Corbu	120	70	73	76
17	Coteana	120	70	73	76
18	Crampoia	120	70	73	76
19	Cungrea	120	70	73	76
20	Curtisoara	120	70	73	76
21	Daneasa	120	70	73	76

22	Deveselu	120	70	73	76
23	Dobretu	120	70	73	76
24	Dobrosloveni	120	70	73	76
25	Dobroteasa	120	70	73	76
26	Dobrun	120	70	73	76
27	Draghicieni	120	70	73	76
28	Fagetelu	120	70	73	76
29	Falcoiu	120	70	73	76
30	Farcasele	120	70	73	76
31	Ganeasa	120	70	73	76
32	Gavanesti	120	70	73	76
33	Garcov	120	70	73	76
34	Ghimpeteni	120	70	73	76
35	Giuvarasti	120	70	73	76
36	Gostavatu	120	70	73	76
37	Gradinari	120	70	73	76
38	Gradinile	120	70	73	76
39	Grojdibodu	120	70	73	76
40	Gura Padinii	120	70	73	76
41	Ianca	120	70	73	76
42	Iancu Jianu	120	70	73	76
43	Icoana	120	70	73	76
44	Ipotesti	120	70	73	76
45	Izbiceni	120	70	73	76
46	Izvoarele	120	70	73	76
47	Leleasca	120	70	73	76
48	Maruntei	120	70	73	76
49	Mihaiesti	120	70	73	76
50	Milcov	120	70	73	76
51	Morunglav	120	70	73	76
52	Movileni	120	70	73	76
53	Nicolae Titulescu	120	70	73	76
54	Obarsia	120	70	73	76
55	Oboga	120	70	73	76
56	Oporelu	120	70	73	76
57	Optasi Magura	120	70	73	76
58	Orlea	120	70	73	76
59	Osica de Jos	120	70	73	76
60	Osica de Sus	120	70	73	76
61	Parscoveni	120	70	73	76
62	Perieti	120	70	73	76
63	Plesoiu	120	70	73	76
64	Poboru	120	70	73	76
65	Priseaca	120	70	73	76
66	Radomiresti	120	70	73	76
67	Redea	120	70	73	76
68	Rotunda	120	70	73	76
69	Rusanesti	120	70	73	76
70	Samburesti	120	70	73	76
71	Sarbii Magura	120	70	73	76
72	Scarisoara	120	70	73	76

73	Schitu	120	70	73	76
74	Seaca	120	70	73	76
75	Slatioara	120	70	73	76
76	Spineni	120	70	73	76
77	Sprincenata	120	70	73	76
78	Stoenesti	120	70	73	76
79	Stoicanesti	120	70	73	76
80	Strejesti	120	70	73	76
81	Studina	120	70	73	76
82	Serbanesti	120	70	73	76
83	Soparlita	120	70	73	76
84	Stefan cel Mare	120	70	73	76
85	Tatulesti	120	70	73	76
86	Teslui	120	70	73	76
87	Tia Mare	120	70	73	76
88	Topana	120	70	73	76
89	Traianu	120	70	73	76
90	Tufeni	120	70	73	76
91	Urzica	120	70	73	76
92	Valea Mare	120	70	73	76
93	Vadastra	120	70	73	76
94	Vadastrita	120	70	73	76
95	Valeni	120	70	73	76
96	Valcele	120	70	73	76
97	Verguleasa	120	70	73	76
98	Visina	120	70	73	76
99	Visina Noua	120	70	73	76
100	Vitomiresti	120	70	73	76
101	Vladila	120	70	73	76
102	Voineasa	120	70	73	76
103	Vulpeni	120	70	73	76
104	Vulturesti	120	70	73	76

PREȘEDINTE
Paul STANESCU

Contrasemnează,
Secretar al Județului Olt
Gabriel BULETEANU

Director Executiv
Constanța DUMITRU

HOTĂRÂRE

cu privire la aprobarea conturilor de execuție a bugetului Județului Olt la data de 30.09.2015

Având în vedere :

- ✓ **Expunerea de motive** nr. 10955/12.10.2015 cu privire la proiectul de hotărâre nr. 10956/12.10.2015;
- ✓ **Raportul** nr. 10957/12.10.2015 al Direcției Economice, Buget Finanțe;
- ✓ **Raportul** nr. 11737/28.10.2015 al Comisiei pentru Studii Economico Sociale, Buget - Finanțe, Integrare Europeana, Administrarea Domeniului Public si Privat al Județului;
- ✓ **Prevederile** art. 49 alin (12) și (13) din Legea nr. 273/2006 privind finanțele publice locale, cu modificările și completările ulterioare;

În temeiul prevederilor art. 91 alin. (1) lit. b) alin. (3) lit. a), art. 97 alin. (1) și art. 45 alin. (2) lit. a) coroborat cu art. 98 și art. 115 alin. (1) lit. c) din Legea administrației publice locale nr. 215/2001, republicată, cu modificările și completările ulterioare;

Consiliul Județean Olt adoptă prezenta hotărâre:

Art. 1. Se aprobă contul de execuție a bugetului local al Județului Olt la data de 30.09.2015, conform anexelor nr. 1, 1a, 1b.

Art. 2. Se aprobă contul de execuție a bugetului instituțiilor publice și activităților finanțate integral sau parțial din venituri proprii la data de 30.09.2015, conform anexelor nr. 2, 2a, 2b.

Art. 3. Se aprobă contul de execuție a bugetului creditelor interne la data de 30.09.2015, conform anexei nr. 3.

Art. 4. Se aprobă contul de execuție a bugetului fondurilor externe nerambursabile la data de 30.09.2015, conform anexei nr. 4.

Art. 5. Anexele nr. 1 - 4 fac parte integrantă din prezenta hotărâre.

Art. 6. Prezenta hotărâre se comunică Direcției Economice, Buget Finanțe, Serviciului Buget, Impozite și Taxe din cadrul aparatului de specialitate al Consiliului Județean Olt, Administrației Județene a Finanțelor Publice Olt pentru aducerea la îndeplinire, Președintelui Consiliului Județean Olt și Instituției Prefectului - Județul Olt.

PREȘEDINTE
Paul STĂNESCU

CONTRASEMNEAZĂ
Secretar al Județului Olt
Gabriel BULETEANU

Slatina, 29.10.2015
Nr. 122

Prezenta hotărâre a fost adoptată cu 30 de voturi „pentru”.

H O T Ă R Ă R E
referitor la: APROBARE TAXE
pentru anul 2016

Având în vedere:

- expunerea de motive nr. 10389/23.09.2015 cu privire la proiectul de hotărâre nr. 10390/23.09.2015;
- raportul comun nr. 10391/23.09.2015 al Direcției Economice, Buget-Finanțe și Arhitectului Șef al Județului;
- raportul nr. 11736/28.10.2015 al Comisiei pentru studii economico-sociale, buget-finanțe, integrare europeană, administrarea domeniului public și privat al județului;
- raportul nr. 11795/28.10.2015 al Comisiei pentru administrație publică, juridică, apărarea ordinii publice, respectarea drepturilor omului și relații cu cetățenii;
- raportul nr. 11796/28.10.2015 al Comisiei pentru organizare și dezvoltare urbanistică, realizarea lucrărilor publice, ecologie și protecția mediului, conservarea monumentelor istorice și de arhitectură;
- prevederile art. 473, 474, 476, 477 alin. (5), 478 alin. (2), 479, 489 și art. 495 lit. f) din Legea nr. 227/2015 privind Codul fiscal;
- prevederile art. 4 lit. a), art. 6 alin. (2) și art. 7 alin. (1) lit. f) din Legea nr. 50/1991 privind autorizarea executării lucrărilor de construcții, republicată, cu modificările și completările ulterioare;
- adresa nr. 10333/23.09.2015 a Arhitectului Șef al Județului Olt;
- adresa nr. 21943/01.08.2013 a Instituției Prefectului Județul Olt, înregistrată la Consiliul Județean Olt sub nr. 7919/02.08.2013;
- adresa Ministerului Apărării Naționale nr. SG 4150/30.07.2013, înregistrată la Instituția Prefectului Județul Olt sub nr. 21937/01.08.2013.
- prevederile art. VIII din Acordul dintre România și Statele Unite ale Americii privind activitățile forțelor Statelor Unite staționate pe teritoriul României, semnat la 6 decembrie 2005, ratificat prin Legea nr. 268/2006;
- prevederile art. X din Acordul dintre România și Statele Unite ale Americii privind statutul forțelor Statelor Unite ale Americii în România, semnat la Washington la 30 octombrie 2001, ratificat prin Legea nr. 260/2002;
- prevederile Aranjamentului de implementare privind operațiunile cu proprietăți imobiliare și managementul proprietății imobiliare pentru implementarea Acordului dintre România și Statele Unite ale Americii privind activitățile forțelor Statelor Unite staționate pe teritoriul României, semnat la București la 31 octombrie 2007 (Aranjamentul de implementare privind operațiunile cu proprietăți imobiliare).
- prevederile art. 7 alin. (1) și alin. (2) din Legea nr. 52/2003 privind transparența decizională în administrația publică, cu completările ulterioare;

În temeiul prevederilor art. 91 alin. (1) lit. b), alin. (3) lit. c) și art. 97 alin.(1), art. 98 coroborat cu art. 45 alin. (2) lit. c) și art. 115 alin. (1) lit. c) din Legea administrației publice locale nr. 215/2001 republicată, cu modificările și completările ulterioare,

Consiliul Județean Olt adoptă prezenta h o t Ă r Ă r e:

Art. 1. Se aprobă taxele pentru eliberarea certificatelor, avizelor și autorizațiilor în domeniul urbanismului și construcțiilor, precum și pentru folosirea mijloacelor de reclamă și publicitate pentru anul 2016, conform anexei nr. 1.

Art. 2. Taxele pentru diverse servicii efectuate în cadrul compartimentelor de specialitate ale Consiliului Județean Olt, pentru anul 2016, se mențin la nivelul anului 2015, cu excepția taxelor prevăzute la punctele (10) și (11), conform anexei nr. 2 la prezenta hotărâre.

Art. 3. Taxele prevăzute la punctele (1), (7), (8), (9), (10) și (11) din anexa nr. 1 și la punctele (1), (2), (3), (6), (7) și (8) din anexa nr. 2 nu se percep în cazul în care beneficiarul lucrărilor pentru care se eliberează certificatul de urbanism sau autorizația de construcție este Consiliul Județean Olt și consiliile locale de pe raza județului Olt.

Art. 4. Pentru taxele menționate la punctele (12) și (13) din anexa nr. 1 se aplică scutiri în cazurile prevăzute de art. 479 din Codul Fiscal.

Art. 5. (1) Sunt scutite de taxa pentru eliberarea certificatelor, avizelor și autorizațiilor următoarele:

- a) certificatele, avizele și autorizațiile ai căror beneficiari sunt văduvele de război sau văduve nerecăsătorite ale veteranilor de război.
- b) certificatele, avizele și autorizațiile ai căror beneficiari sunt persoane prevăzute la art. 1 din Decretul Lege nr. 118/1990, republicat, cu modificările și completările ulterioare;
- c) certificatele de urbanism și autorizațiile de construire pentru lăcașuri de cult sau construcție-anexă;
- d) certificatele de urbanism și autorizațiile de construire pentru dezvoltarea, modernizarea sau reabilitarea infrastructurilor din transporturi care aparțin domeniului public al statului;
- e) certificatele de urbanism și autorizațiile de construire pentru lucrările de interes public național, județean sau local;
- f) certificatele de urbanism și autorizațiile de construire, dacă beneficiarul construcției este o instituție publică;
- g) autorizațiile de construire pentru autostrăzile și căile ferate atribuite prin concesionare, conform legii;
- h) certificatele de urbanism și autorizațiile de construire, dacă beneficiarul construcției este o instituție sau o unitate care funcționează sub conducerea Ministerului Educației și Cercetării Științifice sau a Ministerului Tineretului și Sportului;
- i) certificat de urbanism sau autorizație de construire, dacă beneficiarul construcției este o fundație înființată prin testament, constituită conform legii, cu scopul de a întreține, dezvolta și ajuta instituții de cultură națională, precum și de a susține acțiuni cu caracter umanitar, social și cultural;
- j) certificat de urbanism și autorizație de construire, dacă beneficiarul construcției este o organizație care are ca unică activitate acordare gratuită de servicii sociale în unități specializate care asigură găzduire, îngrijire socială și medicală, asistență, ocrotire activități de recuperare, reabilitare și reinserție socială pentru copil, familie, persoane cu handicap, persoane vârstnice, precum și pentru alte persoane aflate în dificultate, în condițiile legii;
- k) certificat de urbanism sau autorizație de construire, în cazul unei calamități naturale.
- l) proiectul de alimentare cu energie electrică a facilității americane de la Deveselu, județul Olt, la care se face referire în adresa Ministerului Apărării Naționale nr. SG 4150/30.07.2013, înregistrată la Instituția Prefectului Județul Olt sub nr. 21937/01.08.2013, care este scutit de plata oricăror impozite, taxe sau impuneri ce se fac venit la bugetul Consiliului Județean Olt;
- m) furnizarea utilităților sau serviciilor în folosul partenerului american, fără chirie sau alte costuri similare, la care se face referire în adresa Ministerului Apărării Naționale nr. SG 4150/30.07.2013, înregistrată la Instituția Prefectului Județul Olt sub nr. 21937/01.08.2013.

(2) Consiliile locale pot hotărî să acorde scutirea sau reducerea taxei pentru eliberarea certificatelor, avizelor și autorizațiilor pentru:

- a) lucrări de întreținere, reparare, conservare, consolidare, restaurare, punere în valoare a monumentelor istorice astfel cum sunt definite în Legea nr. 422/2001 privind protejarea monumentelor istorice, republicat, cu modificările și completările ulterioare, datorate de proprietarii persoane fizice care realizează, integral sau parțial, aceste lucrări pe cheltuiala proprie;

b) lucrări destinate păstrării integrității fizice și a cadrului construit sau natural al monumentelor istorice astfel cum sunt definite în Legea nr. 422/2001, republicată, cu modificările ulterioare, finanțate de proprietarii imobilelor din zona de protecție a monumentelor istorice, în concordanță cu reglementările cuprinse în documentațiile de urbanism întocmite potrivit legii;

c) lucrări executate în condițiile Ordonanței Guvernului nr. 20/1994 privind măsuri pentru reducerea riscului seismic al construcțiilor existente, republicată, cu modificările și completările ulterioare;

d) lucrări executate în zone de regenerare urbană, delimitate în condițiile Legii nr. 350/2001 privind amenajarea teritoriului și urbanismul, cu modificările și completările ulterioare, lucrări în care se desfășoară operațiuni de regenerare urbană coordonate de administrația locală, în perioada desfășurării operațiunilor respective.

Art. 6. Taxele prevăzute în anexele nr. 1 și nr. 2 la prezenta hotărâre se aplică începând cu data de 01.01.2016.

Art. 7. Sumele obținute din încasarea taxelor prevăzute la anexele nr.1 și nr. 2 constituie venituri la bugetul propriu al Consiliului Județean Olt.

Art. 8. Anexele nr. 1 și nr. 2 fac parte integrantă din prezenta hotărâre.

Art. 9. Pe data intrării în vigoare a prezentei hotărâri își încetează aplicabilitatea orice dispoziție contrară.

Art. 10. Prezenta hotărâre se publică în presa locală și se comunică Direcției Economice, Buget - Finanțe, Serviciului Buget, Impozite și Taxe, Arhitectului Șef al Județului, Direcției Tehnice și Investiții, din cadrul aparatului de specialitate al Consiliului Județean Olt, Direcției pentru Evidența Persoanei Olt, în vederea aducerii la îndeplinire, Președintelui Consiliului Județean Olt și Instituției Prefectului - Județul Olt.

PREȘEDINTE
Paul STĂNESCU

CONTRASEMNEAZĂ
Secretar al Județului
Gabriel BULETEANU

Prezenta hotărâre a fost adoptată cu un număr de 30 de voturi ”pentru”.

CONSILIUL JUDEȚEAN OLT

Anexa nr. 1

la H.C.J. nr. 123/29.10.2015

TAXE pentru eliberarea certificatelor, avizelor și autorizațiilor în domeniul urbanismului și construcțiilor precum și pentru folosirea mijloacelor de reclamă și publicitate pentru anul 2016

Nr. crt.	Denumirea taxei stabilite	Nivelul taxelor pentru anul 2016 cf. Legii nr. 227/2015 privind Codul fiscal - Lei -
0	1	2
1.	Taxa pentru eliberarea certificatului de urbanism, în mediul urban Taxa nu se percepe în cazul în care beneficiarul lucrărilor este C.J. Olt și consiliile locale de pe raza județului Olt.	
1.a	Suprafața pentru care se obține certificatul de urbanism	
	a) până la 150 mp inclusiv	6
	b) între 151 mp – 250 mp inclusiv	7
	c) între 251 mp - 500 mp inclusiv	9
	d) între 501 mp - 750 mp inclusiv	12
	e) între 751 mp – 1.000 mp inclusiv	14
	f) peste 1000 mp	14+0,01 lei/mp pt. fiecare mp care depășește 1000 m
1.b	Taxa pentru eliberarea certificatului de urbanism, în mediul rural	Se percepe 50% din taxa prevăzută pentru mediul urban
2.	Taxă pentru eliberarea unei autorizații de construire pentru o clădire rezidențială sau clădire anexă	0,5% din valoarea autorizată a lucrărilor de construcții
3.	Taxă pentru eliberarea autorizației de foraje sau excavări necesare lucrărilor de cercetare și prospectare a terenurilor în etapa efectuării studiilor geotehnice și a studiilor privind ridicările topografice, sondele de gaze, petrol și alte excavări	numarul de mp x 15 lei

0	1	2
4.	Taxă pentru eliberarea autorizației pentru lucrări de organizare de șantier în vederea organizării unei construcții, care nu sunt incluse altă autorizație de construire	3% din valoarea autorizată a lucrărilor de organizare de șantier
5.	Taxa pentru eliberarea autorizației de amenajare de tabere de corturi, căsuțe sau rulote ori campinguri	2% din valoarea autorizată a lucrărilor de construcție
6.	Taxă pentru eliberarea autorizației de construire pentru chioșcuri, containere, tonete, cabine, spații de expunere, corpuri și panouri de afișaj, firme și reclame situate pe căile și în spațiile publice, precum și pentru amplasarea corpurilor și a panourilor de afișaj, a firmelor și reclamelor:	

	- pentru fiecare mp	8 lei
7.	Taxă pentru eliberarea autorizației de construire pentru orice altă construcție Taxa nu se percepe în cazul în care beneficiarul lucrărilor este Consiliul Județean Olt și consiliile locale de pe raza județului Olt.	1% din valoarea autorizată a lucrării inclusiv instalațiile aferente
8.	Taxă pentru eliberarea autorizației de desființare totală sau parțială unei construcții Taxa nu se percepe în cazul în care beneficiarul lucrărilor este Consiliul Județean Olt și consiliile locale de pe raza județului Olt.	0,1% din valoarea impozabilă a construcției
9.	Taxă pentru prelungirea unui certificat de urbanism sau a unei autorizații de construire Taxa nu se percepe în cazul în care beneficiarul lucrărilor este Consiliul Județean Olt și consiliile locale de pe raza județului Olt.	30% din cuantumul taxei pentru eliberarea certificatului sau a autorizației inițiale
10.	Taxă pentru eliberarea unei autorizații privind lucrările de racorduri și branșamente la rețele publice de apă, canalizare, gaze, termice, energie electrică telefonie și televiziune prin cablu: - pentru fiecare acord Taxa nu se percepe în cazul în care beneficiarul lucrărilor este Consiliul Județean Olt și consiliile locale de pe raza județului Olt.	13
11.	Taxă pentru avizarea certificatului de urbanism și a autorizațiilor de construire/desființare de către comisia de urbanism și amenajarea teritoriului sau de structurile de specialitate din cadrul C. J. Olt Taxa nu se percepe în cazul în care beneficiarul lucrărilor este Consiliul Județean Olt și consiliile locale de pe raza județului Olt.	15

0	1	2
12.	Taxă pentru afișaj în scop de reclamă și publicitate. 1) în cazul unui afișaj situat în locul în care persoana derulează o activitate economică 2) în cazul oricărui alt panou, afișaj sau oricărei altei structuri de afișaj pentru reclamă și publicitate	32 lei / an / mp sau fracțiuni de mp 23 lei / an / mp sau fracțiuni de mp
13.	Taxă pentru servicii de reclamă și publicitate Contribuabilii care beneficiază de servicii de reclamă și publicitate în baza unui contract, datorează plata taxei pentru servicii de reclamă și publicitate	2% din valoarea serviciilor de reclamă și publicitate

PREȘEDINTE
Paul STĂNESCU

CONTRASEMNEAZĂ
Secretar al Județului
Gabriel BULETEANU

Director executiv,

Arhitect Șef al Județului,

CONSILIUL JUDEȚEAN OLT

Anexa nr. 2
la H.C.J. nr. 123/29.10.2015

TAXE
pentru diverse servicii efectuate în cadrul compartimentelor de specialitate ale
Consiliului Județean Olt, pentru anul 2016

Nr. Crt.	EXPLICAȚII Denumirea taxei stabilite	Taxă 2015 - Lei -	Taxă 2016 - Lei -
0	1		2
	TAXE PROPRII		
1.	Taxa de urgenta pentru eliberarea certificatelor de urbanism in termen redus (6 zile de la data primirii avizului primarului). Taxa nu se percepe în cazul în care beneficiarul lucrărilor este C.J. Olt și consiliile locale de pe raza județului Olt.	165	165
2.	Taxa de urgenta pentru eliberarea autorizațiilor de construire/desființare in termen redus (6 zile de la data primirii avizului primarului). Taxa nu se percepe în cazul în care beneficiarul lucrărilor este C.J. Olt și consiliile locale de pe raza județului Olt.	220	220
3.	Verificarea la fața locului a amplasamentului în vederea emiterii Certificatului de urbanism: - cu transport asigurat de beneficiar - cu transport asigurat de C J Olt Taxa nu se percepe în cazul în care beneficiarul lucrărilor este Consiliul Județean Olt și consiliile locale de pe raza județului Olt.	96 172	96 172
4.	Multiplicare xerox, chitanțe, formulare, documentație tehnică și alte documente lei / pagină	2	2
5.	Tehnoredactare adrese și alte documente lei / pagină	2	2
6.	Verificarea prealabilă a dosarelor ce urmează a fi depuse în vederea eliberării Certificatelor de urbanism și a Autorizațiilor de construcție Taxa nu se percepe în cazul în care beneficiarul lucrărilor este Consiliul Județean Olt și consiliile locale de pe raza județului Olt.	29	29
7.	Taxă pentru avizul Comisiei tehnice de Urbanism și Amenajarea Teritoriului Taxa nu se percepe în cazul în care beneficiarul lucrărilor este Consiliul Județean Olt și consiliile locale de pe raza județului Olt.	66	66
8.	Verificarea prealabilă a documentațiilor în vederea eliberării acordului prealabil de amplasare și execuție în zona drumurilor județene Taxa nu se percepe în cazul în care beneficiarul lucrărilor este Consiliul Județean Olt și consiliile locale de pe raza județului Olt.	29	29
9.	Suprafețe la stații distribuție carburanți, hoteluri, moteluri, spații de producție, amplasate în zona de siguranță a drumurilor județene	9lei/mp /lună	9lei/mp /lună
10.	Eliberare extrase sau copii de pe orice acte din arhiva C J Olt în afara celor cu caracter secret stabilite potrivit legii	19 lei/ex.	5 lei/pag.
11	Legalizare semnături de pe înscrisurile prezentate de părți și confirmarea Autenticității copiilor cu actele originale, în condițiile legii	19 lei/ex.	5 lei/pag.

12.	Aprobarea căsătoriei în cazul existenței unor impedimente rezultate din condițiile de vârstă sau rudenie - pentru fiecare caz în parte	95	95
13.	Tarife pentru servicii de producție editorială, tipografică și de difuzare a Monitorului Oficial al Județului Olt a) activitatea de producție editorială – pentru tiraj de 200 exemplare – pentru tiraj de 400 exemplare – pentru tiraj de 500 exemplare b) activitatea de tipărire – pentru tiraj de 200 exemplare – pentru tiraj de 400 exemplare – pentru tiraj de 500 exemplare c) activitatea de difuzare	3 lei/pag 2 lei/pag 2 lei/pag 2 lei/pag 2 lei/pag 2 lei/pag 2 lei/ex (colet)	3 lei/pag 2 lei/pag 2 lei/pag 2 lei/pag 2 lei/pag 2 lei/pag 2 lei/ex (colet)

PREȘEDINTE
Paul STĂNESCU

CONTRASEMNEAZĂ
Secretar al Județului
Gabriel BULETEANU

Director executiv
Constanța DUMITRU

Arhitect Șef al Județului
Ovidiu Marian DAVIDESCU

HOTĂRÂRE

**cu privire la: stabilirea tarifelor de bază lunare
pe metru pătrat la chiriile pentru spațiile din fondul locativ cu altă destinație decât cea de
locuință, aflate în domeniul public sau privat al județului, pentru anul 2016**

Având în vedere:

- Expunerea de motive nr. 10359/23.09.2015 privind proiectul de hotărâre nr. 10360/23.09.2015;
- Raportul nr. 10361/23.09.2015 al Direcției Economice, Buget-Finanțe;
- Raportul nr. 11734/28.10.2015 al Comisiei pentru studii economico-sociale, buget-finanțe, integrare europeană, administrarea domeniului public și privat al județului;
- Prevederile art. 213 din Legea nr. 95/2006 privind reforma în domeniul sănătății, republicată, cu modificările și completările ulterioare;
- Prevederile art. 1 alin. (1) din Ordonanța Guvernului nr. 70/2002 privind administrarea unităților sanitare publice de interes județean și local, cu modificările și completările ulterioare;
- Prevederile art. 489 alin. (1) și art. 495 lit. f) din Legea nr. 227/2015 privind Codul fiscal, În temeiul prevederilor art. 91 alin. (1) lit. b), alin. (3) lit. c) și art. 97 alin.(1), art. 98 coroborat cu art. 45 alin. (2) lit. c) și art. 115 alin. (1) lit. c) din Legea administrației publice locale nr. 215/2001 republicată, cu modificările și completările ulterioare

Consiliul Județean Olt adoptă prezenta hotărâre:

Art.1. Tarifele de bază lunare pe metru pătrat la chiriile pentru spațiile din fondul locativ cu altă destinație decât cea de locuință, aflate în domeniul public sau privat al județului și în administrarea Consiliului Județean Olt, ori a altor unități cărora Consiliul Județean Olt le-a dat în administrare spații din patrimoniul județean, se majorează pentru anul 2016, cu 10% față de nivelul anului 2015, conform anexei care face parte integrantă din prezenta hotărâre.

Art.2. Sumele obținute din încasarea chiriilor constituie venituri proprii ale bugetului Consiliului Județean Olt, cu excepția sumelor obținute din închirierea, în condițiile legii, a unor spații din domeniul public al Județului Olt, aflate în administrarea spitalelor publice de interes județean, care se fac venituri ale bugetelor acestora.

Art.3. Tarifele de bază pe metru pătrat prevăzute în anexă se aplică începând cu data de 01.01.2016, dată la care își încetează aplicabilitatea orice prevederi contrare.

Art.4. Tarifele ce se percep în anul 2016 în baza contractelor de închiriere aflate în derulare sunt cele prevăzute în anexa la prezenta hotărâre.

Art.5. Prezenta hotărâre se publică în presa locală și se comunică Direcției Economice, Buget - Finanțe, Serviciului Buget, Impozite și Taxe, din cadrul aparatului de specialitate al Consiliului Județean Olt, instituțiilor și serviciilor publice subordonate, Direcției de Sănătate Publică Olt, Spitalului Județean de Urgență Slatina, Spitalului de Psihiatrie Cronici Schitu Greci, în vederea aducerii la îndeplinire, Președintelui Consiliului Județean Olt și Instituției Prefectului - Județul Olt.

**PREȘEDINTE
Paul STĂNESCU**

**CONTRASEMNEAZĂ
Secretar al Județului**

Slatina, 29.10.2015

Nr. 124

Prezenta hotărâre a fost adoptată cu un număr de 30 de voturi ”pentru”.

CONSILIUL JUDEȚEAN OLT

Anexă

la H.C.J. nr. 124/29.10.2015

TARIFELE

**de bază lunare pe mp la chirii pentru spațiile locative cu altă destinație decât cea de locuințe,
pentru anul 2016**

Nr. Crt	SPECIFICAȚIA	Tarif 2015 lei/mp/lună	Tarif 2016 lei/mp/lună
1.	Suprafața locativă folosită pentru:		
	a) comercializare produse alimentare, metalo – chimice, magazine generale, cantine	19	21
	b) comercializare alte produse, florării, plante medicinale, librării, papetării	31	34
	c) alimentație publică, inclusiv cofetării	39	43
	d) comercializare produse electrice, electronice, bijuterii, parfumerii, consignație și baruri de noapte	43	47
2.	Suprafața locativă folosită pentru birouri, sedii de organisme și organizații	8	9
3.	Suprafața locativă folosită pentru activități de producție (laboratoare, carmangerii, gogoșerii, ateliere de producție și prestări servicii)	28	31
4.	Suprafața locativă folosită pentru activități social – culturale, sănătate, învățământ, cultură, artă, sport, asistență socială	12	13
5.	Suprafața locativă folosită pentru activități desfășurate de agenți economici unde își desfășoară activitatea persoane cu handicap	12	13
6.	Spații din fondul locativ în care își desfășoară activitatea farmaciei, laboratoare de profil și analize medicale	13	14
7.	Spații din fondul locativ de stat în care își desfășoară activitatea:		
	a) cabinete de medicină generală și stomatologie;	13	14
	b) unități de asistență medicală veterinară, inclusiv farmaciei veterinare;	7	8
8.	Spații din fondul locativ de stat folosite de biblioteci, muzee	7	8
9.	Spații folosite pentru Uniunea Artiștilor Plastici	7	8
10.	Spații în care își desfășoară activitatea Filiala Crucii Roșii, grădinițele de copii subordonate Ministerului Educației și Cercetării	7	8
11.	Spații administrative, birouri folosite de asociații ale persoanelor cu handicap și de asistență socială	7	8
12.	Spații în care își desfășoară activitatea asociații de locatari	7	8
13.	Spații utilizate ca depozite pentru comerțul en – gross	103	113
14.	Garaje	11	12
15.	Sedii de birouri administrative:		
	a) instituții bugetare, ligi, fundații, asociații și alte organizații non profit;	7	8
	b) societăți comerciale, regii autonome;	8	9
	c) activități bancare, cabinete notariale, birouri de avocați;	39	43
	d) case de schimb valutar și case de amanet.	39	43
16.	Spații utilizate pentru servicii externalizate amplasate în incinta spitalelor de interes județean	7	8

PREȘEDINTE
Paul STĂNESCU

CONTRASEMNEAZĂ

Director executiv,
Constanța DUMITRU

HOTĂRÂRE

cu privire la: - aprobarea taxelor școlare pentru activitățile prestate de Școala Populară de Arte și Meserii Slatina în anul școlar 2015-2016;
- aprobarea unor taxe și tarife pentru activitățile prestate de unele instituții de cultură de interes județean, pentru anul 2016

Având în vedere:

- Expunerea de motive nr. 10454/25.09.2015 privind proiectul de hotărâre nr. 10455/25.09.2015;
- Raportul nr. 10456/25.09.2015 al Direcției Economice, Buget-Finanțe;
- Raportul nr. 11735/28.10.2015 al Comisiei pentru studii economico-sociale, buget-finanțe, integrare europeană, administrarea domeniului public și privat al județului;
- Prevederile art. 67 lit. b) și art. 68 din Legea nr. 273/2006 privind finanțele publice locale, cu modificările și completările ulterioare;
- Prevederile art. 486 alin. (1) și 495 lit. f) din Legea nr. 227/2015 privind Codul Fiscal;
- Adresa nr. 303/24.09.2015 a Școlii Populare de Arte și Meserii Slatina, înregistrată la Consiliul Județean Olt sub nr. 10333/25.09.2015;
- Adresa nr. 492/24.09.2015 a Muzeului Județean Olt, înregistrată la Consiliul Județean Olt sub nr. 10425/24.09.2015;
- Adresa nr. 878/24.09.2015 a Ansamblului Profesionist pentru Promovarea Culturii Tradiționale „Doina Oltului”, înregistrată la Consiliul Județean Olt sub nr. 10448/24.09.2015.

În temeiul prevederilor art. 91 alin. (1) lit. d), alin. (5) lit. a) pct. 1;4 și art. 97 alin. (1), art. 98 coroborat cu art. 45 alin. (2) lit. c) și art. 115 alin. (1) lit. c) din Legea administrației publice locale nr. 215/2001 republicată, cu modificările și completările ulterioare

Consiliul Județean Olt adoptă prezenta h o t â r â r e:

Art.1. (1) Se aprobă taxele școlare pentru activitățile prestate de Școala Populară de Arte și Meserii Slatina, pentru anul școlar 2015-2016.

(2) Se aprobă taxele și tarifele pentru activitățile prestate de unele instituții de cultură de interes județean, pentru anul 2016.

(3) Taxele și tarifele menționate la art. 1 alin (1) și (2) sunt prevăzute în anexa care face parte integrantă din prezenta hotărâre.

Art. 2. Sumele provenite din încasarea taxelor și tarifelor aprobate prin prezenta hotărâre constituie venituri ale instituțiilor de cultură prestatoare ale serviciilor respective.

Art. 3. Prevederile contrare prezentei hotărâri își încetează aplicabilitatea.

Art. 4. Prezenta hotărâre se publică în presa locală și se comunică Direcției Economice, Buget - Finanțe, Serviciului Buget, Impozite și Taxe din cadrul aparatului de specialitate al Consiliului Județean Olt, Școlii Populare de Arte și Meserii Slatina, Muzeului Județean Olt, Ansamblului Profesionist pentru Promovarea Culturii Tradiționale „Doina Oltului” în vederea aducerii la îndeplinire, Președintelui Consiliului Județean Olt și Instituției Prefectului - Județul Olt.

PREȘEDINTE
Paul STĂNESCU

CONTRASEMNEAZĂ,
Secretar al Județului
Gabriel BULETEANU

Slatina, 29.10.2015
Nr. 125

Prezenta hotărâre a fost adoptată cu un număr de 30 de voturi ”pentru”.

LISTA

cuprinzând: - taxele școlare pentru activitățile prestate de Școala Populară de Arte și Meserii Slatina în anul școlar 2015-2016;
- taxe și tarife pentru activitățile prestate de unele instituții de cultură de interes județean, pentru anul 2016

I. ȘCOALA POPULARĂ DE ARTE ȘI MESERII

- 300 lei/an școlar pentru clasele din Municipiul Slatina;
- 150 lei/an școlar pentru clasele din celelalte orașe ale județului;
- 50 lei/curs pentru clasele din mediul rural;
- 50 lei taxă eliberare diplomă.

Nr. Crt.	Discipline	Taxă școlară 2015/2016
1.	Canto, Acordeon, Țambal/Contrabass, Chitară, Vioară/Pian, Orgă electronică, Pian/Instrumente de percuție(xilofon, baterie), Design vestimentar, Arta mișcării manechine, Actorie, Pictură, Dans modern, Balet-balet contemporan, Dans popular, Instrumente populare	300 lei/an școlar
2.	Actorie (Caracal), Instrumente populare (Corabia), Dans popular (Caracal), Pictură (Caracal)	150 lei/an școlar
3.	Dans popular (Vâlcele, Bobicești, Stoenеști, Izvoarele, Șerbănești, Optași, Corbu), Nai (Izbiceni), Cusut Țesut (Poboru, Cezieni), Artă populară- cioplit în lemn (Corbu), Pictură (Vitomirești, Vișina), Ceramică (Româna-Oboga), Cojocărit (Vădastra), Instrumente populare (Cezieni, Morunglav), Ceramică neolitică (Vădastra), Ansamblu instrumental (Dobrețu), Dans (Sprâncenata)	50 lei/curs

NOTĂ: Reduceri de taxă:

- Cursanții care frecventează două sau mai multe cursuri:
 - primul curs taxă școlară 300 lei/an școlar (Slatina), 150 lei/an școlar (celelalte orașe ale județului), respectiv 50 lei/curs (mediul rural)
 - al doilea curs redus cu 25%;
 - de la al treilea curs se aplică o reducere de 50%.
- Cursanții din aceeași familie beneficiază de o reducere de 25%, astfel:

- unul dintre cursanți taxă școlară 300 lei/an școlar (Slatina), 150 lei/an școlar (celelalte orașe ale județului), respectiv 50 lei/curs (mediul rural);
- al doilea cursant reducere 25%;
- de la al treilea curs se aplică o reducere de 50%.
- Cursanții din familiile cu venituri reduse sau familii monoparentale:
 - venituri/familie sub 300 lei, se aplică o reducere de 80%;
 - venituri/familie între 301 și 400 lei, se aplică o reducere de 70%;
 - venituri/familie între 401 și 500 lei, se aplică o reducere de 60%;
- Nu se percep taxe pentru cursanții din centrele de plasament și pentru cei cu dizabilități psihomotorii;
- Nu se percep taxe pentru angajații Școlii Populare de Arte și Meserii Slatina, precum și pentru copiii acestora.

II. MUZEUL JUDEȚEAN OLT

Nr. Crt.	Denumirea serviciului	Taxă/Tarif 2016
1.	Vizitare secție muzeu pentru preșcolari, elevi, studenți, militari, pensionari și grupuri organizate (min.10 persoane).	1 leu
2.	Vizitare secție muzeu pentru adulți <i>Notă:gratuit pentru persoanele instituționalizate, pensionari care au lucrat minim 10 ani în cultură (pe baza legitimațiilor speciale emise de Ministerul Culturii), colaboratori ai muzeului și persoane care lucrează în rețeaua muzeală (pe bază de legitimație), membri Consiliului Internațional al Muzeelor - I.C.O.M.(pe bază de legitimație), persoane cu dizabilități, veterani de război.</i>	2 lei
3.	Fotografiere în timpul ghidajului (Taxa minimă/aparat) <i>Notă: taxa finală se negociază în funcție de numărul de obiecte fotografiate, de pregătirile logistice care implică personalul muzeului.</i>	15 lei
4.	Filmare și/sau fotografiere evenimente deosebite (Taxa/ora/aparat) <i>Notă: taxa finală se negociază în funcție de timpul de filmare, de pregătirile logistice care implică personalul muzeului. Fotografierea și filmarea sunt gratuite la vernisaje și diferite acțiuni organizate în cadrul expozițiilor de bază sau cu aprobarea scrisă directorului instituției.</i>	100 lei
5.	Taxa de ghidaj pentru mai puțin de 5 persoane care solicită acest serviciu de specialitate	10 lei
6.	Eliberarea de documente care să certifice activități extrașcolare desfășurate în muzeu	10 lei
7.	Închiriere Sala de Festivități a Muzeului Județean Olt. (Taxa/oră)	50 lei
8.	Închirierea Galeriei ARTIS a Muzeului Județean Olt. (Taxa/oră)	50 lei

NOTĂ: Tarifele filmare/fotografiere și închiriere spații muzeale se dublează în afara programului normal de vizitare.

Pentru orice alt tip de servicii (expertize, întocmiri de documentații științifice, studii istorico-arheologice aferente P.U.G., rapoarte descărcări de sarcină arheologică, închirieri de spații muzeale, prestări servicii restaurare, conservare) pentru orice alte manifestări, se vor încheia contracte pe baza unei cereri scrise înaintate în prealabil de către solicitant.

În aceste cazuri taxele vor fi negociate cu eventualii beneficiari de către conducere și specialistul direct implicat.

III. Ansamblul Profesionist Pentru Promovarea Culturii Tradiționale „DOINA OLTULUI”

Nr. Crt.	Denumirea serviciului prestat	Tarif 2016
1.	Spectacole susținute de personalul artistic (orchestră, dansatori, soliști vocali)	2.000 lei/spectacol

PREȘEDINTE
Paul STĂNESCU

CONTRASEMNEAZĂ
Secretar al Județului
Gabriel BULETEANU

Director executiv,
Constanța DUMITRU

H O T Ă R Ă R E
**cu privire la: stabilirea tarifului de închiriere a sălii de
conferințe a Consiliului Județean Olt, pe anul 2016**

Având în vedere:

- Expunerea de motive nr. 10362/23.09.2015 privind proiectul de hotărâre nr. 10363/23.09.2015;
- Raportul nr. 10364/23.09.2015 al Direcției Economice, Buget - Finanțe;
- Raportul nr. 11802/28.10.2015 al Comisiei pentru studii economico-sociale, buget-finanțe, integrare europeană, administrarea domeniului public și privat al județului;
- Raportul nr. 11793/28.10.2015 al Comisiei pentru administrație publică, juridică, apărarea ordinii publice, respectarea drepturilor omului și relații cu cetățenii;
- Prevederile art. 489 alin.(1) și art. 495 lit. f) din Legea nr. 227/2015 privind Codul fiscal,

În temeiul prevederilor art. 91 alin.(1) lit.b), alin. (3) lit. c) și art. 97 alin.(1), art. 98 coroborat cu art.45 alin. (1) și art. 115 alin. (1) lit. c) din Legea administrației publice locale nr. 215/2001 republicată, cu modificările și completările ulterioare

Consiliul Județean Olt adoptă prezenta h o t â r â r e :

Art.1. (1) Tariful de închiriere a sălii de conferințe a Consiliului Județean Olt se majorează cu 10% pentru anul 2016, față de nivelul anului 2015.

(2) Tariful de închiriere pentru sala de conferințe a Consiliului Județean Olt pe anul 2016, majorat conform alin. (1), se stabilește în sumă de **122 lei/oră**.

Art.2. Sumele obținute din închirierea sălii de conferințe a Consiliului Județean Olt constituie venituri ale bugetului propriu al Consiliului Județean Olt.

Art.3. Tariful prevăzut la art. 1 se aplică începând cu data de 01.01.2016, dată la care își încetează aplicabilitatea orice dispoziție contrară.

Art.4. Prezenta hotărâre se publică în presa locală și se comunică Direcției Economice, Buget - Finanțe, Serviciului Buget, Impozite și Taxe din cadrul aparatului de specialitate al Consiliului Județean Olt, în vederea aducerii la îndeplinire, Președintelui Consiliului Județean Olt și Instituției Prefectului Județul Olt.

PREȘEDINTE
Paul STĂNESCU

CONTRASEMNEAZĂ
Secretar al Județului
Gabriel BULETEANU

Slatina, 29.10.2015
Nr. 126

Prezenta hotărâre a fost adoptată cu un număr de 30 de voturi ”pentru”.

HOTĂRÂRE

cu privire la aprobarea : tarifelor pentru eliberarea acordului prealabil și autorizației de amplasare și/sau de acces la drumurile județene precum și a tarifelor de utilizare a suprafețelor din zona drumurilor județene pentru anul 2016

Având în vedere:

- Expunerea de motive nr. 10420/24.09.2015 cu privire la proiectul de hotărâre nr. 10421/24.09.2015;
- raportul comun nr. 10422/24.09.2015 al Direcției Economice, Buget-Finanțe și Direcției Tehnice și Investiții;
- raportul nr. 11733/28.10.2015 al Comisiei pentru studii economico-sociale, buget-finanțe, integrare europeană, administrarea domeniului public și privat al județului;
- raportul nr. 11794/28.10.2015 al Comisiei pentru administrație publică, juridică, apărarea ordinii publice, respectarea drepturilor omului și relații cu cetățenii;
- raportul nr. 11797/28.10.2015 al Comisiei pentru organizare și dezvoltare urbanistică, realizarea lucrărilor publice, ecologie și protecția mediului, conservarea monumentelor istorice și de arhitectură;
- Prevederile art. 489 din Legea nr. 227/2015 privind Codul Fiscal;
- Prevederile art. 46 și art. 47 alin. (4), (6), (7), (8) și (9) din Ordonanța Guvernului nr. 43/1997 privind regimul drumurilor, republicată, cu modificările și completările ulterioare;
- Prevederile art. 1 din Ordinul Ministrului Delegat al Departamentului pentru Proiecte de Infrastructură și Investiții Străine nr. 290/2013 pentru aprobarea unor tarife aplicate de Compania Națională de Autostrăzi și Drumuri Naționale din România S.A, cu modificările și completările ulterioare;
- Prevederile art. 12 alin. (2), (3), (4) și (13) din Legea energiei electrice și a gazelor naturale nr. 123/2012, cu modificările și completările ulterioare;
- Prevederile art. 6 alin. (8) din Legea nr. 154/2012 privind regimul infrastructurii rețelelor de comunicații electronice;
- adresa nr. 10333/24.09.2015 a Direcției Tehnice și Investiții din cadrul aparatului de specialitate al Consiliului Județean Olt;
- Avizul Ministerului Transporturilor – Direcția Generală Transport Terestru –Direcția Rutieră nr. 3238/23.01.2014, înregistrat la Consiliul Județean Olt sub nr. 1076/03.02.2014;
- Avizul Departamentului pentru Proiecte de Infrastructură și Investiții Străine nr. 20105/05.02.2014, înregistrat la Consiliul Județean Olt sub nr. 1279/05.02.2014;
- adresa nr. 21943/01.08.2013 a Instituției Prefectului Județul Olt, înregistrată la Consiliul Județean Olt sub nr. 7919/02.08.2013;
- adresa Ministerului Apărării Naționale nr. SG 4150/30.07.2013, înregistrată la Instituția Prefectului Județul Olt sub nr. 21937/01.08.2013.
- prevederile art. VIII din Acordul dintre România și Statele Unite ale Americii privind activitățile forțelor Statelor Unite staționate pe teritoriul României, semnat la 6 decembrie 2005, ratificat prin Legea nr. 268/2006;
- prevederile art. X din Acordul dintre România și Statele Unite ale Americii privind statutul forțelor Statelor Unite ale Americii în România, semnat la Washington la 30 octombrie 2001, ratificat prin Legea nr. 260/2002;
- prevederile Aranjamentului de implementare privind operațiunile cu proprietăți imobiliare și managementul proprietății imobiliare pentru implementarea Acordului dintre România și Statele Unite ale Americii privind activitățile forțelor Statelor Unite staționate pe teritoriul

României, semnat la București la 31 octombrie 2007 (Aranjamentul de implementare privind operațiunile cu proprietăți imobiliare).

- prevederile art. 7 alin. (1) și alin. (2) din Legea nr. 52/2003 privind transparența decizională în administrația publică, cu completările ulterioare;

În temeiul prevederilor art. 91 alin.(1) lit. b), alin. (3) lit. c) și art. 97 alin.(1), art. 98 coroborat cu art. 45 alin. (2) și art. 115 alin. (1) lit. c) din Legea administrației publice locale nr. 215/2001, republicată, cu modificările și completările ulterioare

Consiliul Județean Olt adoptă prezenta h o t ă r â r e:

Art.1. Se aprobă tarifele pentru eliberarea acordului prealabil și autorizației de amplasare și/sau de acces la drumurile județene precum și a tarifelor de utilizare a suprafețelor din zona drumurilor județene pentru anul 2016 , la nivelul anului 2015, conform anexei care face parte integrantă din prezenta hotărâre .

Art.2. Sumele obținute din încasarea taxelor și tarifelor prevăzute la art.1 constituie venituri ale bugetului propriu al Consiliului Județean Olt, în calitate de administrator al drumurilor județene.

Art.3. (1) La eliberarea autorizației de amplasare și/sau de acces în zona drumurilor județene a panourilor publicitare, a oricăror construcții, căi de acces, amenajări sau instalații, în orice scop, fără a periclita siguranța circulației, administratorul drumurilor județene, prin grija Direcției Tehnice și Investiții va încheia conform legii cu utilizatorii suprafețelor respective (titularii autorizațiilor de amplasare și/sau de acces) contracte de utilizare, cu aplicarea tarifelor prevăzute în anexa la prezenta hotărâre.

(2) Autorizația de amplasare și/sau de acces în zona drumului județean nu se eliberează până la încheierea contractului cu administratorul drumului.

Art.4. (1) Administratorul drumului aplică tarife pentru instalarea pe stâlpii de distribuire a energiei electrice din zona drumului, a cablurilor, dispozitivelor sau a altor instalații asemănătoare, având alte destinații decât distribuirea de energie electrică, instalare care necesită în mod obligatoriu acordul administratorului drumului județean.

(2) Sunt exceptați de la aplicarea prevederilor alin. (1), furnizorii de rețele de comunicații electronice care instalează rețele pe stâlpi, piloni sau alte asemenea elemente de infrastructură aflate pe proprietatea publică a județului Olt, inclusiv pe drumuri, și care, conform art. 6 alin. (8) din Legea nr. 154/2012, datorează tarife numai persoanei care deține ori controlează elementele de infrastructură, în condițiile stabilite cu aceasta.

Art.5. Tarifele pentru eliberarea acordului prealabil și a autorizației de amplasare și/sau de acces la drumurile județene nu se datorează pentru:

- a) unități bugetare de asistență socială , de educație (spitale, școli, grădinițe, creșe, azile de bătrâni) ;
- b) unități subordonate Consiliului Județean Olt ;
- c) unități administrativ teritoriale (Consiliul Județean Olt , Consilii locale) ;
- d) unități ale Inspectoratului pentru Situații de urgență Olt .
- e) proiectul de alimentare cu energie electrică a facilității americane de la Deveselu, județul Olt, la care se face referire în adresa Ministerului Apărării Naționale nr. SG 4150/30.07.2013, înregistrată la Instituția Prefectului Județul Olt sub nr. 21937/01.08.2013, care este scutit de plata oricăror impozite, taxe sau impuneri ce se fac venit la bugetul Consiliului Județean Olt;
- f) furnizarea utilităților sau serviciilor în folosul partenerului american, fără chirie sau alte costuri similare, la care se face referire în adresa Ministerului Apărării Naționale nr. SG 4150/30.07.2013, înregistrată la Instituția Prefectului Județul Olt sub nr. 21937/01.08.2013.

Art.6. Sunt scutite de la plata tarifelor de utilizare a suprafețelor din zona drumurilor județene :

- a) Inspectoratul pentru Situații de Urgență Olt și unitățile de asistență socială și educație , unități administrativ teritoriale județene .

b) agenții economici din sectorul energetic, titulari ai autorizațiilor sau licențelor acordate conform legii, în favoarea cărora legiuitorul a instituit dreptul de uz și dreptul de servitute asupra proprietății publice sau private a statului .

c) se exceptează de la aplicarea tarifelor prevăzute în anexă, cazurile în care amplasarea se realizează în zonele de protecție, precum și cazurile amplasării instalațiilor care asigură utilitățile necesare consumului casnic, de către deținătorii acestora, în ampriză și zona de siguranță ;

d) proiectul de alimentare cu energie electrică a facilității americane de la Deveselu, județul Olt, la care se face referire în adresa Ministerului Apărării Naționale nr. SG 4150/30.07.2013, înregistrată la Instituția Prefectului Județul Olt sub nr. 21937/01.08.2013, care este scutit de plata oricăror impozite, taxe sau impuneri ce se fac venit la bugetul Consiliului Județean Olt;

e) furnizarea utilităților sau serviciilor în folosul partenerului american, fără chirie sau alte costuri similare, la care se face referire în adresa Ministerului Apărării Naționale nr. SG 4150/30.07.2013, înregistrată la Instituția Prefectului Județul Olt sub nr. 21937/01.08.2013.

Art.7. Proprietarii construcțiilor, instalațiilor, panourilor publicitare realizate în zona drumurilor județene fără respectarea condițiilor prevăzute de lege ori stabilite prin contract sau actul de acceptare, inclusiv a condițiilor referitoare la plata tarifelor de utilizare, sunt obligați a le desființa sau muta pe cheltuiala proprie, în termenul stabilit de administrator.

Art.8. Tarifele pentru eliberarea acordului prealabil și autorizației de amplasare și/sau de acces la drumurile județene, precum și tarifele de utilizare a suprafețelor din zona drumurilor de interes județean prevăzute în anexă, se aplică începând cu data de 01.01.2016, dată la care își încetează aplicabilitatea orice prevedere contrară.

Art.9. Prezenta hotărâre se publică în presa locală și se comunică Direcției Economice, Buget - Finanțe, Serviciului Buget, Impozite și Taxe, Direcției Tehnice și Investiții din cadrul aparatului de specialitate al Consiliului Județean Olt, în vederea aducerii la îndeplinire, Președintelui Consiliului Județean Olt și Instituției Prefectului - Județul Olt.

PREȘEDINTE
Paul STĂNESCU

CONTRASEMNEAZĂ,
Secretar al Județului
Gabriel BULETEANU

Slatina, 29.10.2015
Nr. 127

Prezenta hotărâre a fost adoptată cu un număr de 30 de voturi ”pentru”.

IM/2 ex

Tarifele pentru eliberarea acordului prealabil și autorizației de amplasare și/sau de acces la drumurile județene, precum și a tarifelor de utilizare a suprafețelor din zona drumurilor județene, pentru anul 2016

Nr. Crt.	Denumire tarif	Unitate de calcul	Tarif unitar an 2016 lei
A.	Acord prealabil și autorizație de amplasare și acces la drumurile județene		
A1	Analiza primară la depunerea documentației tehnice pentru obiective socio-economice și rețele edilitare	tarif/document	29
A2	Acord prealabil/autorizație de amplasare și acces la drum pentru persoane fizice (construcții cu destinația de locuința unifamilială, garaje racorduri apă, canal, electricitate, gaze etc.)	tarif/document	88
A3	Acord prealabil de amplasare și acces la drum pentru persoane juridice	tarif/document	418
A4	Autorizație de amplasare și acces la drum județean pentru persoane juridice	tarif/document	286
A5	Prelungirea acordului prealabil/autorizație de amplasare și acces la drum județean	tarif/document	76
A6	Avize pentru manifestări culturale, artistice și sportive pe drum județean	tarif/oră și tarif /km	30 144
A7	Eliberare duplicat (copie) acord prealabil/autorizație de amplasare și acces la drum județean	tarif/document	30
B.	Ocuparea suprafețelor din zona drumurilor județene		
B1	Amplasare panou publicitar	tarif/m ² /lună	1,1
B2	Spațiu cu destinație comercială (chioșc, rulotă, masă pentru desfacere produse alimentare și nealimentare)	tarif/m ² /lună	1,6
B3	Locuri de parcare care deservește obiective economice	tarif/m ² /lună	1,2
B4	Căi de acces la diferite obiective socio-economice și rețele edilitare precum și suprafețele ocupate de acestea în ampriză și zona de siguranță a drumului (stații de distribuție carburanți, hoteluri, moteluri, depozite, spații comerciale, show-room, parcuri fotovoltaice, service auto, spălătorii auto, societăți comerciale, etc.)	tarif/m ² /lună	1,2
C.	Amplasări de stâlpi, cabluri și conducte în zona drumurilor județene		
C1	Amplasări de cabluri electrice, telefonice, TV, internet		
C1a	subtraversare ampriza drumului	tarif/ml/lună	1,1
C1b	cablu subteran în lungul drumului	în ampriză, în afara părții carosabile	1,1
		în zona de siguranță	1,0
C1c	stâlpi de care este prins	în ampriză, în afara	tarif/buc./lună 1,0

	cablul aerian în lungul drumului județean	părții carosabile		
		în zona de siguranță	tarif/buc./lună	1,0
C1d	cablu aerian ce traversează zona drumului	în ampriză	tarif/ml/lună	1,1
		în zona de siguranță	tarif/ml/lună	1,1
C1e	cablu aerian în lungul drumului	în ampriză, în afara părții carosabile	tarif/ml/lună	1,1
		în zona de siguranță	tarif/ml/lună	1,1
C1f	pe poduri, podețe, tuneluri și alte lucrări de artă	în canale tehnice	tarif/ml/lună	3,5
		ancorat de pod sau în altă soluție decât canal tehnic	tarif/ml/lună	3,5
C2	Amplasarea conductelor de apă, canalizare și alte produse neinflamabile, de gaze, țiței și alte produse inflamabile			
C2a	traversare aeriană a zonei drumului		tarif/ml/lună	1,2
C2b	subtraversare zonă drum		tarif/ml/lună	2,2
C2c	amplasare subterană în lungul drumului	în ampriză, în afara părții carosabile	tarif/ml/lună	1,2
		în zona de siguranță	tarif/ml/lună	1,1
C2d	amplasare aeriană în lungul drumului	în ampriză, în afara părții carosabile	tarif/ml/lună	1,2
		în zona de siguranță	tarif/ml/lună	1,1
C2e	pe poduri, podețe, tuneluri și alte lucrări de artă	în canale tehnice	tarif/ml/lună	4,4
		ancorat de pod sau în altă soluție decât canal tehnic	tarif/ml/lună	4,4

PREȘEDINTE
Paul STĂNESCU

CONTRASEMNEAZĂ,
Secretar al Județului
Gabriel BULETEANU

Director executiv
Constanța DUMITRU

Director executiv
Cornel MOTOI

HOTĂRÂRE

privind: aprobare documentației tehnico-economice pentru obiectivul de investiții „Amenajare spații cu destinația vestiare în clădirea spații depozitare la Spitalul de Psihiatrie Cronici, comuna Schitu, sat Greci, județul Olt”

- expunerea de motive nr. 10997 / 12.10.2015, cu privire la proiectul de hotărâre nr. 10998/ 12.10.2015;
- raportul nr. 10999/12.10.2015 al Direcției Tehnice și Investiții;
- raportul nr. 11732/28.10.2015 al Comisiei pentru studii economico - sociale, buget - finanțe, integrare europeană, administrarea domeniului public și privat al județului;
- raportul nr. 11772/28.10.2015 al Comisiei pentru administrația publică, juridică, apărarea ordinii publice, respectarea drepturilor omului și relații cu cetățenii;
- raportul nr. 11754/28.10.2015 al Comisiei pentru cultură, învățământ, activitatea științifică, sănătate, familie, protecție copii și culte;
- Hotărârea Consiliului Județean Olt nr. 8 / 10.02.2015 cu privire la aprobarea bugetului propriu al Consiliului Județean Olt pe anul 2015 și estimările pe anii 2016- 2018, cu rectificările ulterioare;
- proiectul nr. 106/2015 „Amenajare spații cu destinația vestiare în clădirea spații depozitare la Spitalul de Psihiatrie Cronici, comuna Schitu, sat Greci, județul Olt” elaborat de S.C. ARCONS PROIECT – S.R.L. Slatina;
- prevederile art. 44 alin. (1) și art. 45 din Legea nr. 273/2006 privind finanțele publice locale, cu modificările și completările ulterioare;
- prevederile art. 4 din Hotărârea Guvernului nr. 28/2008 privind aprobarea conținutului – cadru al documentației tehnico – economice aferente investițiilor publice, precum și a structurii și metodologiei de elaborare a devizului general pentru obiective de investiții și lucrări de intervenții;

În temeiul prevederilor art. 91 alin. (1), lit. b), alin. (3), lit. f), art. 97 alin. (1), art. 98 coroborat cu art.45 alin. (2) și art. 115 alin. (1), lit.c) din Legea administrației publice locale nr. 215/2001, republicată, cu modificările și completările ulterioare,

CONSILIUL JUDEȚEAN OLT adoptă prezenta hotărâre.

Art. 1. – Se aprobă documentația tehnico-economică pentru obiectivul de investiții „Amenajare spații cu destinația vestiare în clădirea spații depozitare la Spitalul de Psihiatrie Cronici, comuna Schitu, sat Greci, județul Olt” cu principalii indicatori tehnico-economici, după cum urmează:

Valoarea totală (inclusiv TVA)	328.560,00 lei
din care :	
- construcții-montaj	267.623,00 lei
Durata de realizare a investiției	8 luni
Capacități:	
- aria construită	166,20 mp
- aria desfășurată:	166,20 mp
- aria utilă:	136,10 mp
- înălțime la coamă:	3,15 m
- volum construit:	467,77 mc

Sursa de finanțare: bugetul local al județului Olt.

Art. 2. – Prezenta hotărâre se comunică Direcției Tehnice și Investiții , Direcției Economice Buget - Finanțe din cadrul aparatului de specialitate al Consiliului Județean Olt și Spitalului de Psihiatrie Cronici, comuna Schitu, sat Greci, județul Olt în vederea aducerii la îndeplinire, Președintelui Consiliului Județean Olt și Instituției Prefectului - județul Olt .

PREȘEDINTE
Paul STĂNESCU

Contrasemnează,
Secretarul Județului
Gabriel BULETEANU

Slatina, 29.10.2015
Nr. 128

Prezenta Hotărâre a fost adoptată cu 30 de voturi ”pentru”.

HOTĂRÂRE

privind: aprobare documentației tehnico-economice pentru obiectivul de investiții „Reabilitare învelitoare la pavilionul nr.1 bărbați la Spitalul de Psihiatrie Cronici, comuna Schitu, sat Greci, județul Olt”

- expunerea de motive nr. 11000 / 12.10.2015, cu privire la proiectul de hotărâre nr. 11001/ 12.10.2015;
- raportul nr. 11002/12.10.2015 al Direcției Tehnice și Investiții;
- raportul nr. 11731/28.10.2015 al Comisiei pentru studii economico - sociale, buget - finanțe, integrare europeană, administrarea domeniului public și privat al județului;
- raportul nr. 11774/28.10.2015 al Comisiei pentru administrația publică, juridică, apărarea ordinii publice, respectarea drepturilor omului și relații cu cetățenii;
- raportul nr. 11755/28.10.2015 al Comisiei pentru cultură, învățământ, activitatea științifică, sănătate, familie, protecție copii și culte;
- Hotărârea Consiliului Județean Olt nr. 8 / 10.02.2015 cu privire la aprobarea bugetului propriu al Consiliului Județean Olt pe anul 2015 și estimările pe anii 2016- 2018, cu rectificările ulterioare;
- proiectul nr. 107/2015 „Reabilitare învelitoare la pavilionul nr.1 bărbați la Spitalul de Psihiatrie Cronici, comuna Schitu, sat Greci, județul Olt” elaborat de S.C. ARCONS PROIECT – S.R.L. Slatina;
- prevederile art. 44 alin. (1) și art. 45 din Legea nr. 273/2006 privind finanțele publice locale, cu modificările și completările ulterioare;
- prevederile art. 4 din Hotărârea Guvernului nr. 28/2008 privind aprobarea conținutului – cadru al documentației tehnico – economice aferente investițiilor publice, precum și a structurii și metodologiei de elaborare a devizului general pentru obiective de investiții și lucrări de intervenții;

În temeiul prevederilor art. 91 alin. (1), lit. b) , alin. (3), lit. f), art. 97 alin. (1), art. 98 coroborat cu art.45 alin. (2) și art. 115 alin. (1), lit.c) din Legea administrației publice locale nr. 215/2001, republicată, cu modificările și completările ulterioare,

CONSILIUL JUDEȚEAN OLT adoptă prezenta hotărâre.

Art. 1. – Se aprobă documentația tehnico-economică pentru obiectivul de investiții „Reabilitare învelitoare la pavilionul nr.1 bărbați la Spitalul de Psihiatrie Cronici, comuna Schitu, sat Greci, județul Olt” cu principalii indicatori tehnico-economici, după cum urmează :

Valoarea totală (inclusiv TVA)	74.896,00 lei
din care :	
- construcții-montaj	68.975,00 lei
Durata de realizare a investiției	3 luni
Capacități:	
- arie construită, învelitoare	592,00 mp
- arie șarpantă:	509,35 mp
- înălțime la coamă:	4,00 m
- volum construit:	1021,80 m

Sursa de finanțare: bugetul local al județului Olt.

Art. 2. – Prezenta hotărâre se comunică Direcției Tehnice și Investiții , Direcției Economice Buget - Finanțe din cadrul aparatului de specialitate al Consiliului Județean Olt și Spitalului de Psihiatrie Cronici, comuna Schitu, sat Greci, județul Olt în vederea aducerii la îndeplinire, Președintelui Consiliului Județean Olt și Instituției Prefectului - județul Olt.

PREȘEDINTE
Paul STĂNESCU

Contrasemnează,
Secretarul Județului
Gabriel BULETEANU

Slatina, 29.10.2015
Nr. 129

Prezenta Hotărâre a fost adoptată cu 30 de voturi "pentru".

HOTĂRÂRE

privind: aprobare documentației tehnico-economice pentru obiectivul de investiții „Reabilitare termică a pavilioanelor de pacienți nr. 2,3,5, și 6 la Spitalul de Psihiatrie Cronici, comuna Schitu, sat Greci, județul Olt”

- expunerea de motive nr. 11057 / 13.10.2015, cu privire la proiectul de hotărâre nr. 11058/ 13.10.2015;
- raportul nr. 11059/13.10.2015 al Direcției Tehnice și Investiții;
- raportul nr. 11729/28.10.2015 al Comisiei pentru studii economico - sociale, buget - finanțe, integrare europeană, administrarea domeniului public și privat al județului;
- raportul nr. 11775/28.10.2015 al Comisiei pentru administrația publică, juridică, apărarea ordinii publice, respectarea drepturilor omului și relații cu cetățenii;
- raportul nr. 11756/28.10.2015 al Comisiei pentru cultură, învățământ, activitatea științifică, sănătate, familie, protecție copii și culte;
- Hotărârea Consiliului Județean Olt nr. 8 / 10.02.2015 cu privire la aprobarea bugetului propriu al Consiliului Județean Olt pe anul 2015 și estimările pe anii 2016- 2018, cu rectificările ulterioare;
 - proiectul nr. 108/2015 „Reabilitare termică a pavilioanelor de pacienți nr. 2,3,5, și 6 la Spitalul de Psihiatrie Cronici, comuna Schitu, sat Greci, județul Olt”, elaborat de S.C. ARCONS PROIECT – S.R.L. Slatina;
 - prevederile art. 44 alin. (1) și art. 45 din Legea nr. 273/2006 privind finanțele publice locale, cu modificările și completările ulterioare;
 - prevederile art. 4 din Hotărârea Guvernului nr. 28/2008 privind aprobarea conținutului – cadru al documentației tehnico – economice aferente investițiilor publice, precum și a structurii și metodologiei de elaborare a devizului general pentru obiective de investiții și lucrări de intervenții;

În temeiul prevederilor art. 91 alin. (1), lit. b), alin. (3), lit. f), art. 97 alin. (1), art. 98 coroborat cu art.45 alin. (2) și art. 115 alin. (1), lit.c) din Legea administrației publice locale nr. 215/2001, republicată, cu modificările și completările ulterioare,

CONSILIUL JUDEȚEAN OLT adoptă prezenta hotărâre.

Art. 1. – Se aprobă documentația tehnico-economică pentru obiectivul de investiții „Reabilitare termică a pavilioanelor de pacienți nr. 2,3,5, și 6 la Spitalul de Psihiatrie Cronici, comuna Schitu, sat Greci, județul Olt”, cu principalii indicatori tehnico-economici, după cum urmează:

Valoarea totală a pavilioanelor nr.2,3,5, și 6 (inclusiv TVA) 376.262,00 lei

din care :	
- construcții-montaj	330.838,00 lei
Durata de realizare a investiției	3 luni
Capacități:	
Pavilion nr.2:	
- aria construită	223,90 mp;
- aria desfășurată	223,90 mp;
- aria utilă	159,96 mp;
- înălțime nivel	3,50 m;
- volum construit	682,35 mc.

Pavilion nr.3:

- aria construita	229,90 mp;
- aria desfășurată	229,90 mp;
- aria utilă	190,70 mp;
- înălțime nivel	4,20 m;
- volum construit	899,43 mc.

Pavilion nr.5:

- aria construita	259,61 mp;
- aria desfășurată	259,61 mp;
- aria utilă	217,00 mp;
- înălțime nivel	4,20 m;
- volum construit	971,20 mc.

Pavilion nr.6:

- aria construita	127,31 mp;
- aria desfășurată	337,21 mp;
- aria utilă	234,15 mp;
- înălțime nivel	H.parter 3,20 m; H.etaj: 2,95 m;
- volum construit	827,00 mc.

Sursa de finanțare: bugetul local al județului Olt.

Art. 2. – Prezenta hotărâre se comunică Direcției Tehnice și Investiții , Direcției Economice Buget - Finanțe din cadrul aparatului de specialitate al Consiliului Județean Olt și Spitalului de Psihiatrie Cronici, comuna Schitu, sat Greci, județul Olt în vederea aducerii la îndeplinire, Președintelui Consiliului Județean Olt și Instituției Prefectului - județul Olt .

PREȘEDINTE
Paul STĂNESCU

Contrasemnează,
Secretarul Județului
Gabriel BULETEANU

Slatina, 29.10.2015

Nr. 130

Prezenta Hotărâre a fost adoptată cu 30 de voturi "pentru".

HOTĂRÂRE

privind: aprobarea documentației tehnico-economice pentru obiectivul de investiții „Reabilitarea centralei termice și a instalației de încălzire interioară la Școala Profesională Specială Balș”

- expunerea de motive nr. 11452/22.10.2015, cu privire la proiectul de hotărâre nr. 11453/22.10.2015;
- raportul nr. 11454/22.10.2015 al Direcției Tehnice și Investiții;
- raportul nr. 11727/28.10.2015 al Comisiei pentru studii economico - sociale, buget - finanțe, integrare europeană, administrarea domeniului public și privat al județului;
- raportul nr. 11776/28.10.2015 al Comisiei pentru administrația publică, juridică, apărarea ordinii publice, respectarea drepturilor omului și relații cu cetățenii;
- raportul nr. 11757/28.10.2015 al Comisiei pentru cultură, învățământ, activitatea științifică, sănătate, familie, protecție copii și culte;
- Hotărârea Consiliului Județean Olt nr. 8 / 10.02.2015 cu privire la aprobarea bugetului propriu al Consiliului Județean Olt pe anul 2015 și estimările pe anii 2016- 2018, cu rectificările ulterioare;
 - proiectul nr. 322/2015 „Reabilitarea centralei termice și a instalației de încălzire interioară la Școala Profesională Specială Balș”, elaborat de S.C. DIVERS PROIECT – S.R.L. Slatina;
- prevederile art. 44 alin. (1) și art. 45 din Legea nr. 273/2006 privind finanțele publice locale, cu modificările și completările ulterioare;
- prevederile art. 4 din Hotărârea Guvernului nr. 28/2008 privind aprobarea conținutului – cadru al documentației tehnico – economice aferente investițiilor publice, precum și a structurii și metodologiei de elaborare a devizului general pentru obiective de investiții și lucrări de intervenții;

În temeiul prevederilor art. 91 alin. (1), lit. b) , alin. (3), lit. f), art. 97 alin. (1), art. 98 coroborat cu art.45 alin. (2) și art. 115 alin. (1), lit.c) din Legea administrației publice locale nr. 215/2001, republicată, cu modificările și completările ulterioare,

CONSILIUL JUDEȚEAN OLT adoptă prezenta h o t â r â r e .

Art. 1. – Se aprobă documentația tehnico-economică pentru obiectivul de investiții „Reabilitarea centralei termice și a instalației de încălzire interioară la Școala Profesională Specială Balș” cu principalii indicatori tehnico-economici, după cum urmează:

Valoarea totală, inclusiv TVA (prețuri octombrie 2015)	139.037,00 lei
din care :	
- construcții-montaj	74.938,00 lei
- utilaje și echipamente tehnologice	42.817,00 lei
Durata de realizare a investiției	30 zile
Capacitate centrală termică	170 Kw.

Sursa de finanțare: bugetul local al județului Olt.

Art. 2. – Prezenta hotărâre se comunică Direcției Tehnice și Investiții , Direcției Economice Buget - Finanțe din cadrul aparatului de specialitate al Consiliului Județean Olt și Școlii Profesionale Speciale Balș în vederea aducerii la îndeplinire, Președintelui Consiliului Județean Olt și Instituției Prefectului - județul Olt .

PREȘEDINTE
Paul STĂNESCU

Contrasemnează,
Secretarul Județului
Gabriel BULETEANU

Slatina, 29.10.2015

Nr. 131

Prezenta Hotărâre a fost adoptată cu 30 de voturi "pentru".

HOTĂRÂRE

cu privire la: **revocarea și desemnarea persoanei împuternicite să reprezinte interesele Consiliului Județean Olt în Adunarea Generală a Asociațiilor la Societatea “Bursa de Cereale Corabia” SRL**

Având în vedere:

- **Expunerea de motive nr. 11111/14.10.2015** la Proiectul de Hotărâre nr. 11112/14.10.2015;
- **Raportul nr.11113/14.10.2015** al Serviciului Dezvoltare Regională;
- **Raportul nr.11730/28.10.2015** al Comisiei pentru studii economico-sociale, buget-finanțe, integrare europeană, administrarea domeniului public și privat al județului;
- **Raportul nr.11767/28.10.2015** al Comisiei pentru agricultură, silvicultură, industrie, servicii publice și comerț;
- **Raportul nr.11788/28.10.2015** al Comisiei pentru administrație publică locală, juridică, apărarea ordinii publice, respectarea drepturilor omului și relații cu cetățenii;
- **Raportul nr.11813/28.10.2015** al Comisiei pentru muncă, protecție socială, activități sportive și de agrement;
- **Cererea domnișoarei Amza Cristina Ioana**, înregistrată la Consiliul Județean Olt sub nr. 11112/14.10.2015 de solicitare a revocării din calitatea de reprezentant al Consiliului Județean Olt în Adunarea Generală a Asociațiilor la Societatea Bursa de Cereale Corabia SRL;
- **Contractul de finanțare nr. 1070/25.11.2010**, încheiat între UAT Județul Olt în parteneriat cu UAT Corabia și Ministerul Dezvoltării Regionale și Administrației Publice;
- **Prevederile Capitolului VI din Legea nr. 31/1990**, privind societățile comerciale, republicată, cu modificările și completările ulterioare;
- **Prevederile art. 1.1, 1.2, 3.2 și 5.1** din Actul Constitutiv al Societății “ Bursa de Cereale Corabia” SRL;
- **Hotărârea Consiliului Județean nr. 94/28.08.2008** cu privire la aprobarea necesității și oportunității realizării proiectului „Bursă de Cereale în orașul Corabia, județul Olt,;”
- **Hotărârea Consiliului Județean nr. 96/28.08.2008** cu privire la aprobarea studiului de fezabilitate pentru proiectul „Bursă de Cereale în orașul Corabia, județul Olt,;”
- **Hotărârea Consiliului Județean nr. 97/28.08.2008** privind aprobarea parteneriatului între Consiliul Județean Olt și Consiliul Local Corabia pentru proiectul „Bursă Cereale în orașul Corabia, județul Olt ” și a cheltuielilor aferente proiectului.
- **Hotărârea Consiliului Județean nr. 184/20.12.2013** cu privire la desemnarea persoanei împuternicite să reprezinte interesele Consiliului Județean Olt în Adunarea Generală a Asociațiilor la societatea comercială ce va fi înființată pentru funcționarea“ Bursei de Cereale Corabia ” SRL;

În temeiul prevederilor art.91, alin.(2), lit.d), art.92, art.97 alin.(1), art.98 coroborat cu art.45 alin.(1) și art.115 alin.(1), lit. c) din Legea administrației publice locale nr.215/2001, republicată, cu modificările și completările ulterioare

CONSILIUL JUDEȚEAN OLT adoptă prezenta hotărâre:

Art.1. Se revocă domnișoara AMZA Cristina Ioana din calitatea de persoană împuternicită să reprezinte interesele Consiliului Județean Olt în Adunarea Generală a Asociațiilor la Societatea “ Bursa de Cereale Corabia ” SRL.

Art.2. Domnișoara PELIGRAD Adriana Andreea, având funcția de inspector de specialitate (personal contractual) în cadrul aparatului de specialitate al Consiliului Județean Olt, se desemnează în calitate de persoană împuternicită să reprezinte interesele Consiliului Județean Olt, pentru UAT Județul Olt, în Adunarea Generală a Asociațiilor la Societatea “ Bursa de Cereale Corabia” SRL.

Art.3. Pe data prezentei hotărâri orice prevedere contrară își încetează aplicabilitatea.

Art.4. Prevederile prezentei hotărâri se aplică începând cu data de 01.11.2015 și se comunică Direcției Economice, Buget-Finanțe, Serviciului Dezvoltare Regională din cadrul aparatului de specialitate al Consiliului Județean Olt, Societății “ Bursa de Cereale Corabia” SRL, domnișoarei Peligrad Adriana Andreea pentru aducere la îndeplinire, domnișoarei Amza Cristina Ioana, Președintelui Consiliului Județean Olt și Instituției Prefectului – Județul Olt.

**PREȘEDINTE,
Paul STĂNESCU**

**Contrasemnează,
Secretar al Județului,
Gabriel BULETEANU**

Slatina, **29.10.2015**

Nr.132

Prezenta hotărâre a fost adoptată cu un număr de 30 voturi “pentru”.

HOTĂRÂRE

cu privire la transformare post în statul de funcții al Direcției Județene de Evidență a Persoanelor Olt

Având în vedere:

- **Expunerea de motive nr.11031/13.10.2015** cu privire la **Proiectul de hotărâre nr. 11032/13.10.2015**;
- **Raportul nr.11033/13.10.2015** al Serviciului Resurse Umane și Managementul Unităților Sanitare;
- **Raportul nr.11768/28.10.2015** al Comisiei pentru agricultură, silvicultură, industrie, servicii publice și comerț;
- **Raportul nr.11777/28.10.2015** al Comisiei pentru administrație publică, juridică, apărarea ordinii publice, respectarea drepturilor omului și relații cu cetățenii;
- **Raportul nr.11812/28.10.2015** al Comisiei pentru muncă, protecție socială, activități sportive și de agrement;
- **Adresa nr.2420/11.09.2015** a Direcției Județene de Evidență a Persoanelor Olt înregistrată la Consiliul Județean Olt sub **nr.10119/16.09.2015**;
- **Dispoziția nr.41/05.02.2015** a Directorului Executiv al Direcției Județene de Evidență a Persoanelor Olt referitoare la modificare raport de serviciu funcționar public Vlădulescu Mioara – consilier superior, prin mutare definitivă în cadrul Direcției Județene de Evidență a Persoanelor Olt;
- **prevederile Hotărârii Consiliului Județean Olt nr.169/27.11.2014** cu privire la aprobare stat de funcții pentru Direcția Județeană de Evidență a Persoanelor Olt, cu modificările ulterioare;
- **prevederile art.9 alin.(3) din Ordonanța Guvernului nr.84/2001** privind înființarea, organizarea și funcționarea serviciilor publice comunitare de evidență a persoanelor, aprobată cu modificări și completări prin Legea nr. 372/2002, cu modificările și completările ulterioare;
- **prevederile art.107 alin.(2) lit.b) din Legea nr.188/1999** privind Statutul funcționarilor publici, republicată, cu modificările și completările ulterioare;
- **prevederile cap. I, pct. A, lit.c) din ANEXA I la Legea cadru nr.284/2010** privind salarizarea unitară a personalului plătit din fonduri publice, cu modificările și completările ulterioare;
- **prevederile art.1 alin.(1), (2) și (3) din Ordonanța de Urgență a Guvernului nr.83/2014**, aprobată cu modificări și completări prin Legea nr.71/2015, cu modificările și completările ulterioare.

În temeiul art. 91 alin.(1), lit.a), alin.(2), lit.c) și art.97 alin.(1), art.98 coroborat cu art.45 alin.(1) și art.115 alin.(1) lit. c) din Legea administrației publice locale nr. 215/2001, republicată, cu modificările și completările ulterioare,

CONSILIUL JUDEȚEAN OLT adoptă prezenta hotărâre:

Art. 1. Se aprobă transformarea postului vacant aferent categoriei funcționarilor publici de execuție de inspector, clasa I, grad profesional asistent, de la Compartimentul Mențiuni din cadrul Serviciului Stare Civilă al Direcției Județene de Evidență a Persoanelor Olt (poziția nr.19 în Statul de funcții al Direcției Județene de Evidență a Persoanelor Olt, aprobat prin Hotărârea Consiliului Județean Olt nr.169/27.11.2014, cu modificările ulterioare), în consilier, clasa I, grad profesional superior.

Art. 2. Statul de funcții al Direcției Județene de Evidență a Persoanelor Olt aprobat prin Hotărârea Consiliului Județean Olt nr.169/27.11.2014, cu modificările ulterioare, se modifică în mod corespunzător cu prevederile art.1 la prezenta hotărâre.

Art. 3. La data intrării în vigoare a prezentei hotărâri orice prevedere contrară își încetează aplicabilitatea.

Art. 4. Prezenta hotărâre se aplică începând cu data de **01.11.2015** și se comunică Direcției Județene de Evidență a Persoanelor Olt, Serviciului Resurse Umane și Managementul Unităților Sanitare din cadrul aparatului de specialitate al Consiliului Județean Olt în vederea aducerii la îndeplinire, Președintelui Consiliului Județean Olt, Agenției Naționale a Funcționarilor Publici și Instituției Prefectului – Județul Olt.

PREȘEDINTE
Paul STĂNESCU

CONTRASEMNEAZĂ
Secretar al județului
Gabriel BULETEANU

Slatina, 29.10.2015
Nr.133

Prezenta hotărâre a fost adoptată cu un număr de 30 voturi “ pentru ”.

HOTĂRÂRE

Cu privire la: aprobarea organigramei și statului de funcții ale Serviciului Județean de Pază Olt

Având în vedere:

- Expunerea de motive nr.11220/16.10.2005 cu privire la proiectul de hotărâre nr.11221/16.10.2015;
- Raportul nr.11222/16.10.2015 al Serviciului Resurse Umane și Managementul Unităților Sanitare;
- Raportul nr.11811/28.10.2015 al Comisiei pentru muncă, protecție socială, activități sportive și de agrement;
- Raportul nr.11780/28.10.2015 al Comisiei pentru administrație publică, juridică, apararea ordinii publice, respectarea drepturilor omului și relații cu cetățenii;
- Raportul nr.11759/28.10.2015 al Comisiei pentru cultură, învățământ, activitate științifică, sănătate, familie, protecție copii și culte;
- Adresele Instituției Prefectului-Județul Olt nr.19694/29.04.2015 și nr.20409/11.05.2015, înregistrate la Consiliul Județean Olt sub nr.4791/04.05.2015 și respectiv nr.5083/11.05.2015;
- Adresa Consiliului Județean Olt nr.5615/25.05.2015 către Serviciul Județean de Pază Olt;
- Adresa nr.1157/14.10.2015, înregistrată la Consiliul Județean Olt sub nr.11126/14.10.2015 prin care Serviciul Județean de Pază a înaintat propunerea de aprobare a organigramei și statului de funcții;
- prevederile Hotărârii nr.3/14.10.2015 a Consiliului de Administrație al Serviciului Județean de Pază Olt;
- prevederile art.20 din Legea nr.371/2004 privind înființarea, organizarea și funcționarea Poliției Comunitare, cu modificările și completările ulterioare;
- prevederile art. XVI alin. (2) lit. b) din Legea nr.161/2003 privind unele măsuri pentru asigurarea transparenței în exercitarea demnităților publice, a funcțiilor publice și în mediul de afaceri, prevenirea și sancționarea corupției, cu modificările și completările ulterioare;
- prevederile art.1 alin. (1) din Legea nr.53/2003-Codul Muncii, republicată, cu modificările și completările ulterioare;
- prevederile art. III alin.(8) din Ordonanța de Urgență a Guvernului nr.63/2010 pentru modificarea și completarea Legii nr.273.2006 privind finanțele publice locale, precum și pentru stabilirea unor măsuri financiare, aprobată cu modificări și completări prin Legea nr.13/2011, cu modificările ulterioare,
- prevederile Anexei nr.I cap.II lit.A, pct. 1 lit. a) și b) din Legea cadru nr.284/2010, cu modificările și completările ulterioare;
- prevederile art. 83 lit. j) din Anexa nr. VII la Legea cadru nr.284/2010, cu modificările și completările ulterioare,

În temeiul art. 91 alin. (1) lit. a), alin. (2) lit. c), art. 97 alin. (1), art.98 coroborat cu art.45 alin. (1) și art. 115 alin. (1) lit. c) din Legea administrației publice locale nr.215/2001, republicată, cu modificările și completările ulterioare,

CONSILIUL JUDEȚEAN OLT adoptă prezenta hotărâre:

Art. 1. Se aprobă organigrama și statul de funcții pentru Serviciul Județean de Pază Olt, la nivelul a 92 de posturi, conform anexelor nr.1 și nr.2 la prezenta hotărâre, după cum urmează:

- personalul de conducere - 1 post;
- personal tehnico-economic, de altă specialitate și administrativ - 9 posturi;
- personal de pază - 82 posturi.

Art. 2. Începând cu data prezentei hotărâri își încetează aplicabilitatea Hotărârea Consiliului Județean Olt nr.70/24.04.2014 privind aprobare organigramă și stat de funcții pentru SERVICIUL JUDEȚEAN DE PAZĂ OLT și înlocuire membru în Consiliul de administrație al SERVICIULUI JUDEȚEAN DE PAZĂ OLT, cu excepția prevederilor art. 2 al acestei hotărâri care își mențin valabilitatea.

Art. 3. Anexele nr.1 și nr.2 fac parte integrantă din prezenta hotărâre.

Art. 4. Prevederile prezentei hotărâri se aplică începând cu data de 01.11.2015 și se comunică Direcției Economice, Buget-Finanțe, Serviciului Resurse Umane și Managementul Unităților Sanitare din cadrul aparatului de specialitate al Consiliului Județean Olt, Serviciului Județean de Pază Olt în vederea aducerii la îndeplinire, Președintelui Consiliului Județean Olt și Instituției Prefectului - Județul Olt.

**PREȘEDINTE
PAUL STĂNESCU**

**CONTRASEMNEAZĂ
Secretar al județului
Gabriel BULETEANU**

Slatina 29.10.2015

Nr.134

Prezența hotărâre a fost aprobată cu un număr de 30 voturi "pentru".

**CONSILIUL JUDEȚEAN OLT
SERVICIUL JUDEȚEAN DE PAZĂ OLT
ORGANIGRAMĂ
Nr. Posturi = 92**

**APROB
PREȘEDINTE
Paul STĂNESCU**

**ANEXA NR. 1
la Hot. C.J.Olt
nr. 134/29.10.2015**

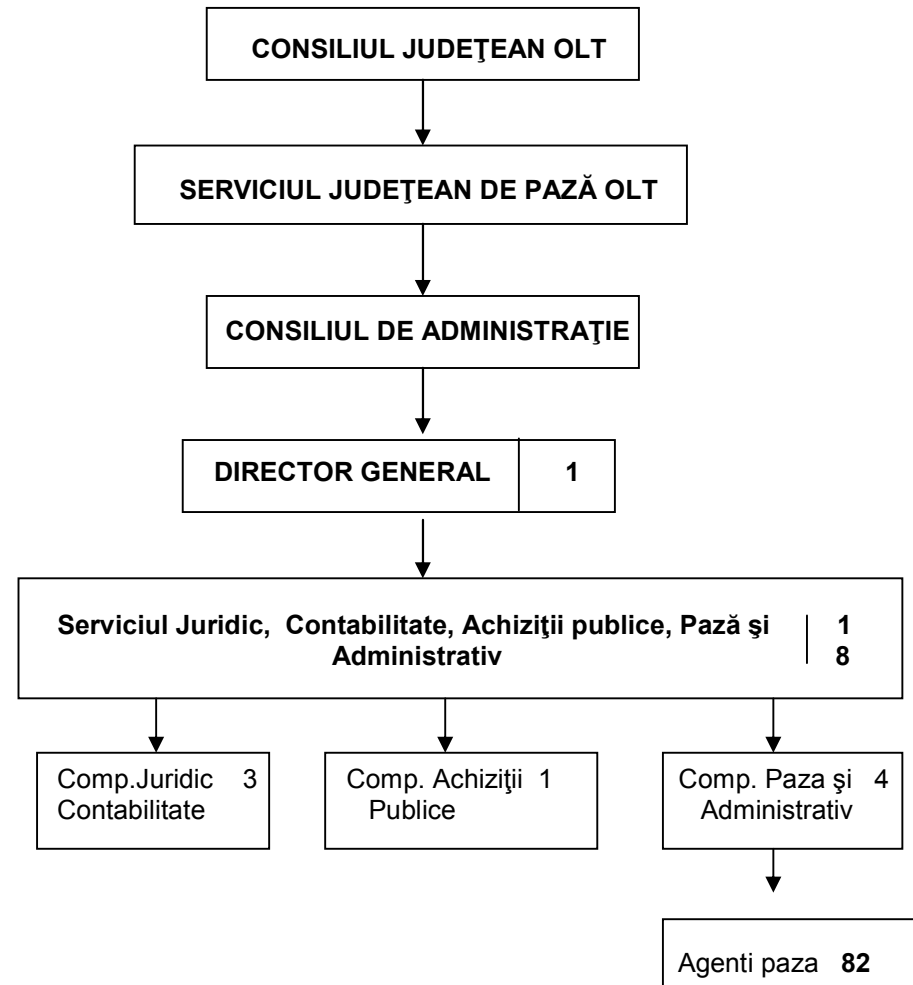

**SERVICIUL JUDEȚEAN DE PAZĂ OLT
DIRECTOR GENERAL
Paul Sabin BRATU**

**CONSILIUL JUDEȚEAN OLT
SERVICIUL RESURSE UMANE ȘI
ȘI MANAGEMENTUL UNITATILOR SANITARE
Șef Serviciu Angela NICOLAE**

STAT DE FUNCȚII
pentru personalul din cadrul
SERVICIULUI JUDEȚEAN DE PAZĂ OLT

Nr. Crt.	Nume și prenume	Funcția contractuală			Gradul sau treapta	Nivelul studiilor
		de conducere	Grad	de execuție		
I. CONDUCERE						
1.		Director General	II			S
II. SERVICIUL JURDIC, CONTABILITATE, ACHIZIȚII PUBLICE, PAZĂ ȘI ADMINISTRATIV						
2.		Șef Serviciu	II			S
Compartimentul Juridic - Contabilitate						
3.				Consilier juridic	IA	S
4.				Expert	IA	S
5.				Inspector	IA	M
Compartimentul Achiziții publice						
6.				Inspector specialitate	IA	S
Compartimentul Pază și Administrativ						
7.				Inspector specialitate	IA	S
8.				Referent	IA	M

9				Muncitor	I	M
10				Șofer	I	M
III. PERSONAL DE PAZĂ						
11				Agent de pază		M/G
12				Agent de pază		M/G
13				Agent de pază		M/G
14				Agent de pază		M/G
15				Agent de pază		M/G
16				Agent de pază		M/G
17				Agent de pază		M/G
18				Agent de pază		M/G
19				Agent de pază		M/G
20				Agent de pază		M/G
21				Agent de pază		M/G
22				Agent de pază		M/G
23				Agent de pază		M/G
24				Agent de pază		M/G
25				Agent de pază		M/G
26				Agent de pază		M/G
27				Agent de pază		M/G
28				Agent de pază		M/G
29				Agent de pază		M/G
30				Agent de pază		M/G
31				Agent de pază		M/G
32				Agent de pază		M/G
33				Agent de pază		M/G
34				Agent de pază		M/G
35				Agent de pază		M/G
36				Agent de pază		M/G
37				Agent de pază		M/G

38			Agent de pază	M/G
39			Agent de pază	M/G
40			Agent de pază	M/G
41			Agent de pază	M/G
42			Agent de pază	M/G
43			Agent de pază	M/G
44			Agent de pază	M/G
45			Agent de pază	M/G
46			Agent de pază	M/G
47			Agent de pază	M/G
48			Agent de pază	M/G
49			Agent de pază	M/G
50			Agent de pază	M/G
51			Agent de pază	M/G
52			Agent de pază	M/G
53			Agent de pază	M/G
54			Agent de pază	M/G
55			Agent de pază	M/G
56			Agent de pază	M/G
57			Agent de pază	M/G
58			Agent de pază	M/G
59			Agent de pază	M/G
60			Agent de pază	M/G
61			Agent de pază	M/G
62			Agent de pază	M/G
63			Agent de pază	M/G
64			Agent de pază	M/G
65			Agent de pază	M/G
66			Agent de pază	M/G
67			Agent de pază	M/G

68			Agent de pază	M/G
69			Agent de pază	M/G
70			Agent de pază	M/G
71			Agent de pază	M/G
72			Agent de pază	M/G
73			Agent de pază	M/G
74			Agent de pază	M/G
75			Agent de pază	M/G
76			Agent de pază	M/G
77			Agent de pază	M/G
78			Agent de pază	M/G
79			Agent de pază	M/G
80			Agent de pază	M/G
81			Agent de pază	M/G
82			Agent de pază	M/G
83			Agent de pază	M/G
84			Agent de pază	M/G
85			Agent de pază	M/G
86			Agent de pază	M/G
87			Agent de pază	M/G
88			Agent de pază	M/G
89			Agent de pază	M/G
90			Agent de pază	M/G
91			Agent de pază	M/G
92			Agent de pază	M/G

SERVICIUL JUDEȚEAN DE PAZĂ OLT
DIRECTOR GENERAL
Paul Sabin BRATU

CONSILIUL JUDEȚEAN OLT
SERVICIUL RESURSE UMANE ȘI
MANAGEMENTUL UNITATILOR SANITARE
Șef Serviciu- Angela NICOLAE

HOTĂRÂRE

cu privire la: aprobarea Planului de Ocupare a Funcțiilor Publice din cadrul aparatului de specialitate al Consiliului Județean Olt pentru anul 2016

Având în vedere:

- **expunerea de motive nr.9428/31.08.2015** cu privire la proiectul de hotărâre nr.9429/31.08.2015;
- **Raportul nr.9430/31.08.2015** al Serviciului Resurse Umane și Managementul Unităților Sanitare;
- **Raportul nr.11724/28.10.2015** al Comisiei pentru studii economico-sociale, buget-finanțe, integrare europeană, administrarea domeniului public și privat al județului;
- **Raportul nr.11779/28.10.2015** al Comisiei pentru administrație publică, juridică, apărarea ordinii publice, respectarea drepturilor omului și relații cu cetățenii;
- **Raportul nr.11810/28.10.2015** al Comisiei pentru muncă, protecție socială, activități sportive și de agrement;
- **adresa nr.45/20.08.2015 a Sindicatului „CONSOLT”,** înregistrată la Consiliul Județean Olt sub nr.9271/26.08.2015;
- **adresa Agenției Naționale a Funcționarilor Publici nr.43382/2015,** înregistrată la Consiliul Județean Olt sub nr.10638/01.10.2015, prin care se comunică faptul că nu sunt observații referitoare la modul de completare;
- **prevederile Hotărârii Consiliului Județean Olt nr.180/20.12.2013** cu privire la stabilire funcții publice, prin modificarea calității unor posturi din statul de funcții al aparatului de specialitate al Consiliului Județean Olt, din posturi aferente personalului contractual în posturi aferente funcțiilor publice de execuție și aprobare organigramă și stat de funcții pentru aparatul de specialitate al Consiliului Județean Olt, cu modificările și completările ulterioare;
- **prevederile art.23 din Legea nr.188/1999** privind Statutul funcționarilor publici, republicată, cu modificările și completările ulterioare;
- **prevederile art.6 lit.a) din Hotărârea Guvernului nr.611/2008** pentru aprobarea normelor privind organizarea și dezvoltarea carierei funcționarilor publici, cu modificările și completările ulterioare;
- **prevederile art.5, art.6 și art.10 alin.(3) din Instrucțiunile pentru elaborarea Planului de ocupare a funcțiilor publice** înscrise în **Anexa nr.1 la Ordinul Președintelui Agenției Naționale a Funcționarilor Publici nr.7660/2006** privind aprobarea Instrucțiunilor pentru elaborarea Planului de ocupare a funcțiilor publice,

În temeiul art.91 alin.(1) litera a), art.97 alin.(1), art.98 coroborat cu art.45 alin.(1) și art.115 alin.(1) lit.c) din Legea administrației publice locale nr.215/2001, republicată, cu modificările și completările ulterioare,

CONSILIUL JUDEȚEAN OLT adoptă prezenta hotărâre:

Art.1. Se aprobă Planul de Ocupare a Funcțiilor Publice din cadrul aparatului de specialitate al Consiliului Județean Olt pentru anul 2016, conform Anexei care face parte integrantă din prezenta hotărâre.

Art.2. Prezenta hotărâre **se comunică** Serviciului Resurse Umane și Managementul Unităților Sanitare din cadrul aparatului de specialitate al Consiliului Județean Olt în vederea aducerii la îndeplinire, Președintelui Consiliului Județean Olt, Instituției Prefectului – Județul Olt și Agenției Naționale a Funcționarilor Publici.

PREȘEDINTE
Paul STĂNESCU

CONTRASEMNEAZĂ
Secretar al județului
Gabriel BULETEANU

Slatina, 29.10.2015
Nr.135

Prezenta hotărâre a fost adoptată cu un număr de 30 voturi “ pentru”.

Total functii publice clasa I	84	70	14	4	4	4		10
referent de specialitate clasa II grad profesional debutant	1	1			1			
referent de specialitate clasa II grad profesional asistent				1		1		
referent de specialitate clasa II grad profesional principal								
referent de specialitate clasa II grad profesional superior	1	1						
functii publice specifice clasa II								
Total functii publice clasa II	2	2	1	1	1			
referent clasa III grad profesional debutant								
referent clasa III grad profesional asistent								
referent clasa III grad profesional principal								
referent clasa III grad profesional superior	3	3						
Functii publice specifice clasa III								
Total functii publice clasa III	3	3						
Total functii publice executie	89	75	14	5	5	5		10
Total functii publice	106	92	14	5	5	5		10
Şef Serviciu,								
Serviciul Resurse Umane şi Managementul Unităţilor Sanitare								
Angela NICOLAE								

HOTĂRÂRE

cu privire la: modificarea Planului de Ocupare a Funcțiilor Publice din cadrul Direcției Generale de Asistență Socială și Protecția Copilului Olt pentru anul 2015

Având în vedere:

- **expunerea de motive nr.9699/07.09.2015** cu privire la proiectul de hotărâre nr.9700/07.09.2015;
- **Raportul nr.9701/07.09.2015** al Serviciului Resurse Umane și Managementul Unităților Sanitare;
- **Raportul nr.11722/28.10.2015** al Comisiei pentru studii economico-sociale, buget–finanțe, integrare europeană, administrarea domeniului public și privat al județului;
- **Raportul nr.11781/28.10.2015** al Comisiei pentru administrație publică, juridică, apărarea ordinii publice, respectarea drepturilor omului și relații cu cetățenii;
- **Raportul nr.11808/28.10.2015** al Comisiei pentru muncă, protecție socială, activități sportive și de agrement;
- **adresa nr.65440/BRU/04.09.2015 a Direcției Generale de Asistență Socială și Protecția Copilului Olt**, înregistrată la Consiliul Județean Olt sub nr.9667/04.09.2015;
- **raportul nr.65439/04.09.2015 al Direcției Generale de Asistență Socială și Protecția Copilului Olt**;
- **adresa Sindicatului „EGALITATE” nr.233/04.09.2015**, înaintată de Direcția Generală de Asistență Socială și Protecția Copilului Olt prin adresa nr.65710/BRU/07.09.2015, înregistrată la Consiliul Județean Olt sub nr.9679/07.09.2015;
- **adresa Agenției Naționale a Funcționarilor Publici nr.43382/2015**, înregistrată la Consiliul Județean Olt sub nr.10638/01.10.2015, prin care se comunică faptul că nu sunt observații referitoare la modul de completare;
- **prevederile Hotărârii Consiliului Județean Olt nr.1/27.01.2011** cu privire la stabilire funcții publice, aprobare organigramă, număr de personal, stat de funcții și Regulament de organizare și funcționare pentru Direcția Generală de Asistență Socială și Protecția Copilului Olt;
- **prevederile Hotărârii Consiliului Județean Olt nr. 170/27.11.2014** cu privire la aprobare transformare Complex Servicii Persoane Adulte Spineni în Centrul de Îngrijire și Asistență Spineni, aprobare organigramă, număr de personal și Regulamente de organizare și funcționare pentru Direcția Generală de Asistență Socială și Protecția Copilului Olt, Complex Servicii Persoane Adulte Slatina și Centrul de Îngrijire și Asistență Spineni, aprobare transformare funcție publică vacantă într-o funcție publică de nivel inferior, aprobarea statelor de funcții ale Direcției Generale de Asistență Socială și Protecția Copilului Olt – aparatul propriu și ale unităților din structura direcției;
- **prevederile art.23 din Legea nr.188/1999** privind Statutul funcționarilor publici, republicată, cu modificările și completările ulterioare;
- **prevederile art.6 lit.a) din Hotărârea Guvernului nr.611/2008** pentru aprobarea normelor privind organizarea și dezvoltarea carierei funcționarilor publici, cu modificările și completările ulterioare;
- **prevederile art.5, art.6 și art.10 alin.(3) din Instrucțiunile pentru elaborarea Planului de ocupare a funcțiilor publice** înscrise în **Anexa nr.1 la Ordinul Președintelui Agenției Naționale a Funcționarilor Publici nr.7660/2006** privind aprobarea Instrucțiunilor pentru elaborarea Planului de ocupare a funcțiilor publice,

În temeiul art.91 alin.(1) litera a), art.97 alin.(1), art.98 coroborat cu art.45 alin.(1) și art.115 alin.(1) lit.c) din Legea administrației publice locale nr.215/2001, republicată, cu modificările și completările ulterioare,

CONSILIUL JUDEȚEAN OLT adoptă prezenta hotărâre:

Art.1. Planul de Ocupare a Funcțiilor Publice din cadrul Direcției Generale de Asistență Socială și Protecția Copilului Olt pentru anul 2015 se modifică și se înlocuiește cu Planul de Ocupare a Funcțiilor Publice din cadrul Direcției Generale de Asistență Socială și Protecția Copilului Olt pentru anul 2015 prevăzut în Anexa care face parte integrantă din prezenta hotărâre.

Art.2. Prezenta hotărâre se comunică Serviciului Resurse Umane și Managementul Unităților Sanitare din cadrul aparatului de specialitate al Consiliului Județean Olt și Direcției Generale de Asistență Socială și Protecția Copilului Olt în vederea aducerii la îndeplinire, Președintelui Consiliului Județean Olt, Instituției Prefectului – Județul Olt și Agenției Naționale a Funcționarilor Publici.

**PREȘEDINTE
Paul STĂNESCU**

**CONTRASEMNEAZĂ
Secretar al județului
Gabriel BULETEANU**

**Slatina, 29.10.2015
Nr.136**

Prezenta hotărâre a fost adoptată cu un număr de 30 voturi “ pentru”.

APROB
PREȘEDINTE
Paul STĂNESCU

A N E X A
la Hotărârea Consiliului Județean Olt
nr. 136/29.10.2015

PLAN OCUPARE FUNCȚII PUBLICE PENTRU ANUL 2015 PENTRU FUNCȚIILE PUBLICE DIN CADRUL DIRECȚIEI GENERALE DE

ASISTENȚĂ SOCIALĂ ȘI PROTECȚIA COPILULUI OLT

<i>Funcția publică</i>	Nr. maxim de funcții publice	Nr de funcții publice ocupate	Nr. de funcții publice vacante	Nr. maxim de funcții publice care vor fi înființate	Nr. maxim de funcții publice supuse reorganizării	Nr. maxim de funcții publice rezervate promovării	Nr. maxim de funcții publice rezervate promovării rapide	Nr. maxim de funcții publice care vor fi ocupate prin recrutare
secretar al județului	0	0	0					
secretar al consiliului local	0	0	0					
director general	1	1	0					
director general adjunct	2	2	0					
director executiv in cadrul aparatului propriu al autoritatilor administratiei publice locale	0	0	0					
director executiv din cadrul institutiilor publice subordonate	0	0	0					
director executiv adjunct din cadrul aparatului propriu al autoritatilor administratiei publice locale	0	0	0					
director executiv adjunct in cadrul institutiilor publice subordonate	0	0	0					
sef serviciu	9	8	1					1
sef birou	2	2	0					
funcții publice de conducere specifice	0	0	0					
Total categoria functionari publici de conducere	14	13	1					1
auditor clasa I grad profesional asistent	0	0	0					
auditor clasa I grad profesional principal	0	0	0					
auditor clasa I grad profesional superior	3	2	1					1
consilier juridic clasa I grad profesional debutant	0	0	0					
consilier juridic clasa I grad profesional asistent	1	0	1					1
consilier juridic clasa I grad profesional principal	1	1	0					
consilier juridic clasa I grad profesional superior	5	4	1					1
consilier clasa I grad profesional debutant	6	4	2		4			2
consilier clasa I grad profesional asistent	15	10	5	4		4		5
consilier clasa I grad profesional principal	19	17	2		5			2
consilier clasa I grad profesional superior	38	35	3	5		5		3
expert clasa I grad profesional debutant	0	0	0					
expert clasa I grad profesional asistent	0	0	0					
expert clasa I grad profesional principal	0	0	0					
expert clasa I grad profesional superior	0	0	0					
inspector clasa I grad profesional debutant	0	0	0					
inspector clasa I grad profesional asistent	0	0	0					
inspector clasa I grad profesional principal	0	0	0					
inspector clasa I grad profesional superior	0	0	0					
funcții publice specifice clasa I	0	0	0					
alte funcții publice specifice (manageri publici)	0	0	0					

Total functii publice clasa I	88	73	15	9	9	9	9	15
referent de specialitate clasa II grad profesional debutant	0	0	0					
referent de specialitate clasa II grad profesional asistent	0	0	0					
referent de specialitate clasa II grad profesional principal	0	0	0					
referent de specialitate clasa II grad profesional superior	1	1	0					
functii publice specifice clasa II	0	0	0					
Total functii publice clasa II	1	1	0					
referent clasa III grad profesional debutant	0	0	0					
referent clasa III grad profesional asistent	1	1	0					
referent clasa III grad profesional principal	1	1	0					
referent clasa III grad profesional superior	12	6	6					6
functii publice specifice clasa III	0	0	0					
Total functii publice clasa III	14	8	6					6
Total functii publice executie	103	82	21	9	9	9	9	21
Total functii publice	117	95	22	9	9	9	9	22

DIRECȚIA GENERALĂ DE ASISTENȚĂ SOCIALĂ ȘI PROTECȚIA COPILULUI OLT

CONSILIUL JUDEȚEAN OLT

**DIRECTOR GENERAL
RĂDIȚA PIROȘCA**

**SERVICIUL RESURSE UMANE ȘI
MANAGEMENTUL UNITĂȚILOR SANITARE
ȘEF SERVICIU ANGELA NICOLAE**

**ȘEF BROU RESURSE UMANE
IULIANA STĂNOIU**

HOTĂRÂRE
cu privire la: aprobarea PLANULUI DE OCUPARE A FUNCȚIILOR PUBLICE din
cadrul Camerei Agricole Județene Olt pentru anul 2016

Având în vedere:

- **expunerea de motive nr.9431/31.08.2015** cu privire la proiectul de hotărâre nr.9432/31.08.2015;
- **Raportul nr.9433/31.08.2015** al Serviciului Resurse Umane și Managementul Unităților Sanitare;
- **Raportul nr.11723/28.10.2015** al Comisiei pentru studii economico-sociale, buget –finanțe, integrare europeană, administrarea domeniului public și privat al județului;
- **Raportul nr.11770/28.10.2015** al Comisiei pentru agricultură, silvicultură, industrie, servicii publice și comerț;
- **Raportul nr.11782/28.10.2015** al Comisiei pentru administrație publică, juridică, apărarea ordinii publice, respectarea drepturilor omului și relații cu cetățenii;
- **Raportul nr.11807/28.10.2015** al Comisiei pentru muncă, protecție socială, activități sportive și de agrement;
- **adresa Camerei Agricole Județene Olt nr.1080/19.08.2015** înregistrată la Consiliul Județean Olt sub nr.9084/20.08.2015;
- **adresa Agenției Naționale a Funcționarilor Publici nr.43382/2015**, înregistrată la Consiliul Județean Olt sub nr.10638/01.10.2015, prin care se comunică faptul că nu sunt observații referitoare la modul de completare;
- **prevederile Hotărârii Consiliului Județean Olt nr.108/29.07.2013** cu privire la aprobare organigramă și stat de funcții pentru Camera Agricolă Județeană Olt;
- **prevederile art.23 din Legea nr.188/1999** privind Statutul funcționarilor publici, republicată, cu modificările și completările ulterioare;
- **prevederile art.6 lit.a) din Hotărârea Guvernului nr.611/2008** pentru aprobarea normelor privind organizarea și dezvoltarea carierei funcționarilor publici, cu modificările și completările ulterioare;
- **prevederile art.5, art.6 și art.10 alin.(3) din Instrucțiunile pentru elaborarea Planului de ocupare a funcțiilor publice** înscrise în **Anexa nr.1 la Ordinul Președintelui Agenției Naționale a Funcționarilor Publici nr.7660/2006** privind aprobarea Instrucțiunilor pentru elaborarea Planului de ocupare a funcțiilor publice,

În temeiul art.91 alin.(1) litera a), art.97 alin.(1), art.98 coroborat cu art.45 alin.(1) și art.115 alin.(1) lit.c) din Legea administrației publice locale nr.215/2001, republicată, cu modificările și completările ulterioare,

CONSILIUL JUDEȚEAN OLT adoptă prezenta hotărâre:

Art.1. Se aprobă Planul de ocupare a funcțiilor publice din cadrul Camerei Agricole Județene Olt pentru anul 2016, conform Anexei care face parte integrantă din prezenta hotărâre.

Art.2. Prezenta hotărâre se comunică Serviciului Resurse Umane și Managementul Unităților Sanitare din cadrul aparatului de specialitate al Consiliului Județean Olt și Camerei Agricole Județene Olt în vederea aducerii la îndeplinire, Președintelui Consiliului Județean Olt, Instituției Prefectului – Județul Olt și Agenției Naționale a Funcționarilor Publici.

PREȘEDINTE
Paul STĂNESCU

CONTRASEMNEAZĂ
Secretar al județului
Gabriel BULETEANU

Slatina, 29.10.2015
Nr.137

Prezenta hotărâre a fost adoptată cu un număr de 30 voturi “ pentru”.

HOTĂRÂRE

cu privire la: **aprobarea PLANULUI DE OCUPARE A FUNCȚIILOR PUBLICE din cadrul Direcției Județene de Evidență a Persoanelor Olt pentru anul 2016**

Având în vedere:

- **expunerea de motive nr.9453/31.08.2015** cu privire la proiectul de hotărâre nr.9454/31.08.2015;
- **Raportul nr.9455/31.08.2015** al Serviciului Resurse Umane și Managementul Unităților Sanitare;
- **Raportul nr.11725/28.10.2015** al Comisiei pentru Studii economico-sociale, buget–finanțe, integrare europeană, administrarea domeniului public și privat al județului;
- **Raportul nr.11778/28.10.2015** al Comisiei pentru administrație publică, juridică, apărarea ordinii publice, respectarea drepturilor omului și relații cu cetățenii;
- **Raportul nr.11809/28.10.2015** al Comisiei pentru muncă, protecție socială, activități sportive și de agrement;
- **adresa Direcției Județene de Evidență a Persoanelor Olt nr.2193/21.08.2015** înregistrată la Consiliul Județean Olt sub nr.9179/24.08.2015;
- **adresa nr.366/18.08.2015 a Sindicatului din Administrația Publică Olt „CONSILIUM”;**
- **adresa Agenției Naționale a Funcționarilor Publici nr.43382/2015**, înregistrată la Consiliul Județean Olt sub nr.10638/01.10.2015, prin care se comunică faptul că nu sunt observații referitoare la modul de completare;
- **prevederile Hotărârii Consiliului Județean Olt nr.169/27.11.2014** cu privire la aprobare stat de funcții pentru Direcția Județeană de Evidență a Persoanelor Olt, modificată prin **Hotărârea Consiliului Județean Olt nr.89/30.07.2015;**
- **prevederile Hotărârii Consiliului Județean Olt nr.198/18.12.2014**, referitoare la încetarea de drept a raportului de serviciu al directorului executiv al Direcției Județene de Evidență a Persoanelor Olt;
- **prevederile art.23 din Legea nr.188/1999** privind Statutul funcționarilor publici, republicată, cu modificările și completările ulterioare;
- **prevederile art.6 lit.a) din Hotărârea Guvernului nr.611/2008** pentru aprobarea normelor privind organizarea și dezvoltarea carierei funcționarilor publici, cu modificările și completările ulterioare;
- **prevederile art.5, art.6 și art.10 alin.(3) din Instrucțiunile pentru elaborarea Planului de ocupare a funcțiilor publice** înscrise în **Anexa nr.1 la Ordinul Președintelui Agenției Naționale a Funcționarilor Publici nr.7660/2006** privind aprobarea Instrucțiunilor pentru elaborarea Planului de ocupare a funcțiilor publice,

În temeiul art.91 alin.(1) litera a), art.97 alin.(1), art.98 coroborat cu art.45 alin.(1) și art.115 alin.(1) lit.c) din Legea administrației publice locale nr.215/2001, republicată, cu modificările și completările ulterioare,

CONSILIUL JUDEȚEAN OLT adoptă prezenta hotărâre:

Art.1. Se aprobă Planul de ocupare a funcțiilor publice din cadrul Direcției Județene de Evidență a Persoanelor Olt pentru anul 2016, conform Anexei care face parte integrantă din prezenta hotărâre.

Art.2. Prezenta hotărâre se comunică Serviciului Resurse Umane și Managementul Unităților Sanitare din cadrul aparatului de specialitate al Consiliului Județean Olt și Direcției Județene de Evidență a Persoanelor Olt în vederea aducerii la îndeplinire, Președintelui Consiliului Județean Olt, Instituției Prefectului – Județul Olt și Agenției Naționale a Funcționarilor Publici.

PREȘEDINTE
Paul STĂNESCU

CONTRASEMNEAZĂ
Secretar al județului
Gabriel BULETEANU

Slatina, 29.10.2015
Nr.138

Prezenta hotărâre a fost adoptată cu un număr de 30 voturi “ pentru”.

HOTĂRÂRE

cu privire la: **de desemnarea reprezentantului Consiliului Județean Olt ca membru în Consiliul de Administrație al Centrului Județean de Resurse și de Asistență Educațională Olt**

Având în vedere:

- **Expunerea de motive nr. 11225/16.10.2015 cu privire la Proiectul de hotărâre nr.11226/16.10.2015;**
- **raportul nr. 11227/16.10.2015 al Serviciului Resurse Umane și Managementul Unităților Sanitare din cadrul aparatului de specialitate al Consiliului Județean Olt;**
- **raportul nr. 11760/28.10.2015 al Comisiei pentru Cultură, Învățământ, Activitate Științifică, Sănătate, Familie, Protecție Copii și Culte;**
- **raportul nr. 11784/28.10.2015 al Comisiei pentru Administrație Publică, Juridică, Apărarea Ordinii Publice, Respectarea Drepturilor Omului și Relații cu Cetățenii;**
- **raportul nr. 11806/28.10.2015 al Comisiei pentru Muncă, Protecție Socială, Activități Sportive și de Agrement;**
- **Adresa Centrului Județean de Resurse și de Asistență Educațională Olt nr. 903/07.10.2015, înregistrată la Consiliul Județean Olt sub nr.10823/07.10.2015;**
- **prevederile Deciziei de înființare a Centrului Județean de Resurse și de Asistență Educațională Olt nr. 36/2006, emisă de Inspectoratul Școlar al Județului Olt;**
- **prevederile art. 96 alin.(1) și alin.(7) și art. 99 alin. (2) și (7) din Legea educației naționale nr. 1/2011, cu modificările și completările ulterioare;**
- **prevederile art. 1, art. 2, art. 3, art. 12 alin.(2) și (3) lit. b), art. 13 și art. 24 din Regulamentul privind organizarea și funcționarea centrelor județene/al municipiului București de resurse și de asistență educațională, aprobat prin Ordinul Ministrului Educației, Cercetării, Tineretului și Sportului nr. 5555/2011, modificat și completat prin Ordinul Ministrului Educației Naționale nr. 3608/2014;**
- **prevederile art. 28 alin.(1) din Regulamentul de Ordine Internă al Centrului Județean de Resurse și de Asistență Educațională Olt – an școlar 2015 – 2016, avizat de către Inspectoratul Școlar Județean Olt;**
- **prevederile art. 4 alin. (2) lit. a), art. 5 alin.(1), alin.(2) lit.a) și c) și alin. (3), art. 7 alin. (1) lit. b) și alin. (4) din Metodologia - cadru de organizare și funcționare a consiliului de administrație din unitățile de învățământ preuniversitar, aprobată prin Ordinul Ministrului Educației Naționale nr.4619/2014, modificată și completată prin Ordinul Ministrului Educației și Cercetării Științifice nr.4621/2015,**
 - **prevederile Hotărârii nr. 15/04.09.2015 a Consiliului de Administrație, în exercițiu, al Centrului Județean de Resurse și de Asistență Educațională Olt,**

În temeiul prevederilor art. 91 alin.(1) lit.f), art. 97 alin. (1), art. 98 coroborat cu art. 45 alin.(1) și art. 115 alin.(1) lit.c) din Legea administrației publice locale nr. 215/2001, republicată, cu modificările și completările ulterioare,

CONSILIUL JUDEȚEAN OLT adoptă prezenta hotărâre:

Art.1. Se desemnează reprezentantul Consiliului Județean Olt, respectiv doamna CIORCEANU Ionela, consilier, clasa I, grad profesional superior la Serviciul Financiar – Contabilitate al Direcției Economice, Buget – Finanțe a aparatului de specialitate al Consiliului Județean Olt, ca membru în Consiliul de Administrație al Centrului Județean de Resurse și de Asistență Educațională Olt.

Art.2. Prezenta hotărâre se comunică doamnei CIORCEANU Ionela, Centrului Județean de Resurse și de Asistență Educațională Olt în vederea aducerii la îndeplinire, Serviciului Resurse Umane și Managementul Unităților Sanitare din cadrul aparatului de specialitate al Consiliului Județean Olt, Președintelui Consiliului Județean Olt și Instituției Prefectului – Județul Olt.

**PREȘEDINTE
Paul STĂNESCU**

**CONTRASEMNEAZĂ
Secretar al Județului
Gabriel BULETEANU**

**Slatina 29.10.2015
Nr. 139
I.G./I.G./2ex.**

Prezenta hotărâre a fost adoptată cu 30 de voturi „pentru”

HOTĂRÂRE

cu privire la: **aprobare organigramă și stat de funcții
pentru Spitalul de Psihiatrie Cronici Schitu Greci**

Având în vedere:

- **expunerea de motive nr.11574/23.10.2015** cu privire la **proiectul de hotărâre nr.11575/23.10.2015;**
- **raportul nr.11576/23.10.2015** al Serviciului Resurse Umane și Managementul Unităților Sanitare din cadrul aparatului de specialitate al Consiliului Județean Olt;
- **raportul nr.11785/28.10.2015** al Comisiei pentru Administrație Publică, Juridică, Apărarea Ordinii Publice, Respectarea Drepturilor Omului și Relații cu Cetățenii;
- **raportul nr.11805/28.10.2015** al Comisiei pentru Muncă, Protecție Socială, Activități Sportive și de Agreement;
- **raportul nr. 11721/28.10.2015** al Comisiei pentru Studii Economico - Sociale, Buget - Finanțe, Integrare Europeană, Administrarea Domeniului Public și Privat al Județului;
- **adresa nr.4.869/13.10.2015 a Spitalului de Psihiatrie Cronici Schitu Greci înaintată Consiliului Județean Olt și înregistrată sub nr.11056/13.10.2015;**
- **nota de fundamentare nr.4858/13.10.2015** cu privire la normativul de personal din cadrul Spitalului de Psihiatrie Cronici Schitu Greci;
- **Hotărârea Comitetului Director al Spitalului de Psihiatrie Cronici Schitu - Greci nr.24/29.09.2015;**
- **Hotărârea Consiliului de Administrație al Spitalului de Psihiatrie Cronici Schitu Greci nr.3/30.09.2015** privind avizarea organigramei și statului de funcții al Spitalului de Psihiatrie Cronici Schitu Greci;
- **prevederile art.1, art.2 alin.(1) lit.d) și lit.e) și alin.(3) din Ordonanța de Urgență a Guvernului nr.162/2008** privind transferul ansamblului de atribuții și competențe exercitate de Ministerul Sănătății Publice către autoritățile administrației publice locale, cu modificările și completările ulterioare;
- **prevederile Hotărârii Consiliului Județean Olt nr.91/24.06.2010** cu privire la aprobarea transferului managementului asistenței medicale al unor unități sanitare publice de la Direcția de Sănătate Publică Olt la Consiliul Județean Olt;
- **protocolul de predare – preluare nr.5737/4233/21.07.2010** încheiat între Direcția de Sănătate Publică Olt și Consiliul Județean Olt, prin care a fost transferat la Consiliul Județean Olt managementul Spitalului de Psihiatrie Cronici Schitu – Greci, Județul Olt;
- **prevederile art.172 alin.(7), art.180 alin.(1) lit.d), art.184 alin.(1) lit.d) și art.185 alin.(1), (2) și (4) din Legea nr.95/2006** privind reforma în domeniul sănătății, republicată cu modificările și completările ulterioare;
- **prevederile art.1 și art.2 lit.a) și f) din Legea nr.53/2003 – Codul Muncii**, republicată, cu modificările și completările ulterioare;
- **prevederile Anexei nr.III (Familia ocupațională de funcții bugetare „Sănătate”) la Legea nr.284/2010 - Lege-cadru** privind salarizarea unitară a personalului plătit din fonduri publice, cu modificările și completările ulterioare;
- **prevederile pct.252 din Anexa 2 - Lista unităților sanitare publice cu paturi pentru care se transferă managementul asistenței medicale către autoritățile administrației publice locale și către Primăria Municipiului București la Hotărârea de Guvern nr.529/2010 pentru aprobarea menținerii managementului asistenței medicale la autoritățile administrației publice locale care au desfășurat faze-pilot, precum și a Listei unităților sanitare publice cu paturi pentru care se menține managementul asistenței medicale la autoritățile administrației publice locale și la Primăria Municipiului București și a Listei unităților sanitare publice cu paturi pentru care se transferă managementul asistenței medicale către autoritățile administrației publice locale și către Primăria Municipiului București**, cu modificările ulterioare;

- prevederile **Ordinului Ministrului Sănătății nr.727/2010** privind aprobarea structurii organizatorice a Spitalului de Psihiatrie Cronici Schitu – Greci, județul Olt;
 - prevederile **Ordinului Ministrului Sănătății nr.1224/2010** privind aprobarea normativelor de personal pentru asistența medicală spitalicească, precum și pentru modificarea și completarea Ordinului ministrului sănătății publice nr.1.778/2006 privind aprobarea normativelor de personal;
 - prevederile **art.1, art.3, art.4 alin.(2) și art.6 din Ordinul Ministrului Sănătății nr.1470/2011** pentru aprobarea criteriilor privind angajarea și promovarea în funcții, grade și trepte profesionale a personalului contractual din unitățile sanitare publice din sectorul sanitar;
 - prevederile **Anexelor nr.1-31 din Ordinul Ministrului Sănătății nr.834/2011** privind aprobarea Criteriilor pentru clasificarea pe categorii a unităților și subunităților sanitare, stabilirea nivelului de salarizare pe grade pentru personalul cu funcții de conducere, precum și funcțiile care beneficiază de un număr de clase suplimentare față de salariul de bază;
 - prevederile **Anexei nr.1 din Ordinul Ministrului Sănătății Publice nr.916/2006** privind aprobarea Normelor de supraveghere, prevenire și control al infecțiilor nosocomiale în unitățile sanitare;
 - prevederile **art.1-3 din Ordinul Ministrului Sănătății Publice nr.975/2012** privind organizarea structurii de management al calității serviciilor medicale în cadrul unităților sanitare cu paturi din rețeaua Ministerului Sănătății și a autorităților administrației publice locale,
- În temeiul art. 91 alin.(1) lit.a) și d), alin.(2) lit.c), alin.(5) lit.a) pct.3, art. 97 alin.(1), art.98 coroborat cu art.45 alin.(1) și art.115 alin.(1) lit.c) din Legea administrației publice locale nr. 215/2001, republicată, cu modificările și completările ulterioare,**

CONSILIUL JUDEȚEAN OLT adoptă prezenta h o t ă r ă r e:

Art.1.(1) Se aprobă organigrama și statul de funcții pentru SPITALUL DE PSIHIATRIE CRONICI SCHITU GRECI, la nivelul a 182 posturi, conform anexelor nr. 1 și 2 la prezenta hotărâre, după cum urmează:

- personal de conducere (Comitet director)	- 3 posturi;
- personal medico – sanitar	- 143 posturi;
- personal tehnic, economic, informatică, administrativ	- 14 posturi;
- birou management al calității serviciilor medicale	- 3 posturi;
- <u>personal de întreținere și de deservire</u>	<u>- 19 posturi</u>
TOTAL	182 posturi

(2) Ocuparea posturilor din statul de funcții se face cu încadrarea în normativele de personal și în bugetul de venituri și cheltuieli aprobat, prin grija managerului.

Art.2. Orice prevedere contrară prezentei hotărâri își încetează aplicabilitatea la data intrării în vigoare a prezentei hotărâri.

Art.3. Prevederile prezentei hotărâri se aplică începând cu data de **01.11.2015** și se comunică Direcției Economice, Buget – Finanțe, Serviciului Resurse Umane și Managementul Unităților Sanitare din cadrul aparatului de specialitate al Consiliului Județean Olt, Spitalului de Psihiatrie Cronici Schitu Greci în vederea aducerii la îndeplinire, Președintelui Consiliului Județean Olt și Instituției Prefectului – Județul Olt.

PREȘEDINTE
Paul STĂNESCU

CONTRASEMNEAZĂ
Secretar al Județului
Gabriel BULETEANU

Slatina 29.10.2015

Nr. 140

Ș.V./Ș.V./2 ex.

Prezenta hotărâre a fost adoptată cu 30 de voturi „pentru”

CONSILIUL JUDETEAN OLT

**SPITALULUI DE PSIHIATRIE CRONICI SCHITU-GRECI
ORGANIGRAMA 2015**

TOTAL POSTURI = 182

CONSILIUL DE ADMINISTRATIE

ANEXA NR. 1

LA HOTARAREA CONSILIULUI JUDETEAN OLT
NR.140/29.10.2015

MANAGER

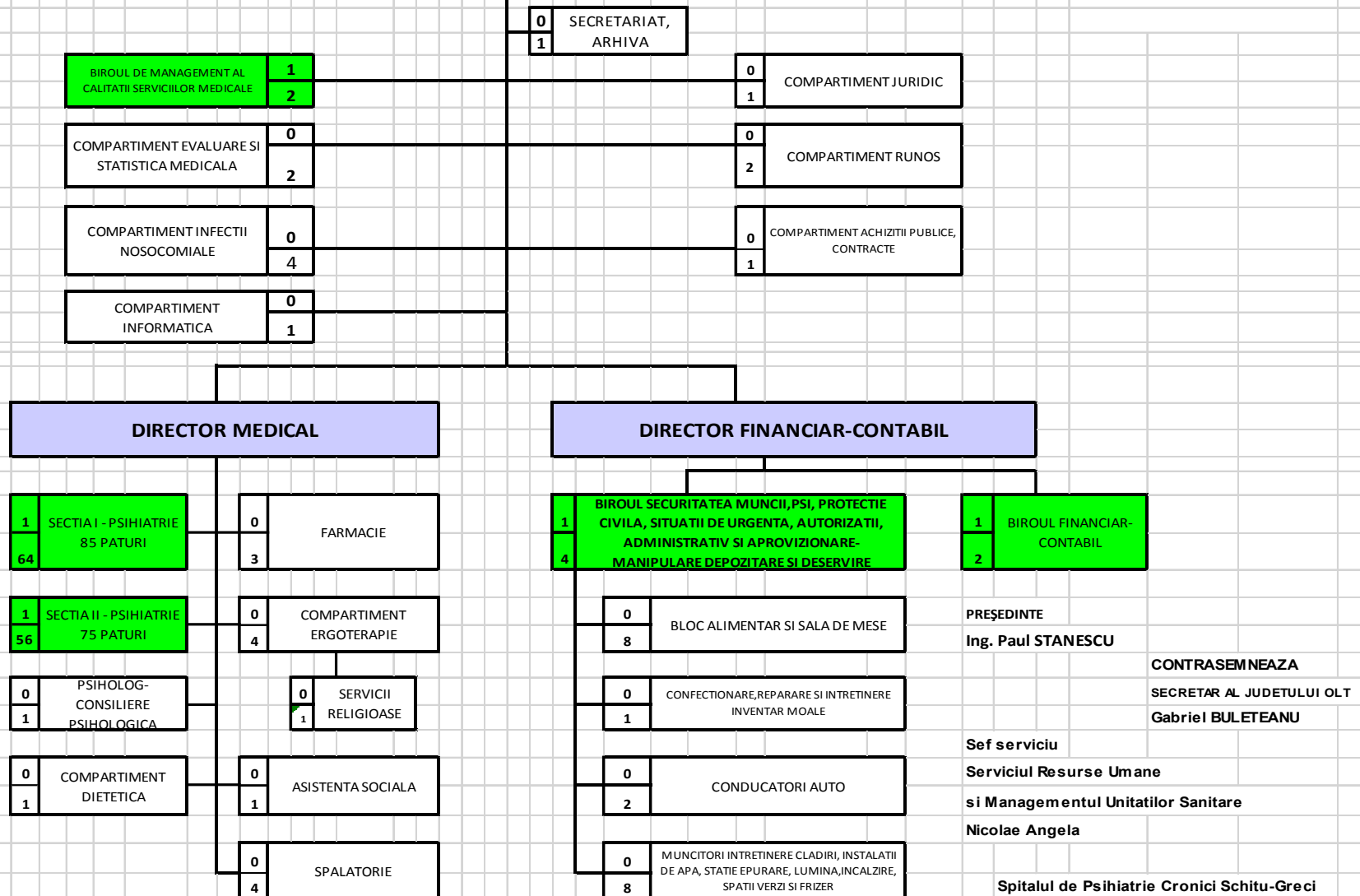

Nota:
În casuta de jos = nr. total persoane EXECUTIE, iar deasupra,
personal de conducere

PREȘEDINTE
Ing. Paul STANESCU

CONTRASEMNEAZA
SECRETAR AL JUDETELUI OLT
Gabriel BULETEANU

Sef serviciu
Serviciul Resurse Umane
si Managementul Unitatilor Sanitare
Nicolae Angela

Spitalul de Psihiatrie Cronici Schitu-Greci
MANAGER
Ec. Marius-Ionel IANCU

STAT DE FUNCȚII PE ANUL 2015
conform Ordinului M.S. 1224/2010

Nr. crt.	NUME SI PRENUME	DENUMIRE FUNCTIE	Grad/Treapta	Nivel studii
1	IANCU MARIUS IONEL	MANAGER	II	S
2	BRATOI SORIN CRISTIAN	DIRECTOR MEDICAL	II	S
3	IVAN CATALIN IONUT	DIRECTOR FINANCIAR CONTABIL	II	S
I.	PERSONAL MEDICO - SANITAR			
	SECTIA I PSIHIATRIE - 85 PATURI			
4	VACANT	MEDIC SEF SECTIE	II	S
5	GEORGESCU TEOHARI	MEDIC	SPECIALIST	S
6	ȘTEFAN ANA MARIA	MEDIC	SPECIALIST	S
7	GRIGORIE ALINA ELENA	MEDIC	SPECIALIST	S
8	VACANT	ASISTENT ȘEF		PL
9	POPESCU EUGENIA	ASISTENT MEDICAL	PRINCIPAL	PL
10	MOSTEANU CORNELIA	ASISTENT MEDICAL	PRINCIPAL	PL
11	VLAICU MIHAI	ASISTENT MEDICAL	PRINCIPAL	PL
12	TOMESCU SMARANDA	ASISTENT MEDICAL	PRINCIPAL	PL
13	STOIAN GHEORGHE	ASISTENT MEDICAL	PRINCIPAL	PL
14	STANCA ELEONORA	ASISTENT MEDICAL	PRINCIPAL	PL
15	LACHESCU IONELA	ASISTENT MEDICAL	PRINCIPAL	PL
16	CIRSTEA FIRICA	ASISTENT MEDICAL	PRINCIPAL	PL
17	ENACHE ILIE	ASISTENT MEDICAL		PL
18	STAMATIAN FLORENTINA	ASISTENT MEDICAL	PRINCIPAL	PL
19	RINDA MARIANA	ASISTENT MEDICAL	PRINCIPAL	PL
20	COSTACHE ELENA	ASISTENT MEDICAL	PRINCIPAL	PL
21	MOSTEANU AURORA	ASISTENT MEDICAL		PL
22	COȘOBEA CRISTIAN	ASISTENT MEDICAL	PRINCIPAL	PL
23	DUMITRESCU CONSTANTIN	ASISTENT MEDICAL	PRINCIPAL	PL
24	GEORGESCU COSTINELA NICOLETA	ASISTENT MEDICAL		PL
25	VACANT	ASISTENT MEDICAL		PL
26	VACANT	ASISTENT MEDICAL	PRINCIPAL	PL
27	VACANT	ASISTENT MEDICAL	DEBUTANT	PL
28	VACANT	INFIRMIER		G
29	LUNGANU MARIAN	INFIRMIER		G
30	BASTANGA ILIE	INFIRMIER		G
31	MITRAN EUGEN	INFIRMIER		G
32	BAJAN LENUTA	INFIRMIER		G
33	BURCICA ION	INFIRMIER		G
34	DRAGAN ILIE	INFIRMIER		G
35	SCAETE MIHAI	INFIRMIER		G
36	ENACHE MARIANA	INFIRMIER		G
37	POPESCU TEODOR	INFIRMIER		G
38	TOMESCU MARCEL	INFIRMIER		G
39	CONSTANTIN GHEORGHE	INFIRMIER		G
40	IORDACHE ION	INFIRMIER		G
41	BAJAN ION	INFIRMIER		G
42	PITUR PARASCHIVA	INFIRMIER		G

43	MELERU DANIEL	INFIRMIER		G
44	BAJAN VASILE	INFIRMIER		G
45	RADU ANA MARIA	INFIRMIER		G
46	LUNGANU ELENA	INFIRMIER		G
47	STOIAN LUMINITA	INFIRMIER		G
48	VACANT	INFIRMIER	DEBUTANT	G
49	VACANT	INFIRMIER	DEBUTANT	G
50	VACANT	INFIRMIER	DEBUTANT	G
51	VACANT	INFIRMIER	DEBUTANT	G
52	GHEORGHE GEORGE	MUNCITOR NECALIFICAT-SUPRAVEGHETOR	I	G
53	NICOLAE ILIE	MUNCITOR NECALIFICAT-SUPRAVEGHETOR	I	G
54	VACANT	MUNCITOR NECALIFICAT-SUPRAVEGHETOR	I	G
55	CONSTANTIN MARIANA	INGRIJITOR		G
56	BOICEA ELENA	INGRIJITOR		G
57	VACANT	INGRIJITOR		G
58	BAJAN MARIA	INGRIJITOR		G
59	VACANT	INGRIJITOR		G
60	SCARLAT GEORGETA	INGRIJITOR		G
61	MITRAN ANA MARIANA	INGRIJITOR		G
62	SIMION ELENA	INGRIJITOR		G
63	SCAETE ALEXANDRA	INGRIJITOR		G
64	LUNGANU TATIANA	INGRIJITOR		G
65	LUNGANU MARIA	INGRIJITOR		G
66	DABUGEANU ANICA	INGRIJITOR		G
67	VACANT	INGRIJITOR		G
68	VACANT	INGRIJITOR		G

SECȚIA II PSIHIATRIE - 75 PATURI

69	VACANT	MEDIC SEF SECȚIE	II	S
70	LEANCA MARIANA	MEDIC	PRIMAR	S
71	DICU ANCA GABRIELA	MEDIC	SPECIALIST	S
72	SUSPENDAT	MEDIC		S
73	VACANT	ASISTENT ȘEF		PL
74	ILIE DANIELA	ASISTENT MEDICAL	PRINCIPAL	PL
75	BALASA GEORGEL	ASISTENT MEDICAL	PRINCIPAL	PL
76	PORUMBEL ILEANA	ASISTENT MEDICAL	PRINCIPAL	PL
77	VLAICU MARIANA	ASISTENT MEDICAL	PRINCIPAL	PL
78	PITUR VALERICA	ASISTENT MEDICAL	PRINCIPAL	PL
79	STANCIU ALEXANDRU	ASISTENT MEDICAL	PRINCIPAL	PL
80	BRUMUSESCU MARIA	ASISTENT MEDICAL	PRINCIPAL	PL
81	TROANA CRISTIANA	ASISTENT MEDICAL	PRINCIPAL	PL
82	RISTEA ELENA	ASISTENT MEDICAL	PRINCIPAL	PL
83	ANTONIE SIMONA	ASISTENT MEDICAL	PRINCIPAL	PL
84	PREDUT ILIE	ASISTENT MEDICAL		PL
85	STANCA TATIANA	ASISTENT MEDICAL	PRINCIPAL	PL
86	COMANESCU VIOREL	ASISTENT MEDICAL		PL
87	ANTITA RAISA NICOLETA	ASISTENT MEDICAL	PRINCIPAL	PL
88	CĂRINDĂȚOIU CRISTIAN	ASISTENT MEDICAL		PL
89	VACANT	ASISTENT MEDICAL		PL
90	VACANT	ASISTENT MEDICAL	DEBUTANT	PL
91	BISCOVEANU MIHAI	INFIRMIER		G
92	SCAETE MARIN	INFIRMIER		G
93	ENE SANDA COCUTA	INFIRMIER		G
94	DAN ELENA	INFIRMIER		G
95	VIDROI IOZEFINA	INFIRMIER		G

96	BECHEANU COSTINA	INFIRMIER		G
97	PITUR GHEORGHE	INFIRMIER		G
98	SCAETE MARIAN	INFIRMIER		G
99	BUREA MARIUS EUGEN	INFIRMIER		G
100	ODAGIU GHEORGHE	INFIRMIER		G
101	SCAETE GHEORGHITA	INFIRMIER		G
102	DRAGAN GHEORGHE	INFIRMIER		G
103	CHIRITA MARIANA	INFIRMIER		G
104	VACANT	INFIRMIER		G
105	VACANT	INFIRMIER	DEBUTANT	G
106	VACANT	INFIRMIER	DEBUTANT	G
107	VACANT	INFIRMIER	DEBUTANT	G
108	VACANT	INFIRMIER	DEBUTANT	G
109	VACANT	INFIRMIER	DEBUTANT	G
110	VACANT	INFIRMIER	DEBUTANT	G
111	VACANT	INFIRMIER	DEBUTANT	G
112	VACANT	INFIRMIER	DEBUTANT	G
113	POPESCU GIORGE	MUNCITOR NECALIFICAT - SUPRAVEGHETOR	I	G
114	POPA DAN	MUNCITOR NECALIFICAT - SUPRAVEGHETOR	I	G
115	ANA IULIAN	MUNCITOR NECALIFICAT - SUPRAVEGHETOR	I	G
116	SISIU GABRIELA	INGRIJITOR		G
117	VACANT	INGRIJITOR		G
118	CORBEANU ELENA	INGRIJITOR		G
119	ANA FLORENTINA	INGRIJITOR		G
120	NICULITA GABRIELA	INGRIJITOR		G
121	GHEORGHE ILIE ADELA	INGRIJITOR		G
122	NICOLAE LENUTA	INGRIJITOR		G
123	COSTEA NATALIA	INGRIJITOR		G
124	DAN IOANA	INGRIJITOR		G
125	VACANT	INGRIJITOR		G
FARMACIE				
126	PÎRVU ȘTEFANA VIOLETA	FARMACIST	SPECIALIST	S
127	VASILE FLORICA	ASISTENT FARMACIE	PRINCIPAL	PL
128	VASILE DRAGOS FLORIN	ASISTENT FARMACIE	PRINCIPAL	PL
COMPARTIMENT EVALUARE ȘI STATISTICA MEDICALA				
129	VACANT	MEDIC STATISTICIAN	PRIMAR	S
130	VACANT	REGISTRATOR MEDICAL		M
COMPARTIMENT ERGOTERAPIE				
131	TAIFAS ADRIANA	ASISTENT MEDICAL	PRINCIPAL	PL
132	TUDOR FLORICA	ASISTENT MEDICAL		PL
133	BINTA PAULA	INFIRMIER		M
134	VACANT	INFIRMIER		G
SERVICII RELIGIOASE				
135	GRIGORE SAMI DUMITREL	PREOT	I	S
PSIHOLOG, CONSILIERE PSIHOLOGICĂ CLINICĂ				
136	MARCU LIVIU SORIN	PSIHOLOG	PRACTICANT	S
COMPARTIMENT INFECȚII NOSOCOMIALE				
137	VACANT	MEDIC	SPECIALIST	S
138	POPA ELENA	ASISTENT MEDICAL IGIENA	PRINCIPAL	PL
139	ROȘU MARIA	ASISTENT MEDICAL IGIENA	PRINCIPAL	PL
140	CINDEA MARIAN	MUNCITOR CALIFICAT	I	G
COMPARTIMENT DIETETICA				
141	VACANT	ASISTENT MEDICAL NUTRITIONIST SI DIETETICIAN	DEBUTANT	PL

ASISTENȚĂ SOCIALĂ				
142	IONESCU TEODOR DANIEL	ASISTENT SOCIAL	PRINCIPAL	S
SPALATORIE				
143	SISIU MARIANA	SPALATOREASA		G
144	NICOLAE ELENA	SPALATOREASA		G
145	SCAETE MARIANA	SPALATOREASA		G
146	GOTOI AURELIA	SPALATOREASA		G
II. PERSONAL TEHNIC, ECONOMIC, INFORMATICA SI ADMINISTRATIV				
COMPARTIMENT RUNOS				
147	PREDUT VASILICĂ	CONSILIER	IA	S
148	VOICU RODICA	REFERENT	IA	M
COMPARTIMENT JURIDIC				
149	BELGHIRU CATALIN	CONSILIER JURIDIC	I	S
COMPARTIMENT ACHIZITII PUBLICE, CONTRACTE				
150	CONSTANTIN PETRISOR	ECONOMIST	IA	S
BIROUL FINANCIAR CONTABIL				
151	ALEXANDRU FLORENTINA	SEF BIROU	II	S
152	PREDUT VASILICA	REFERENT	IA	M
153	VACANT	ECONOMIST	IA	S
SECRETARIAT, ARHIVĂ				
154	POSTOACA COSTINA	REFERENT	IA	M
BIROUL SECURITATEA MUNCII, PSI, PROTECȚIE CIVILĂ SITUAȚII DE URGENȚĂ, AUTORIZAȚII, ADMINISTRATIV ȘI APROVIZIONARE-MANIPULARE DEPZITARE ȘI DESERVIRE MIJLOACE DE TRANSPORT				
155	VACANT	SEF BIROU	I	S
156	MOSTEANU IULIAN	REFERENT DE SPECIALITATE	II	S
157	COȘOBEA MARIANA	MAGAZINER		M
158	VISAN LUCIAN	REFERENT	II	M
159	RISTEA ILIE	MUNCITOR NECALIFICAT	I	G
BIROU MANAGEMENT AL CALITĂȚII SERVICIILOR MEDICALE				
160	VACANT	SEF BIROU	II	S
161	DUMITRESCU ANDREEA	PSIHOLOG	PRACTICANT	S
162	VACANT	MEDIC	PRIMAR	S
COMPARTIMENT INFORMATICA				
163	VACANT	ANALIST (PROGRAMATOR) AJUTOR	DEBUTANT	M
III. PERSONAL DE INTRETINERE SI DESERVIRE				
BLOC ALIMENTAR ȘI SALA DE MESE				
164	BIGIU PETRA	BUCATAREASA	I	G
165	DUMITRESCU MARIA	BUCATAREASA	I	G
166	CHELBAN MARIA	BUCATAREASA	I	G
167	DRAGAN DANIELA	BUCATAREASA	I	G
168	VACANT	BUCATAR	IV	G
169	VACANT	BUCATAR	IV	G
170	VACANT	BUCATAR	IV	G
171	VACANT	BUCATAR	IV	G
CONFECTIONARE, REPARARE, ÎNTREȚINERE INVENTAR MOALE				
172	VACANT	MUNCITOR NECALIFICAT-CONFECTIONER INVENTAR MOALE		G
MUNCITORI INTRETINERE CLADIRI, INSTALATII DE APA , STAȚIE DE EPURARE, LUMINA, ÎNCĂLZIRE, SPATII VERZI SI FRIZER				
173	STANCA VASILE	MUNCITOR CALIFICAT	I	G
174	VIDROI ION	MUNCITOR CALIFICAT	II	G
175	DAN STELIAN	MUNCITOR NECALIFICAT	I	G
176	ODAGIU IULIAN	MUNCITOR NECALIFICAT	I	G
177	VIDROI AURICA	MUNCITOR NECALIFICAT	I	G

178	BOICEA ILIE	MUNCITOR NECALIFICAT	I	G
179	LUNGANU C-TIN	MUNCITOR NECALIFICAT	I	G
180	VACANT	FRIZER	IV	G
CONDUCATORI AUTO				
181	BIGIU GABRIEL	ȘOFER	II	G
182	SISIU ION	ȘOFER	II	G

TOTAL POSTURI	182
OCUPATE	136
VACANTE	46

Presedinte
Ing. Paul STANESCU

Sef Serviciu
Serviciul Resurse Umane
si Managementul Unitatilor Sanitare
Nicolae Angela

Spitalul de Psihiatrie Cronici Schitu-Greci
MANAGER
Ec. Marius-Ionel IANCU

H O T Ă R Ă R E
cu privire la: desemnarea reprezentantului Consiliului Județean Olt ca membru în
Consiliul de Administrație al Palatului Copiilor
„ADRIAN BĂRAN” Slatina

Având în vedere:

- **Expunere de motive nr.11546/23.10.2015** cu privire la **proiectul de hotărâre nr.11547/23.10.2015;**
 - **raportul nr.11548/23.10.2015** al Serviciului Resurse Umane și Managementul Unităților Sanitare din cadrul aparatului de specialitate al Consiliului Județean Olt;
 - **raportul nr.11761/28.10.2015** al Comisiei pentru Cultură, Învățământ, Activitate Științifică, Sănătate, Familie, Protecție Copii și Culte;
 - **raportul nr.11786/28.10.2015** al Comisiei pentru Administrație Publică, Juridică, Apărarea Ordinii Publice, Respectarea Drepturilor Omului și Relații cu Cetățenii;
 - **raportul nr.11804/28.10.2015** al Comisiei pentru Muncă, Protecție Socială, Activități Sportive și de Agrement;
 - **Adresa Palatului Copiilor „ADRIAN BĂRAN” Slatina nr.1420/14.09.2015**, înregistrată la Consiliul Județean Olt sub nr.10177/18.09.2015;
 - **Adresa Consiliului Județean Olt nr.11366/20.10.2015;**
 - **Adresa Inspectoratului Școlar Județean Olt nr.9284/21.10.2015**, înregistrată la Consiliul Județean Olt sub nr.11366/21.10.2015;
 - **prevederile art.1, art.42 alin.(9), art.81, art.94 alin.(2) lit.g), art.96 alin.(1), (3) și (7), art.99 alin.(1) și art.100 alin.(1), (3) și (4) din Legea educației naționale nr.1/2011**, cu modificările și completările ulterioare;
 - **prevederile art.1, art.2, art.5 alin.(1), alin.(2) lit.a) și (3) și art.7 alin.(1) lit.b) și alin.(4) din Metodologia - cadru de organizare și funcționare a consiliului de administrație din unitățile de învățământ preuniversitar**, aprobată prin Ordinul Ministrului Educației Naționale nr.4619/2014, modificată și completată prin Ordinul Ministrului Educației și Cercetării Științifice nr.4621/2015;
 - **prevederile art.1 alin.(1), art.3 alin.(1), (5) și (6), art.4, art.14, art.15 alin.(1), (3), (5) și (10) și art.16 din Regulamentul privind organizarea și funcționarea palatelor și cluburilor copiilor**, aprobat prin Ordinul Ministrului Educației și Cercetării Științifice nr.4624/2015,
- În temeiul prevederilor art.91 alin.(1) lit.f) și art.97 alin.(1), art.98 coroborat cu art.45 alin.(1) și art.115 alin.(1) lit.c) din Legea administrației publice locale nr.215/2001**, republicată, cu modificările și completările ulterioare,

CONSILIUL JUDEȚEAN OLT adoptă prezenta hotărâre:

Art.1. Se desemnează reprezentantul Consiliului Județean Olt, domnul PRUNĂ Toma, consilier județean, ca membru în Consiliul de Administrație al Palatului Copiilor „ADRIAN BĂRAN” Slatina.

Art.2. Prezenta hotărâre se comunică domnului PRUNĂ Toma, Palatului Copiilor „ADRIAN BĂRAN” Slatina în vederea aducerii la îndeplinire, Serviciului Resurse Umane și Managementul Unităților Sanitare din cadrul aparatului de specialitate al Consiliului Județean Olt, Președintelui Consiliului Județean și Instituției Prefectului – Județul Olt.

PREȘEDINTE
Paul STĂNESCU

CONTRASEMNEAZĂ
Secretar al Județului
Gabriel BULETEANU

Slatina 29.10.2015
Nr. 141

Prezenta hotărâre a fost adoptată cu 29 de voturi „pentru” și o abținere

H O T Ă R Ă R E
cu privire la: aprobare organigramă și stat de funcții pentru SPITALUL
JUDEȚEAN DE URGENȚĂ SLATINA

Având în vedere:

- **expunerea de motive nr. 11228/16.10.2015** cu privire la proiectul de hotărâre nr. 11229/16.10.2015;
- **adresa Spitalului Județean de Urgență Slatina nr. 20861/12.10.2015**, înaintată Consiliului Județean Olt și înregistrată sub nr. 11022/12.10.2015;
- **Hotărârea Comitetului Director al Spitalului Județean de Urgență Slatina nr. 9/ 07.10.2015;**
- **raportul nr. 11230/16.10.2015** al Serviciului Resurse Umane și Managementul Unităților Sanitare din cadrul aparatului de specialitate al Consiliului Județean Olt;
- **raportul nr. 11787/28.10.2015** al Comisiei pentru Administrație Publică, Juridică, Apărarea Ordinii Publice, Respectarea Drepturilor Omului și Relații cu Cetățenii;
- **raportul nr. 11758/28.10.2015** al Comisiei pentru Cultură, Învățământ, Activitate Științifică, Sănătate, Familie, Protecție Copii și Culte;
- **raportul nr. 11803/28.10.2015** al Comisiei pentru Muncă, Protecție Socială, Activități Sportive și de Acordament;
- **raportul nr. 11719/28.10.2015** al Comisiei pentru Studii Economico - Sociale, Buget - Finanțe, Integrare Europeană, Administrarea Domeniului Public și Privat al Județului;
- **prevederile Hotărârii Consiliului Județean Olt nr. 91/24.06.2010** cu privire la aprobarea transferului managementului asistenței medicale al unor unități sanitare publice de la Direcția de Sănătate Publică Olt la Consiliul Județean Olt;
- **Hotărârea Consiliului Județean Olt nr. 13/10.02.2015** cu privire la transformare și mutări posturi în statul de funcții al Spitalului Județean de Urgență Slatina;
- **Hotărârea Consiliului Județean Olt nr. 48/30.04.2015** cu privire la aprobare transformare și mutări de posturi în statul de funcții al Spitalului Județean de Urgență Slatina;
- **Hotărârea Consiliului Județean Olt nr. 66/25.06.2015** cu privire la aprobare transformări și mutări de posturi în statul de funcții al Spitalului Județean de Urgență Slatina;
- **Hotărârea Consiliului Județean Olt nr. 87/30.07.2015** cu privire la transformare posturi și mutare post în statul de funcții al Spitalului Județean de Urgență Slatina; înființare posturi și suplimentare număr de posturi pentru Spitalul Județean de Urgență Slatina;
- **prevederile Dispoziției Președintelui Consiliului Județean Olt nr. 388/28.09.2015** referitoare la revocarea Dispoziției Președintelui Consiliului Județean Olt nr. 217/01.07.2015 cu privire la aprobarea structurii organizatorice a Spitalului Județean de Urgență Slatina și aprobarea structurii organizatorice a Spitalului Județean de Urgență Slatina;
- **prevederile art. 172 alin. (7) și art. 180 alin. (1) lit. d) și alin. (2) din Legea nr. 95/2006** privind reforma în domeniul sănătății, republicată, cu modificările ulterioare;
- **prevederile art. 1, art. 2 lit. a) și f) din Legea nr. 53/2003 – Codul Muncii**, republicată, cu modificările și completările ulterioare;
- **prevederile anexei nr. III – Sănătate - la Legea – cadru nr. 284/2010** privind salarizarea unitară a personalului plătit din fonduri publice, cu modificările și completările ulterioare;
- **prevederile art. 16 lit. e) din Ordonanța de Urgență a Guvernului nr. 162/2008** privind transferul ansamblului de atribuții și competențe exercitate de Ministerul Sănătății către autoritățile administrației publice locale, aprobată prin Legea nr. 174/2011, cu modificările ulterioare;
- **prevederile art. 15 lit. a) - c) din Normele metodologice de aplicare a Ordonanței de Urgență a Guvernului nr. 162/2008** privind transferul ansamblului de atribuții și competențe exercitate de Ministerul Sănătății către autoritățile administrației publice locale, **aprobat prin Hotărârea Guvernului nr. 56/2009, modificate prin Hotărârea Guvernului nr. 947/2009;**
- **prevederile art. 1, pct. 3 lit. a) din Ordinul Ministrului Sănătății nr. 921/2006** privind stabilirea atribuțiilor comitetului director din cadrul spitalului public;

- prevederile **Ordinului Ministrului Sănătății nr. 1224/2010** privind aprobarea normativelor de personal pentru asistența medicală spitalicească, precum și pentru modificarea și completarea Ordinului ministrului sănătății publice nr. 1.778/2006 privind aprobarea normativelor de personal;
 - prevederile **art. 4 din Regulamentul de organizare și funcționare a secțiilor și compartimentelor de anestezie intensivă, aprobat prin Ordinul Ministrului Sănătății nr. 1500/2009**, cu completările ulterioare;
 - prevederile **art. 1 pct. 1 din Ordinul Ministrului Sănătății Publice nr. 1706/2007** privind conducerea și organizarea unităților și compartimentelor de primire a urgențelor, cu modificările și completările ulterioare;
 - prevederile **Cap II, pct. 1 lit. a) din anexa nr. 1 la Ordinul Ministrului Sănătății Publice nr. 916/2006** privind aprobarea Normelor de supraveghere, prevenire și control al infecțiilor nosocomiale în unitățile sanitare;
 - prevederile **art. 1 alin. (4) și art. 7 din Ordinul Ministrului Sănătății nr. 375/2006** privind înființarea, organizarea și funcționarea centrelor de sănătate mintală;
 - prevederile **art. 1 și art. 3 alin. (1) din Ordinul Ministrului Sănătății nr. 975/2012** privind organizarea structurii de management al calității serviciilor medicale în cadrul unităților sanitare cu paturi din rețeaua Ministerului Sănătății și a autorităților administrației publice locale,
- În temeiul art. 91 alin. (1) litera a) și d) alin. (2) litera c), alin. (5) lit. a) pct. 3 și art. 97 alin. (1), art. 98 coroborat cu art. 45 alin. (1) și art. 115 alin. (1) lit. c) din Legea administrației publice locale nr. 215/2001, republicată, cu modificările și completările ulterioare,**

CONSILIUL JUDEȚEAN OLT adoptă prezenta h o t ă r ă r e:

Art. 1. (1) Se aprobă organigrama și statul de funcții pentru SPITALUL JUDEȚEAN DE URGENȚĂ SLATINA la nivelul a 2.525 posturi, conform anexelor nr. 1 și nr. 2, care fac parte integrantă din prezenta hotărâre, după cum urmează:

- personal de conducere (comitet director)	- 4 posturi;
- personal medico – sanitar	- 2.315 posturi;
- personal tehnic, economic, informatică, și administrativ	- 75 posturi;
- <u>personal de întreținere și de deservire</u>	- <u>131 posturi</u>
TOTAL	- 2.525 posturi

(2) Ocuparea posturilor din statul de funcții al Spitalului Județean de Urgență Slatina se face cu încadrarea în normativele de personal și în bugetul de venituri și cheltuieli, aprobat prin grija managerului.

Art. 2. Orice prevedere contrară prezentei hotărâri își încetează aplicabilitatea.

Art.3. Prevederile prezentei hotărâri se aplică începând cu data de **01.11.2015** și se comunică Direcției Economice, Buget – Finanțe, Serviciului Resurse Umane și Managementul Unităților Sanitare din cadrul aparatului de specialitate al Consiliului Județean Olt și Spitalului Județean de Urgență Slatina, în vederea aducerii la îndeplinire, Președintelui Consiliului Județean Olt și Instituției Prefectului – Județul Olt.

PREȘEDINTE
Paul STĂNESCU

Contrasemnează
Secretar al județului
Gabriel BULETEANU

Slatina 29.10.2015
Nr. 142

Prezenta hotărâre a fost adoptată cu un număr de 30 voturi „pentru”

SPITALUL JUDEȚEAN DE URGENȚĂ SLATINA

ORGANIGRAMA

Numar posturi - 2525

Aprob
PRESEDINTE,
Paul Stanescu

Anexa nr. 1 la Hotararea
Consiliului Judetean Olt
nr. 142 din 29.10.2015

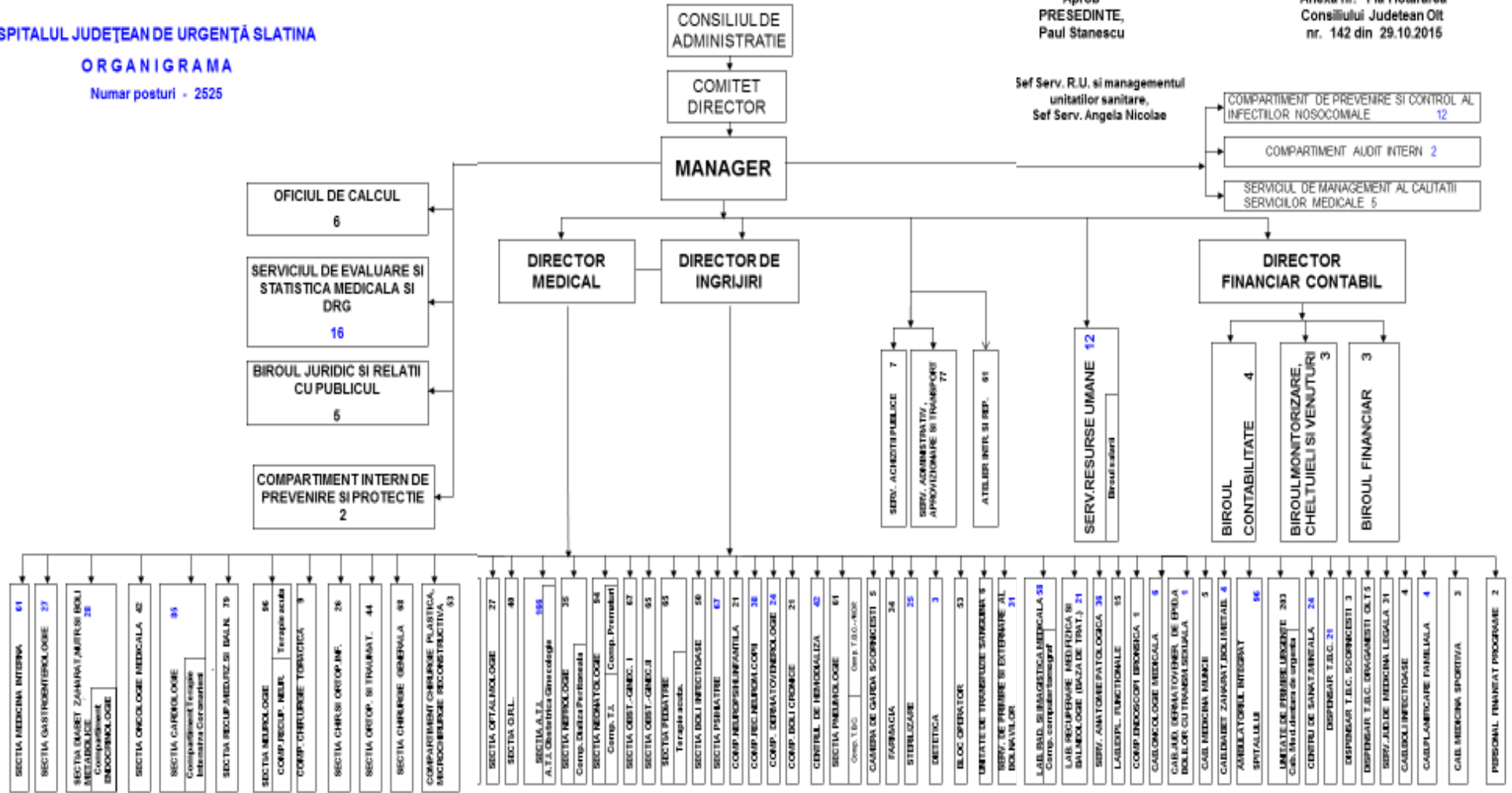

MANAGER,
Dr. Andrei IORDACHE

HOTĂRÂRE

privind atribuirea unei licențe de traseu pentru efectuarea transportului public de persoane prin curse regulate speciale, Societății Comerciale DEVES NIGTRANS S.R.L.

Având în vedere:

- **Expunerea de motive nr. 10882/08.10.2015** cu privire la **Proiectul de hotărâre nr. 10883/08.10.2015**;
 - **Cererea domnului Nica Iustinian** în calitate de administrator al S.C. DEVES NIGTRANS S.R.L. cu sediul în localitatea Deveselu, sat Comanca str. Nicolae Bălcescu, nr. 20, județul Olt, înregistrată la Consiliul Județean Olt cu nr. 10250/ 21.09.2015, prin care solicită acordarea unei licențe de traseu pentru un serviciu de transport public județean de persoane prin curse regulate speciale, pe traseul STOENEȘTI-CARACAL;
 - **Adresa Autorității Rutiere Române – Agenția Teritorială ARR Olt** nr. 1428/08.2015, înregistrată la Consiliul Județean Olt sub nr. 11302/19.10.2015;
 - **Raportul Direcției Tehnice și Investiții din cadrul aparatului de specialitate al Consiliului Județean Olt** nr. 10884/08.10.2015;
 - **Raportul Comisiei pentru studii economico – sociale, buget – finanțe, integrare europeană, administrarea domeniului public și privat al județului** nr. 11718/28.10.2015;
 - **Raportul Comisiei pentru administrație publică, juridică, apărarea ordinii publice, respectarea drepturilor omului și relații cu cetățenii** nr. 11788/28.10.2015;
 - **Raportul Comisiei pentru organizarea și dezvoltarea urbanistică, realizarea lucrărilor publice, ecologice și protecția mediului, conservarea monumentelor istorice și de arhitectură** nr. 11798/28.10.2015;
 - **Prevederile art.5, art.17 alin.(1) lit.p) și ale art.38 alin.(7) din Legea nr. 92/2007 a serviciilor de transport public local**, cu modificările și completările ulterioare;
 - **Prevederile art.4 lit.h), art. 31 alin (1¹) și (2), art.35 alin.(1), (3) și (5), art.37 din Normele de aplicare a Legii serviciilor de transport public local nr. 92/2007**, aprobate prin Ordinul ministrului internelor și reformei administrative nr. 353/2007, cu modificările și completările ulterioare;
- În temeiul **art. 91 alin.(1) lit.f), art. 97 alin.(1), art. 98 coroborat cu art. 45 alin.(1) și art. 115 alin.(1) lit.c) din Legea administrației publice locale nr. 215/2001**, republicată, cu modificările și completările ulterioare,

Consiliul Județean Olt adoptă prezenta hotărâre:

Art.1. Se aprobă atribuirea unei licențe de traseu, operatorului de transport rutier S.C. DEVES NIGTRANS S.R.L., pentru efectuarea transportului public județean de persoane prin curse regulate speciale, pe traseul: STOENEȘTI - CARACAL, conform anexei care face parte integrantă din prezenta hotărâre.

Art.2. Licența de traseu se eliberează operatorului de transport rutier într-un număr egal cu numărul de vehicule necesare efectuării traseului, după prezentarea avizelor eliberate de compartimentele de specialitate de transport din cadrul autorităților administrației publice locale, pentru stațiile utilizate pentru urcarea/coborârea persoanelor transportate și după achitarea tarifului stabilit prin Hotărârea Consiliului Județean Olt nr.174/20.12.2013.

Art.3. Licența de traseu este valabilă până la data de 25.09.2017, când expiră perioada de valabilitate a contractului încheiat de operatorul de transport menționat la art.1, cu beneficiarul.

Art.4. Retragera licenței de traseu se face de către compartimentul specializat de transport din cadrul Consiliului Județean Olt, în următoarele situații:

- a) când nu mai sunt îndeplinite condițiile care au stat la baza eliberării ei;
- b) în cazul săvârșirii de către operatorul de transport a unor abateri grave de la prevederile caietului de sarcini aferent licenței de traseu sau ale regulamentului pentru efectuarea transportului public local;
- c) la încetarea activității operatorului de transport rutier;
- d) la retragerea licenței de transport.

Art.5. Prezenta Hotărâre se comunică Serviciului Administrarea Patrimoniului, Unitatea Județeană pentru Monitorizarea Serviciilor Comunitare de Utilități Publice și Autoritatea Județeană de Transport din cadrul aparatului de specialitate al Consiliului Județean Olt, S.C. DEVES NIGTRANS S.R.L., în vederea aducerii la îndeplinire, Președintelui Consiliului Județean Olt și Instituției Prefectului - Județul Olt.

PREȘEDINTE
Paul STĂNESCU

Contrasemnează
Secretar al Județului
Gabriel BULETEANU

Slatina 28.10.2015

Nr. 143

A.B./2 ex.

Prezenta hotărâre a fost adoptată cu un număr de 30 de voturi „pentru”.

Tabel privind atribuirea unei licențe de traseu pentru efectuarea transportului public de persoane prin curse regulate speciale

Nr. Crt.	Seria și nr. licenței de traseu	Operatorul de transport rutier căruia i s-a atribuit licența de traseu	Traseul/ Auto
1.	Seria LST OT nr.0000072 Valabilă până la data de 25.09.2017	S.C. DEVES NIGTRANS S.R.L.	STOENESTI –CARACAL OT - 42 - TIB

PREȘEDINTE
Paul STĂNESCU

Contrasemnează
Secretar al Județului
Gabriel BULETEANU

Director Executiv
Cornel MOTOI

Șef Serviciu
Costinel NETCU

H O T Ă R Ă R E

cu privire la încadrarea unor drumuri din categoria funcțională a drumurilor de interes local în categoria funcțională a drumurilor de interes județean

Având în vedere :

- **Expunerea de motive nr. 11526/23.10.2015** cu privire la Proiectul de hotărâre nr. 11527/23.10.2015;
- **Adresa nr. 2975/16.07.2015 a Primăriei comunei Dăneasa** înregistrată la Consiliul Județean Olt sub nr. 8013/20.07.2015;
- **Adresa nr. 8013/10.09.2015 a Consiliului Județean Olt** către Primăria comunei Dăneasa;
- **Adresa nr. 10980/12.10.2015 a Consiliului Județean Olt** către Primăria comunei Stoenеști;
- **Raportul comun al Direcției Economice, Buget - Finanțe și al Direcției Tehnice și Investiții nr. 11528/23.10.2015;**
- **Raportul nr. 11717/28.10.2015** al Comisiei pentru studii economico - sociale, buget - finanțe, integrare europeană, administrarea domeniului public și privat al județului;
- **Raportul nr. 11789/28.10.2015** al Comisiei pentru administrație publică, juridică, apărarea ordinii publice, respectarea drepturilor omului și relații cu cetățenii;
- **Raportul nr. 11801/28.10.2015** al Comisiei pentru organizarea și dezvoltarea urbanistică, realizarea lucrărilor publice ecologice și protecția mediului, conservarea monumentelor istorice și de arhitectură;
- **Hotărârea Consiliului Local al comunei Dăneasa nr. 36/15.09.2015**, cu privire la încadrarea funcțională a drumului comunal DC 121A în categoria funcțională a drumurilor de interes județean;
- **Hotărârea Consiliului Local al comunei Stoenеști nr. 54/23.10.2015**, privind aprobarea propunerii de încadrare în categoria funcțională a drumurilor de județene, a drumului comunal DC 111A, situat în comuna Stoenеști, județul Olt și preluarea acestuia în administrarea Consiliului Județean Olt;
- **Prevederile art.7 lit.c), art.12 alin.(2) și art.22 din Ordonanța Guvernului nr. 43/1997** privind regimul drumurilor republicată, cu modificările și completările ulterioare;
- **Prevederile punctului.II subpunctul1 din LISTA**, cuprinzând unele bunuri care alcătuiesc domeniul public al statului și al unităților administrative - teritoriale, la **Legea nr. 213/1998** privind bunurile proprietate publică, cu modificările și completările ulterioare;
- **Anexa nr. 27 la Hotărârea Guvernului României nr. 1355/2001** privind atestarea domeniului public al județului Olt, precum și al municipiilor, orașelor și comunelor din județ, cu modificările și completările ulterioare;
- **Anexa nr. 78 la Hotărârea Guvernului României nr. 1355/2001** privind atestarea domeniului public al județului Olt, precum și al municipiilor, orașelor și comunelor din județ, cu modificările și completările ulterioare,

În temeiul **art.10, art.91 alin.(1) lit.c), art.97 alin.(1), art.98 și art.115 alin.(1) lit.c)** coroborate cu **art.45 alin.(3) din Legea Administrației Publice Locale nr. 215/2001**, republicată, cu modificările și completările ulterioare,

Consiliul Județean Olt adoptă prezenta hotărâre:

Art.1. Se aprobă încadrarea drumurilor comunale DC 121A și DC 111A, din categoria funcțională a drumurilor de interes local în categoria funcțională a drumurilor de interes județean, sub indicativul DJ 546 F, conform anexei la prezenta hotărâre.

Art.2. Se aprobă preluarea drumurilor prevăzute la art.1 în domeniul public al Județului Olt și în administrarea Consiliului Județean Olt.

Art.3. Predarea – primirea drumurilor prevăzute la art.1 se face pe bază de protocol încheiat între Primăriile comunelor Dăneasa și Stoenеști și Consiliul Județean Olt, prin grija Direcției Tehnice și

Investiții din cadrul aparatului de specialitate al Consiliului Județean Olt, în termen de 15 zile de la adoptarea prezentei hotărâri.

Art.4. Inventarul bunurilor care aparțin domeniului public al Județului Olt se completează cu drumul județean prevăzut la art.1.

Art.5. Prezenta hotărâre se comunică Direcției Economice, Buget – Finanțe, Direcției Tehnice și Investiții și Serviciului Administrarea Patrimoniului, Unitatea Județeană pentru Monitorizarea Serviciilor Comunitare de Utilități Publice și Autoritatea Județeană de Transport, din cadrul aparatului de specialitate al Consiliului Județean Olt, Consiliului Local al comunei Dăneasa, Consiliului Local al comunei Stoenеști, pentru aducere la îndeplinire, Președintelui Consiliului Județean Olt și Instituției Prefectului - județul Olt.

PREȘEDINTE
Paul STĂNESCU

CONTRASEMNEAZĂ
Secretar al Județului
Gabriel BULETEANU

Slatina, 29.10.2015
Nr. 144
N.C./2ex.

Prezenta hotărâre a fost adoptată cu un număr de 30 de voturi „pentru”.

DATELE DE IDENTIFICARE

cu privire la încadrarea unor drumuri din categoria funcțională a drumurilor de interes local în categoria funcțională a drumurilor de interes județean

Situatie existentă				Situatie propusă			
Denumire drum	Traseul drumului	Poziție kilometrică (origine - destinație)	Lungime (km)	Denumire drum	Traseu drum	Poziția kilometrică (origine - destinație)	Lungime reală (km)
DC 121A	DN 6 - Dăneasa (DJ 546)	0+000 - 0+871	L= 0,871	DJ 546 F	Dăneasa (DJ 546) - DN 6 - Stoenești (DJ 642)	0+000 – 6+500	L = 6,500
DC 111A	DN 6 - Stoenești (DJ 642)	0+000 - 1+000	L=1,000				

PREȘEDINTE

Paul STĂNESCU

Avizează
Secretar al Județului
Gabriel BULETEANU

Director Executiv
Cornel MOTOI

Director Executiv
Constanța DUMITRU

Șef Serviciu
Costinel NETCU

Șef Serviciu
Mihaela NEGRILĂ

HOTĂRÂRE

cu privire la aprobarea documentațiilor tehnico- economice pentru obiectivele de investiții:

- Refacere alunecare prin consolidarea corpului drumului , terasamentelor și versanților pe drumul județean DJ 546,km 117+270 , comuna Teslui;**
- Refacere alunecare prin consolidarea corpului drumului , terasamentelor și versanților pe drumul județean DJ 678E,km 19+450 , comuna Dobroteasa;**
- Refacere alunecare prin consolidarea corpului drumului , terasamentelor și versanților pe drumul județean DJ 703C,km 47+000 , comuna Cungrea;**

Având în vedere:

Expunerea de motive nr. 10989 din 12.10.2015 cu privire la Proiectul de hotărâre nr. 10990 din 12.10.2015;

Raportul Direcției Tehnice și Investiții din cadrul aparatului de specialitate al Consiliului Județean Olt nr. 10991/12.10.2015

Raportul nr.11790/28.10.2015 al Comisiei pentru administrație publică, juridică, apărarea ordinii publice, respectarea drepturilor omului și relații cu cetățenii;

Raportul nr.11714/28.10.2015 al Comisiei pentru studii economico-sociale, buget –finanțe, integrare europeană, administrarea domeniului public și privat al județului;

- Raportul nr.11799/28.10.2015 al Comisiei pentru organizarea și dezvoltarea urbanistică, realizarea lucrărilor publice, ecologie și protecția mediului, conservarea monumentelor istorice și de arhitectura

-Proiectele nr.33/1/2015 ,33/2/2015 , 33/3/2015 – Faza SF întocmite de S.C. SECȚIA DE PROIECTARE OLT SRL;

- Hotărârea Consiliului Județean Olt nr.8 /10.02.2015 cu privire la aprobarea bugetului Judetului Olt, pe anul 2015 si estimările pe anii 2016-2018 , cu rectificările ulterioare;

-Prevederile art.44 alin.(1) și art.45 din Legea nr.273/2006 privind finanțele publice locale , cu modificările și completările ulterioare ;

- Prevederile art.4 din Hotărârea de Guvern nr. 28/2008 privind aprobarea conținutului cadru al documentației tehnico-economice aferente investițiilor publice , precum și a structurii și metodologiei de elaborare a devizului general pentru obiective de investiții și lucrări de intervenții ;

În temeiul prevederilor art. 91 alin.(1) lit. b) alin.(3) lit.f), art.97 alin.(1) , art. 98 coroborat cu art.45 alin. (2) și art.115 alin (1), lit.c) din Legea administrației publice locale nr. 215/2001, republicată, cu modificările și completările ulterioare

CONSILIUL JUDEȚEAN OLT adoptă prezenta h o t â r â r e

Art.1. - Se aprobă documentația tehnico- economică , faza SF pentru obiectivul de investiții : „Refacere alunecare prin consolidarea corpului drumului , terasamentelor și versanților pe drumul județean DJ 546, km 117+270 , comuna Teslui,, cu principalii indicatorii tehnico-economici :

1.Valoare totală cu TVA = 1.068.854 lei

din care :

Construcții-montaj = 868.220 lei

din care:

Organizare de șantier = 12.830 lei

Cheltuieli diverse și neprevăzute = 94.980 lei

2. Durata de realizare = 6 luni

3. Indicatori cantitativi

Lungime zid sprijin , L= 45,00 ml

Drenuri în săpătură 9 buc.

Lungime drum 110 ml

Refacere parte carosabilă 120 mp

Lungime șanțuri pereate 190 ml

Sursa de finanțare : bugetul local al județului Olt.

Art.2. - Se aprobă documentația tehnico- economică , faza SF pentru obiectivul de investiții : „Refacere alunecare prin consolidarea corpului drumului , terasamentelor și versanților pe drumul județean DJ 678E, km 19+450 , comuna Dobroteasa,, , cu principalii indicatori tehnico-economici:

1. Valoare totală cu TVA = 2.271.144 lei

din care :

Construcții-montaj = 1.905.137 lei

din care:

Organizare de șantier = 28.154 lei

Cheltuieli diverse și neprevăzute = 201.898 lei

2. Durata de realizare = 6 luni

3. Indicatori cantitativi

Lungime zid sprijin , L= 110,00 ml

Drenuri în săpătură 14 buc.

Lungime drum 120 ml

Refacere parte carosabilă 600,00 mp

Lungime rigole pereate 120 ml

Sursa de finanțare : bugetul local al județului Olt.

Art.3. - Se aprobă documentația tehnico- economică , faza SF pentru obiectivul de investiții : „Refacere alunecare prin consolidarea corpului drumului , terasamentelor și versanților pe drumul județean DJ 703C, km 47+000 , comuna Cungrea,, , cu principalii indicatori tehnico-economici:

1. Valoare totală cu TVA = 1.361.982 lei

din care :

Construcții-montaj = 1.119.242 lei

Din care:

- organizare de santier = 16.540 lei

- Cheltuieli diverse și neprevazute = 120.973 lei

-

2. durata de realizare = 6 luni

3. Indicatori cantitativi

- Lungime zid sprijin , L= 55,00 ml
- Drenuri în săpătură 11 buc.
- Lungime drum 80 ml
- Refacere parte carosabilă 300,00 mp
- Lungime șanțuri periate 200 ml

Sursa de finanțare : bugetul local al județului Olt.

Art.4. - Prezenta hotărâre se comunică Direcției Tehnice și Investiții și Direcției Economic Buget -Finanțe din cadrul aparatului de specialitate al Consiliului Județean Olt în vederea aducerii la îndeplinire, Președintelui Consiliului Județean Olt și Instituției Prefectului- Județul Olt.

PREȘEDINTE

Paul STĂNESCU

CONTRASEMNEAZĂ

Secretar al județului

Gabriel BULETEANU

Slatina, 29.10.2015

Nr. 145

N.M./N.M./ 2 ex

Prezenta hotărâre a fost adoptată cu un număr de 30 voturi " pentru".

HOTĂRÂRE

cu privire la: **aprobarea documentațiilor tehnico - economice cu principalii indicatori tehnico economici actualizati pentru obiectivele de investiții „ lucrări de modernizare drumuri județene ”**, finanțate prin Programul Național de Dezvoltare Locală, conform Ordonanței de Urgență a Guvernului nr. 28/2013

Având în vedere:

- **Expunerea de motive nr. 10992/12.10.2015** cu privire la Proiectul de hotărâre nr. 10993/12.10.2015;
 - **Raportul Direcției Tehnice și Investiții** din cadrul aparatului de specialitate al Consiliului Județean Olt nr. 10994/12.10.2015
 - **Raportul nr.11791/28.10.2015** al Comisiei pentru administrație publică, juridică, apărarea ordinii publice, respectarea drepturilor omului și relații cu cetățenii;
 - **Raportul nr.11713/28.10.2015** al Comisiei pentru studii economico-sociale, buget –finanțe, integrare europeană, administrarea domeniului public și privat al județului;
 - **Raportul nr.11800/28.10.2015** al Comisiei pentru organizarea și dezvoltarea urbanistică, realizarea lucrărilor publice, ecologie și protecția mediului, conservarea monumentelor istorice și de arhitectură;
 - **Ordinul ministrului Dezvoltării Regionale și Administrației Publice nr. 658/08.09.2015 prin care a fost aprobată Lista obiectivelor de investiții** și sumele alocate acestora pentru finanțarea Programului național de dezvoltare locală, pentru județul Olt, pentru anul 2015.
 - **Proiectele tehnice revizuite** întocmite de SC SECȚIA DE PROIECTARE OLT SRL și înregistrate la Consiliul județean Olt sub nr.8183/27.08.2014;
 - **Devizele generale** întocmite SC SECȚIA DE PROIECTARE OLT SRL , actualizate după încheierea contractului de lucrari nr. 56/02.09.2015;
 - **Prevederile art. 2, 9 și 10 din Ordonanța de Urgență a Guvernului nr. 28/2013**, pentru aprobarea Programului național de dezvoltare locală, cu modificările și completările ulterioare,
 - **Prevederile art. 8 - art. 12 din Normele metodologice** pentru punerea în aplicare a prevederilor Ordonanței de urgență a Guvernului nr. 28/2013 pentru aprobarea Programului național de dezvoltare locală, aprobate prin **Ordinul nr. 1851/2013 al ministrului Dezvoltării Regionale și Administrației Publice, republicate,**
 - **Prevederile art. 4 din Hotărârea Guvernului nr. 28/2008** privind aprobarea conținutului cadru al documentației tehnico-economice aferente investițiilor publice , precum și a structurii și metodologiei de elaborare a devizului general pentru obiective de investiții și lucrări de intervenții;
 - **Prevederile art. 45 din Legea finanțelor publice locale nr. 273/2006**, cu modificările și completările ulterioare;
- În temeiul prevederilor art. 91 alin. (1) lit. b), alin. (3) lit.f), art. 97 alin. (1), art. 98 coroborat cu art. 45 alin. (2) și art. 115 alin. (1), lit. c) din Legea administrației publice locale nr. 215/2001, republicată, cu modificările și completările ulterioare**

Consiliul Județean Olt adoptă prezenta h o t â r â r e .

Art. 1. Se aprobă documentațiile tehnico - economice pentru obiectivele de investiții „lucrări de modernizare drumuri județene”, finanțate prin Programul Național de Dezvoltare Locală conform Ordonanței de Urgență a Guvernului nr. 28/2013, cu modificările și completările ulterioare, cu

principalii indicatori tehnico - economici actualizati, prevăzuți în anexa care face parte integrantă din prezenta hotărâre.

Art. 2. Prevederile contrare prezentei hotărâri își încetează aplicabilitatea.

Art. 3. Prezenta hotărâre se comunică Direcției Tehnice și Investiții și Direcției Economice, Buget – Finanțe din cadrul aparatului de specialitate al Consiliului Județean Olt în vederea aducerii la îndeplinire, Președintelui Consiliului Județean Olt și Instituției Prefectului- Județul Olt.

PREȘEDINTE
Paul STĂNESCU

Contrasemnează
Secretarul Județului
Gabriel BULETEANU

Slatina 29.10.2015
Nr. 146
AVS/N.M./ 2 ex

Prezenta hotărâre a fost adoptată cu un număr de 30 voturi „pentru”

II. DISPOZIȚII

DISPOZIȚIE

Referitoare la: aprobare virări de credite bugetare
în trimestrul IV 2015

Având în vedere:

- Nota de fundamentare nr.11.961/02.11.2015 a Direcției Economice, Buget-Finanțe din cadrul aparatului de specialitate al Consiliului Județean Olt.
- Adresa Scolii Gimnaziale Speciale Bals nr.1495/29.10.2015 înregistrată la Consiliul Județean Olt sub nr.11.917/30.10.2015.
- Raportul Centrului Județean de Resurse și de Asistență Educatională Olt nr.988/30.10.2015 înregistrat la Consiliul Județean Olt sub nr.11.897/30.10.2015.
- prevederile art.49 alin.(5) din Legea nr. 273/2006 privind finanțele publice locale, cu modificările și completările ulterioare;
- prevederile lit.A pct.1.2 din Normele metodologice generale referitoare la exercitarea controlului financiar preventiv înscrise în Anexa nr.1 la Ordinul Ministrului Finanțelor Publice nr.923/2014 ;
- prevederile art.6 alin.(1) lit.c) din Ordonanța Guvernului nr. 119/1999 privind controlul intern/managerial și controlul financiar preventiv, republicată, cu modificările și completările ulterioare;
- Legea bugetului de stat pe anul 2015 nr. 186/2014, cu rectificările ulterioare.
- prevederile Hotărârii Consiliului Județean Olt nr.8/10.02.2015, cu privire la aprobarea bugetului județului Olt pe anul 2015 și estimările pe anii 2016-2018, cu rectificările ulterioare.
- prevederile Dispoziției Președintelui Consiliului Județean Olt nr.215/25.08.2014 cu privire la organizarea și menținerea unui sistem de control intern/managerial în cadrul Consiliului Județean Olt.

În temeiul art. 104 alin. 1 lit. c), alin. (4) lit. a) și 106 alin. (1) din Legea administrației publice locale nr. 215/2001, republicată, cu modificările și completările ulterioare;
Președintele Consiliului Județean Olt **emite prezenta dispoziție:**

Art.1. Se aprobă virările de credite bugetare în cadrul aceluiași capitol bugetar conform anexei care face parte integrantă din prezenta dispoziție.

Art.2. Prezenta dispoziție se comunică Direcției Economice Buget-Finanțe, din cadrul aparatului de specialitate al Consiliului Județean Olt, Scolii Gimnaziale Speciale Bals și Centrului Județean de Resurse și de Asistență Educatională Olt pentru aducerea la îndeplinire .

PREȘEDINTE
Paul STĂNESCU

Avizat,
Secretar al Județului
Gabriel BULETEANU

Slatina
Nr
MD/MD