

HOTĂRÂRE

cu privire la aprobarea/ avizarea documentelor necesare derulării procedurilor de licitație publică organizate în vederea atribuirii:

- **Contractului de delegare prin concesiune a gestiunii activităților de colectare și transport a deșeurilor municipale și altor fluxuri de deșeuri, componente ale serviciului de salubritate de pe raza județului Olt;**
- **Contractului de delegare prin concesiune a gestiunii activității de operare a Centrului de Management Integrat al Deșeurilor Bălteni și a Stațiilor de transfer, precum și monitorizare a depozitelor neconforme închise din județul Olt.**

Având în vedere:

- Expunerea de motive nr.7273/20.07.2017 la Proiectul de hotărâre nr.7274/20.07.2017.
- Raportul nr. 7275/20.07.2017 al Serviciului Unitatea de Implementare a Proiectelor, Programe si Strategii de Mediu;
- Raportul Comisiei pentru studii economico-sociale, buget-finanțe, integrare europeană, administrarea domeniului public și privat al județului nr. 7518/26.07.2017;
- Raportul Comisiei pentru agricultură, silvicultură, industrie, servicii publice și comerț nr.7530/26.07.2017;
- Raportul Comisiei pentru administrație publică, juridică, apărarea ordinii publice, respectarea drepturilor omului și relații cu cetățenii nr.7460/26.07.2017;
- Raportul Comisiei pentru organizarea și dezvoltarea urbanistică, realizarea lucrărilor publice, ecologie și protecția mediului, conservarea monumentelor istorice și de arhitectură nr. 7548/26.07.2017;
- prevederile art. 1-4, 6-10, 22-25, 29-30 și 32 din Legea nr. 51/2006 a serviciilor comunitare de utilități publice, republicată, cu modificările și completările ulterioare;
- prevederile art. 1 alin. (2), art. 2, art. 4, art. 6 alin. (3), art. 7 alin. (1)-(3) și art. 12-14 din Legea serviciului de salubritate a localităților nr. 101/2006, republicată, modificată prin Ordonanța de Urgență a Guvernului nr. 58/2016;
- prevederile art. 59 lit. d) din Legea nr. 211/2011 privind regimul deșeurilor, republicată, modificată și completată prin Ordonanța de Urgență a Guvernului nr. 68/2016;
- art. 1, art. 5 alin. (1) lit. a), h), m) și n), art. 6-8, art. 62-63 și art. 71-72 din Legea nr. 100/2016 privind concesiunile de lucrări și concesiunile de servicii;
- art.19 alin. (2) și (3), art. 20 - 21 din Normele metodologice de aplicare a prevederilor referitoare la atribuirea contractelor de concesiune de lucrări și concesiune de servicii din Legea nr. 100/2016

privind concesiunile de lucrări și concesiunile de servicii, aprobate prin Hotărârea Guvernului nr. 867/2016;

- prevederile art. 871-873 din Noul Cod civil;
 - prevederile art. 123 alin. (1) din Legea administrației publice locale nr. 215/2001, republicată, cu modificările și completările ulterioare;
 - Regulamentul – cadru al serviciului de salubritate a localităților, aprobat prin Ordinul nr. 82 din 24 martie 2015 al președintelui A.N.R.S.C.;
 - Regulamentul serviciului public de salubritate a localităților din județul Olt, aprobat prin Hotărârea Consiliului Județean Olt nr.83/26.05.2016.
 - Proiectul „Sistemul de Management Integrat al Deșeurilor în Județul Olt” cod SMIS 27022
 - prevederile Aplicației de Finanțare pentru proiectul „Sistem integrat de management al deșeurilor în județul Olt”;
 - prevederile art. 9, 10 și 11 din Contractul de Asocieră încheiat între Județul Olt și celelalte unități administrativ-teritoriale din județul Olt în scopul realizării proiectului de interes comun, Sistem integrat de management al deșeurilor solide în județul Olt”, modificat prin Actul adițional nr. 1;
 - art. 4 din Actul constitutiv al Asociației de Dezvoltare Intercomunitară OLT- ECO;
 - art. 4 alin. (1) și (2), art. 5 alin. (1) lit. d), e) și f), art. 5 alin. (2) lit. q), t), x),y), art. 16 alin. (3) lit. q), t), x),y), art. 17 alin. (2) lit. e), f) și i) și art. 23 alin (3) lit. b) din Statutul Asociației de Dezvoltare Intercomunitară OLT- ECO, modificat prin Actele adiționale nr. 1 și 2,
- În temeiul prevederilor art. 11 alin. (1) și (2), art. 91 alin. (1) lit. d), e) și f), alin. (5) lit. a) pct. 13, alin. (6) lit. a) și c), art. 97, art. 98 coroborat cu art. 45 alin. (1) și art. 115 alin. (1) lit. c) din Legea administrației publice locale nr. 215/2001, republicată, cu modificările și completările ulterioare,

Consiliul Județean Olt adoptă prezenta H O T Ă R Ă R E.

Art. 1 - Se aprobă „*Studiul de oportunitate pentru delegarea gestiunii serviciului de salubritate* pentru activitățile de colectare și transport a deșeurilor municipale și altor fluxuri de deșeuri; operare/administrare a depozitului de deșeuri și/sau a instalațiilor de eliminare a deșeurilor municipale și a deșeurilor similare; sortare a deșeurilor municipale și a deșeurilor similare în stațiile de sortare; operare/administrare a stațiilor de transfer pentru deșeurile municipale și deșeurile similare și monitorizare a depozitelor neconforme închise din județul Olt”, în forma prezentată în **Anexa nr. 1**.

Art. 2 – Se aprobă modalitatea de organizare, funcționare și realizare a serviciului de salubritate pentru activitățile componente prevăzute la art. 1, sub forma gestiunii delegate.

Art. 3 – Se avizează “*Documentația de atribuire a contractului pentru delegarea prin concesiune a gestiunii activităților de colectare și transport a deșeurilor municipale și altor fluxuri de deșeuri, componente ale serviciului de salubritate de pe raza județului Olt*”, menționate la art. 1, conform **Anexei nr. 2**, care cuprinde următoarele secțiuni:

- Secțiunea I – Fișa de Date (cuprinzând criteriile de selecție pentru activitățile serviciului delegat)
- Secțiunea II – Caiet de Sarcini
- Secțiunea III – Formulare
- Secțiunea IV – Contractul de delegare
- Secțiunea V – Studiu de fundamentare
- Secțiunea VI – Strategie de contractare

Art. 4 – Se acordă mandat Asociației de Dezvoltare Intercomunitară OLT- ECO cu sediul în județul Olt, str.Ariniului, nr.4, bl.B9, sc.C, ap.4, Municipiul Slatina, CIF 25504895 pentru:

- a) Publicarea anunțului de participare aferent procedurii de atribuire a contractului pentru activitățile componente ale serviciului de salubritate prevăzute la art.3;

b) Publicarea documentației de atribuire a contractului prevăzut la art. 3, a studiului de oportunitate prevăzut la art. 1 și a regulamentului serviciului public de salubritate a localităților din județul Olt, precum și efectuarea oricărui act necesar derulării procedurii de atribuire a contractului prevăzut la art. 3, printre care elaborarea răspunsurilor la clarificările înaintate de operatorii economici interesați, efectuarea modificărilor necesare în documentația de atribuire a achiziției și a documentelor adiacente solicitate de ANAP/alte instituții cu atribuții în acest sens, operatorii economici interesați, în cursul derulării procedurii, evaluarea ofertelor, solicitarea clarificărilor, întocmirea dosarului achiziției publice, elaborarea rapoartelor și a oricăror documente din cadrul procedurii de achiziție necesare derulării și finalizării procedurii de achiziție.

Art. 5 – Se aprobă **„Documentația de atribuire a contractului pentru delegarea prin concesiune a gestiunii activității de operare a centrului de management integrat al deșeurilor Bălteni și a stațiilor de transfer, precum și monitorizare a depozitelor neconforme închise din județul Olt”**, pentru activitățile componente ale serviciului de salubritate constând în operare/administrare a depozitului de deșeurii și/sau a instalațiilor de eliminare a deșeurilor municipale și a deșeurilor similare; sortare a deșeurilor municipale și a deșeurilor similare în stațiile de sortare; operare/administrare a stațiilor de transfer pentru deșeurile municipale și deșeurile similare și monitorizare a depozitelor neconforme închise din județul Olt, conform **Anexei nr. 3**, care cuprinde următoarele secțiuni:

- Secțiunea I – Fișa de Date (cuprinzând criteriile de selecție pentru activitățile serviciului delegat)
- Secțiunea II – Caiet de Sarcini
- Secțiunea III – Formulare
- Secțiunea IV – Contractul de delegare
- Secțiunea V – Studiu de fundamentare
- Secțiunea VI – Strategie de contractare

Art. 6 . În conformitate cu prevederile aplicației de finanțare, ale Contractului de asociere, ale actelor normative în vigoare și cu mandatul primit de la celelalte unități administrativ-teritoriale din județul Olt, membre ale Asociației de Dezvoltare Intercomunitară OLT-ECO, Consiliul Județean Olt va realiza următoarele activități, acte, operațiuni și formalități:

a) Publicarea anunțului de participare aferent procedurii de atribuire a contractului prevăzut la art. 5;

b) Publicarea documentației de atribuire a contractului prevăzut la art. 5, a studiului de oportunitate prevăzut la art. 1 și a regulamentului serviciului de salubritate, precum și efectuarea oricărui act necesar derulării procedurii de atribuire a contractului prevăzut la art. 5, printre care elaborarea răspunsurilor la clarificările înaintate de operatorii economici interesați, efectuarea modificărilor necesare în documentația de atribuire a achiziției și a documentelor adiacente solicitate de ANAP/alte instituții cu atribuții în acest sens, operatorii economici interesați, în cursul derulării procedurii, evaluarea ofertelor, solicitarea clarificărilor, întocmirea dosarului achiziției publice, elaborarea rapoartelor și a oricăror documente din cadrul procedurii de achiziție necesare derulării și finalizării procedurii de achiziție.

Art. 7 – Se împuternicește vicepreședintele Consiliului Județean Olt, domnul Virgil DELUREANU, reprezentant al Județului Olt în Adunarea Generală a ADI OLT-ECO, ca în numele și pentru județul Olt, **să aprobe și să voteze în Adunarea Generală a Asociației de Dezvoltare Intercomunitară OLT-ECO** documentele menționate la art. 1,3 și 5, așa cum sunt ele prevăzute în **Anexele nr.1 - 3** la prezenta hotărâre.

Art. 8. Anexele nr. 1-3 fac parte integrantă din prezenta hotărâre.

Art. 9. Prezenta hotărâre se comunică Arhitectului-șef, Unității de Implementare a Proiectului „Sistem de Management Integrat al Deșeurilor din județul Olt”, Serviciului Achiziției, Licității, Contractării din cadrul aparatului de specialitate al Consiliului Județean Olt, Asociației de Dezvoltare

Intercomunitară OLT - ECO, pentru aducere la îndeplinire, Președintelui Consiliului Județean Olt, Instituției Prefectului -Județul Olt și va fi adusă la cunoștință publică, în condițiile legii.

PREȘEDINTE
Marius OPRESCU

Contrasemnează,
Secretarul Județului
Gabriel BULETEANU

Prezenta hotărâre a fost aprobată cu 28 de voturi Pentru.

Slatina 27.07.2017

Nr. 119

AVS/AVS/2 ex



STUDIU DE OPORTUNITATE

PENTRU DELEGAREA GESTIUNII SERVICIULUI DE SALUBRIZARE PENTRU ACTIVITĂȚILE DE:

- colectare și transport a deșeurilor municipale și altor fluxuri de deșeuri,
- operare/administrare a stațiilor de transfer pentru deșeurile municipale și deșeurile similare;

- sortare a deșeurilor municipale și a deșeurilor similare în stațiile de sortare;

- administrare a depozitelor de deșeuri și/sau a instalațiilor de eliminare a deșeurilor municipale și a deșeurilor similare din județul Olt;



CUPRINS:

| | |
|--|----|
| LISTA ABEVIERILOR | 2 |
| INTRODUCERE..... | 3 |
| 1. ASPECTE GENERALE..... | 3 |
| 1.1 Context | 3 |
| 2. SCOPUL SI OBIECTUL STUDIULUI DE OPORTUNITATE..... | 6 |
| 3. CADRUL LEGAL CARE STA LA BAZA ELABORARII STUDIULUI DE OPORTUNITATE..... | 7 |
| 3.1 Cadrul legal privind protectia mediului si managementul deseurilor..... | 7 |
| 3.2 Cadrul legal privind serviciul public de salubritate | 10 |
| 3.3 Autoritati implicate in gestionarea deseurilor | 12 |
| 3.4 Utilizatorii serviciilor publice de salubritate..... | 13 |
| 4. SITUATIA CURENTA A GESTIONARII DESEURILOR IN JUDETUL OLT..... | 14 |
| 4.1 Colectarea si transportul deseurilor | 15 |
| 4.2 Facilitatile de tratare a deseurilor | 15 |
| 4.3 Depozitarea deseurilor | 15 |
| 4.4 Concluzii privind sistemul actual de gestionare a deseurilor | 16 |
| 5. SISTEMUL DE MANAGEMENT INTEGRAT AL DESEURILOR PROPUȘ IN JUDETUL OLT | 16 |
| 5.1 Prezentare generala | 16 |
| 5.2 Componentele noului SMID | 18 |
| 5.2.1 Componenta 1 - Colectarea si transportul deseurilor | 18 |
| 5.2.2 Componenta 2 - Transferul deseurilor | 23 |
| 5.2.3 Componenta 3 – Centrul de Management al Deșeurilor Balteni | 24 |
| 5.2.3.1 Statia de sortare Bălteni..... | 24 |
| 5.2.3.2 Depozitul conform Balteni | 24 |
| 5.2.4 Componenta 4 - Închiderea depozitelor neconforme | 25 |
| 6. ANALIZA INSTITUTIONALA PRIVIND ORGANIZAREA SERVICIULUI DE SALUBRITATE IN JUDETUL OLT 26 | |
| 6.1 Cadrul general | 26 |
| 6.2 Entitati principale implicate..... | 26 |
| 6.3 Delegarea managementului serviciilor..... | 27 |
| 6.4 Proprietatea asupra infrastructurii..... | 28 |
| 7. TAXA/TARIFUL DE SALUBRITATE | 28 |



LISTA ABEVIERILOR

| | |
|-----------------|--|
| ADI | Asociația de Dezvoltare Intercomunitară |
| ALPM | Agentia Locala pentru Protectia Mediului |
| ANRSC | Autoritatea Nationala de Reglementare pentru Serviciile Publice de Gospodarie Comunala |
| ARPM | Agentia Regionala pentru Protectia Mediului |
| AT | Asistenta Tehnica |
| CE | Comisia Europeana |
| CED | Catalogul European al Deseurilor |
| CGD/CMID | Centrul de gestionare a Deșeurilor Bălteni |
| CJ | Consiliul Judetean |
| CL | Consiliul Local |
| DA | Documentatie Atribuire |
| DG AM POS Mediu | Directia Generala AM POS Mediu |
| DO | Deseuri Organice |
| DSM | Deseuri Solide Municipale |
| FEDR | Fondul European de Dezvoltare Regionala |
| MMP | Ministerul Mediului si Padurilor |
| OI | Organism Intermediar |
| POS - Mediu | Program Operational Sectorial - Mediu |
| HC | Home-Composter |
| SGD | Sistem de Gestionare a Deșeurilor |
| SMID | Sistem de Management Integrat al Deseurilor |
| SS | Statie de Sortare |
| ST | Statie de Transfer |
| UE | Uniunea Europeana |
| UIP | Unitatea de Implementare a Proiectului |



INTRODUCERE

Prezentul document reprezintă **Studiul de Oportunitate pentru fundamentarea și stabilirea soluțiilor optime de delegare a gestiunii, pentru următoarele activități componente ale serviciului de salubritate :**

- operare/administrare a stațiilor de transfer pentru deșeurile municipale și deșeurile similare;
- sortare a deșeurilor municipale și a deșeurilor similare în stațiile de sortare;
- administrare a depozitelor de deșeurii municipale și a deșeurilor similare.

Prezentul document este elaborat pentru a se asigura conformarea legală a beneficiarului cu prevederile art. 30 alin. 2 din Legea 51/2006 privind serviciile comunitare de utilități publice, având și rolul studiului de fundamentare prevăzut de art. 8-13 din Normele din 24.01.2007, aprobate prin H.G. nr. 71/2007, de aplicare a prevederilor referitoare la atribuirea contractelor de concesiune de lucrări publice și a contractelor de concesiune de servicii prevăzute în Ordonanța de urgență a Guvernului nr. 34/2006.

Studiul actualizează abordarea prezentată de către Consultantul inițial care a pregătit Aplicația de Finanțare și documentele suport (Consortium C&E Consulting and Engineering GmbH, Louis Berger SAS, Poyry Environment GmbH și are la baza următoarele:

- informațiile privind organizarea sistemului actual de salubritate din județul Olt;
- informațiile privind noul Sistem Integrat de Management al deșeurilor propus în județul Olt prin Aplicația de Finanțare și documentele suport (SF, ACB, plan de achiziții, etc);
- analiza instituțională elaborată în cadrul proiectului Sistem Integrat de Management al Deșeurilor;

1. ASPECTE GENERALE

1.1 Context

Gestionarea deșeurilor reprezintă una dintre problemele majore cu care se confruntă România, cu impact semnificativ asupra mediului și sănătății populației. Aspectele vizate se referă în principal la activitățile de colectare, transport, tratare, valorificare și eliminare a deșeurilor.

Practicile dobândite în gestionarea inadecvată a deșeurilor moștenite din trecut, utilizate în prezent în România, au condus la neconformarea unui număr mare de depozite și la depozitarea inadecvată a unor cantități considerabile de deșeurii care sunt generate atât de populație, cât și de instituții și agenți economici.

Politicile UE din domeniul managementului deșeurilor evidențiază importanța unei abordări integrate în gestionarea deșeurilor, care include construcția facilităților de eliminare a deșeurilor



împreună cu măsuri de prevenire a producerii deșeurilor și reciclare, conforme cu ierarhia principiilor: prevenirea producției de deșeurii și a impactului negativ al acestora, recuperarea și valorificarea deșeurilor prin reciclare, re folosire și depozitarea finală sigură a deșeurilor, acolo unde nu există posibilitatea recuperării.

Armonizarea politicilor naționale privind protecția mediului și managementul deșeurilor cu legislația și practicile europene din acest domeniu implică nu numai o nouă abordare a problematicei deșeurilor, ci și realizarea unei infrastructuri moderne, flexibile și adecvate, cu ajutorul căreia să se asigure respectarea obligațiilor asumate de România prin Tratatul de Aderare și totodată, conformarea cu cerințele Acquis-ului comunitar.

Motivatii de ordin tehnico-organizatorice

În scopul diminuării impactului asupra mediului și a riscurilor asupra sănătății umane date de modul necorespunzător de gestionare a deșeurilor din momentul de față și al conformării cu legislația UE și din România în domeniu, Sistemul de Management Integrat al Deșeurilor (SMID) va trebui să facă dovada unor performanțe calitative și cantitative superioare actualului sistem de salubritate.

Serviciile de salubritate fiind supuse regimului juridic al serviciilor publice de interes general, le sunt aplicabile aplicabilele obligațiile de serviciu public definite potrivit următoarelor exigențe/cerințe fundamentale:

- universalitate și continuitate;
- adaptabilitate la cerințele utilizatorilor și gestiune pe termen lung;
- accesibilitate egală și nediscriminatorie la serviciul public, în condiții contractuale reglementate;
- transparență decizională și protecția utilizatorilor;
- satisfacerea cerințelor cantitative și calitative ale utilizatorilor, corespunzător prevederilor contractuale;
- sănătatea populației și calitatea vieții;
- protecția economică, juridică și socială a utilizatorilor;
- funcționarea optimă, în condiții de siguranță a persoanelor și a serviciului, de rentabilitate și eficiență economică a construcțiilor, instalațiilor, echipamentelor și dotărilor, corespunzător parametrilor tehnologici proiectați și în conformitate cu caietele de sarcini, cu instrucțiunile de exploatare și cu regulamentele serviciilor;
- introducerea unor metode moderne de management;
- realizarea implementării a strategiilor, politicilor, programelor și/sau proiectelor din sfera serviciilor de utilități publice;
- dezvoltarea durabilă, protejarea și valorificarea domeniului public și privat al unităților administrativ-teritoriale și protecția și conservarea mediului, în conformitate cu reglementările specifice în vigoare;
- informarea și consultarea comunităților locale beneficiare ale acestor servicii;



- respectarea principiilor economiei de piață, asigurarea unui mediu concurențial, restrângerea și reglementarea ariilor de monopol.

Motivatii economico – financiare

Serviciul public de salubritate va urmări să se realizeze un raport calitate/cost cât mai bun pentru perioada de derulare a contractului de delegare de gestiune și un echilibru între riscurile și beneficiile asumate prin contract.

Structura și nivelul tarifului de colectare și transport practicat de operator vor reflecta costul efectiv al prestației și vor fi în conformitate cu prevederile legale.

Prin realizarea unei proceduri de licitație deschisă, se va putea selecta un operator care să ofere cele mai bune premise pentru îndeplinirea acestor obiective, precum și o transparență ridicată a delegării serviciului de salubritate.

Motivatii privind impactul de mediu

Pe toată perioada derulării contractului de delegare de gestiune, operatorul va implementa cerințele ce se stabilesc prin actele normative emise de autoritățile de mediu competente, respectând programele de conformare la cerințele de mediu.

Dotarea cu utilaje noi și performanțele impuse prin intermediul criteriilor de selecție vor conduce la scăderea nivelului de poluare, iar operatorii vor trebui să facă dovada deținerii unui număr suficient de astfel de utilaje și mașini performante, care să garanteze calitatea serviciilor prestate.

Criteriile de selecție vor favoriza operatorii care au implementat un sistem de management de mediu, în conformitate cu standardul ISO 14001 (sau echivalent), ceea ce se traduce prin funcționarea în conformitate cu legislația în domeniu și angajamentul managementului pentru protejarea factorilor de mediu.

Motivatii sociale și instituționale

Prin creșterea nivelului calitativ al serviciilor de salubritate, comunitățile locale vor beneficia de o îmbunătățire a calității mediului și implicit a sănătății populației. De asemenea, organizarea unui serviciu de salubritate centralizat în mediul rural și închiderea depozitelor neconforme vor conduce la creșterea gradului de satisfacție a populației cu privire la prestarea acestor servicii.

În conformitate cu cele expuse mai sus și având în vedere angajamentele asumate prin Tratatul de Aderare și prevederile legislației comunitare în vigoare, proiectul "**Sistem de Management Integrat al Deșeurilor din județul Olt**" va face posibilă atingerea următoarelor performanțe:

- Rata de colectare a deșeurilor municipale va fi de 100% atât în mediul urban cât și în mediul rural la nivelul întregului județ Olt;
- Se va reduce cantitatea de deșuri biodegradabile depozitate la 35% în 2016 față de anul de referință 1995, prin implementarea unui sistem de colectare separată a deșeurilor, tratarea acestora, precum și promovarea compostării individuale la nivelul județului Olt ;



- Se vor colecta selectiv deșeurile de ambalaje, asigurându-se astfel atingerea tintelor globale de reciclare și valorificare a deșeurilor de ambalaje asumate
 - închiderea tuturor depozitelor neconforme existente pe teritoriul județului Olt.

Planul Regional de Management al Deșeurilor, cât și Planul Județean de Management al Deșeurilor Olt, au fost elaborate în cadrul unui proces de consultare partenerială cu toți factorii interesați și au identificat și priorizat nevoile de investiții la nivel regional și local în scopul îndeplinirii angajamentelor asumate pentru acest sector.

Master Planul privind gestionarea deșeurilor pe termen lung în județul Olt, întocmit în baza acestor Planuri, a avut ca scop stabilirea și prioritizarea nevoilor și investițiilor pentru a realiza – cu cele mai mici costuri – deplină conformare cu directivele relevante ale CE, ținând cont de suportabilitatea investiției pentru populație și de capacitatea locală de implementare. Acesta a avut în vedere un management integrat al deșeurilor solide menajere din ariile urbane și rurale ale județului Olt, constând din sortarea, transportul, eliminarea în depozit și alte soluții de tratare, precum și închiderea și reabilitarea depozitelor municipale neconforme.

Documentele programatice menționate mai sus subliniază faptul că autoritățile locale sunt cele responsabile pentru implementarea acestor angajamente, în conformitate cu strategia națională pentru serviciile publice, iar conformarea cu politicile de mediu în sectorul de management al deșeurilor presupune o abordare sistematică, pe termen lung, care să continue și după perioada de programare 2007-2013.

Obiectivele ce trebuie îndeplinite la finalul implementării proiectului sunt următoarele:

- Creșterea gradului de acoperire a populației ce beneficiază de colectarea deșeurilor municipale la 100% atât în mediul urban, cât și în mediul rural;
- Asigurarea unor servicii de management de calitate corespunzătoare și la tarife acceptabile;
- Reducerea cantității de deșeuri biodegradabile depozitate la 35% în 2016;
- Creșterea cantității de deșeuri reciclate și valorificate în concordanță cu obligațiile asumate prin Tratatul de Aderare și cerințele legislației comunitare;
- Închiderea, reabilitarea și monitorizarea unui număr de 6 depozite urbane neconforme și construirea unui nou depozit ecologic;
- Înființarea unor structuri eficiente de management al deșeurilor.

2. SCOPUL ȘI OBIECTUL STUDIULUI DE OPORTUNITATE

În conformitate cu prevederile Legii nr.51/2006 privind serviciile comunitare de utilitate publică, se poate face doar pe baza unor analize tehnico-economice și de eficiență a costurilor de operare, concretizate într-un studiu de oportunitate.

Obiectul prezentului Studiu de Oportunitate îl reprezintă fundamentarea necesității și oportunității de delegare a gestiunii serviciului de salubritate pentru următoarele activități :



- colectarea și transport a deșeurilor municipale și altor fluxuri de deșeuri
- operare/administrare a stațiilor de transfer pentru deșeurile municipale și deșeurile similare, inclusiv transportul deșeurilor de la stațiile de transfer la CMID ;
- sortare a deșeurilor municipale și a deșeurilor similare în stațiile de sortare;
- administrare a depozitului de deșeuri municipale și a deșeurilor similare de la Balteni, inclusiv închiderea acestuia și monitorizarea post-inchidere, precum și monitorizarea post-inchidere a depozitelor neconforme închise prin proiect.

3. CADRUL LEGAL CARE STA LA BAZA ELABORARII STUDIULUI DE OPORTUNITATE

La pregătirea studiului de oportunitate s-au avut în vedere prevederile legislației europene și naționale care reglementează protecția mediului și managementul deșeurilor, precum și cele referitoare la organizarea și prestarea serviciilor comunitare de utilitate publică.

3.1 Cadrul legal privind protecția mediului și managementul deșeurilor

Legislația generală:

- **OUG nr. 195/2005 privind protecția mediului**, aprobată prin Legea nr. 265/2006 (Monitorul Oficial nr. 88/2006) cu modificările și completările ulterioare, este un act normativ – cadru și reprezintă un ansamblu de reglementări juridice privind protecția mediului, pe baza principiilor și elementelor strategice care conduc la dezvoltarea durabilă.
- **Legea nr. 211/2011 privind regimul deșeurilor** (Monitorul Oficial Nr. 387 din 25. 11.2011). Acest act normativ reglementează cadrul general al gestionării deșeurilor și stabilește măsurile necesare pentru protecția mediului și a sănătății populației, prin prevenirea sau reducerea efectelor adverse determinate de generarea și gestionarea deșeurilor.

Legislația specifică privind managementul deșeurilor:

Clasificarea deșeurilor

- **Hotărârea Guvernului 856/2002** privind evidența gestiunii deșeurilor și aprobarea listei cuprinzând deșeurile, inclusiv deșeurile periculoase (Monitorul Oficial nr. 659, din 5.09.2002) - reglementează păstrarea de informații privind gestionarea deșeurilor, inclusiv colectarea, transportul, depozitarea temporară, re folosirea și eliminarea de către agenții economici. modificată prin H.G. nr. 210/2007 (Monitorul Oficial nr. 187/19.03.2007).

Depozitarea deșeurilor

- **Hotărârea Guvernului nr. 349/2005 privind depozitarea deșeurilor** (Monitorul Oficial nr. 394 din 10.05.2005) - stabilește cadrul legal pentru desfășurarea activității de depozitare a deșeurilor, atât pentru realizarea, exploatarea, monitorizarea, închiderea și urmărirea postînchidere a depozitelor noi cât și pentru exploatarea, închiderea și urmărirea postînchidere a depozitelor existente; completată cu H.G. nr. 210/28.02.2007 pentru



modificarea și completarea unor acte normative care transpun acquis-ul comunitar în domeniul protecției mediului (Monitorul Oficial nr. 1870/19.03.2007)

- **Ordinul Ministerului Mediului și Gospodării Apelor nr. 95/2005** (Monitorul Oficial nr. 194 din 8.03. 2005) ce definește criteriile ce trebuie îndeplinite de deseuri pentru a putea fi incluse pe lista specifică de deseuri a unui depozit și pe lista națională de deseuri acceptate în fiecare clasă de depozit de deseuri și aprobă normele tehnice privind procedurile preliminare de acceptare a deșeurilor, criteriile de acceptare a deșeurilor și lista națională de deseuri acceptate pentru fiecare clasă de depozit;
- **Ordinul Ministerului Mediului și Gospodării Apelor nr. 757/2004** privind aprobarea Normativului tehnic privind depozitarea deșeurilor (Monitorul Oficial nr. 86 din 26.01. 2005), completată și modificată prin Ordinul nr. 1230/2005 (Monitorul Oficial nr. 1101 din 7.12. 2005), ce aprobă normele tehnice privind depozitarea deșeurilor, construcția, exploatarea, monitorizarea și închiderea depozitelor de deseuri și reglementează pre-tratarea/tratarea levigatului de la depozitele de deseuri în concordanță cu actele juridice în vigoare privind calitatea apei;
- **Ordinul Ministerului Mediului și Gospodării Apelor nr. 1274/2005** privind emiterea avizului de mediu la încetarea activităților de eliminare a deșeurilor, respectiv depozitare și incinerare deșeurilor (Monitorul Oficial nr. 1180 din 28.12.2005), ce reglementează condițiile pentru închiderea depozitelor de deseuri, a incineratoarelor spitalicești și eliberarea permiselor pentru închiderea acestor instalații; completat prin Ordinul MMDD nr. 636/2008 (Monitorul Oficial nr. 425/06.06.2008)
- **Hotărârea Guvernului nr. 1470/2004** privind aprobarea Planului și Strategiei Naționale de Gestionare a Deșeurilor (Monitorul Oficial nr. 954 /18.10.2004); modificată cu Hotărârea Guvernului nr. 358 din 11/04/2007 (Monitorul Oficial, nr. 271 din 24/04/2007)
- **Ordinul comun al ministrului mediului și gospodării apelor și al ministrului integrării europene nr. 1.364/1.499/2006** pentru aprobarea Planurilor Regionale de gestionare a deșeurilor (Monitorul Oficial nr. 232/4.04.2007).
- Ambele acte normative se referă la aprobarea Strategiei și Planului Național de Gestionare a Deșeurilor conținând o prognoză, obiective și ținte, un plan de acțiune și alternative pentru atingerea obiectivelor și tintelor propuse, în ceea ce privește deșeurile municipale, inclusiv deșeurile de ambalaje și deșeurile biodegradabile.

Ambalaje și deseuri de ambalaje

- **Hotărârea Guvernului nr. 621/2005** privind gestionarea ambalajelor și a deșeurilor de ambalaje (Monitorul Oficial nr. 639 din 20.07.2005), modificată și completată prin H.G. 247/2011, ce reglementează gestionarea ambalajelor și deșeurilor din ambalaje, stabilind obiective și ținte naționale privind valorificarea/reciclarea deșeurilor din ambalaje;
- **Ordonanța de Urgență nr. 196/2005** aprobată și modificată de Legea nr. 105/25.04.2006 privind Fondul de Mediu (Monitorul Oficial nr. 393 din 8.05. 2006) - aprobă nivelul taxelor plătite de către producătorii și importatorii de bunuri ambalate dacă aceștia nu îndeplinesc tintele stabilite de HG nr. 621/ 2005 privind gestionarea ambalajelor și deșeurilor din ambalaje;



- **Ordinul Ministrului Economiei și Comerțului nr. 128/2004** privind aprobarea Listei cuprinzând standardele române care adoptă standardele europene armonizate ale caror prevederi se referă la ambalaje și deseuri de ambalaje (Monitorul Oficial nr. 224 din 19.03.2004) - Aprobă lista ce include standardele românești armonizate cu standardele europene referitoare la ambalaje și la deseurile din ambalaje;
- **Ordinul Ministerului Mediului și Gospodării Apelor nr. 927/2005** privind procedurile de raportare a datelor referitoare la ambalaje și deseurile din ambalaje (Monitorul Oficial nr. 929 din 18.10.2005) - aprobă procedura de raportare a informațiilor privind ambalajele și deseuri din ambalaje;
- **Ordinul Ministerului Mediului și Gospodării Apelor nr. 1229/731/1095/2005** pentru aprobarea Procedurii și criteriilor de autorizare a operatorilor economici în vederea preluării responsabilității privind realizarea obiectivelor anuale de valorificare și reciclare a deseurilor de ambalaje (Monitorul Oficial Partea I, nr. 27 din 12.01.2006), (care abrogă OM Nr 338/13.08.2004 al MMGA și Nr 625/31.08.2004 al MEC) - reglementează procedurile și criteriile de acordare a permiselor pentru persoanele juridice pentru a prelua responsabilitățile privind atingerea tintelor de reciclare și valorificare a bunurilor ambalate, completate și modificate prin Ordinul Ministerului Mediului și Gospodării Apelor nr. 194/360/1325/2006 (Monitorul Oficial nr. 499 din 8.06.2006, Ordinul nr. 968/2006 (Monitorul Oficial nr. 836/11.10.2006) și Ordinul nr. 1207/2007 (Monitorul Oficial nr. 740/01.11.2007).

Deseuri de echipamente electrice și electronice

- **Hotărârea Guvernului nr. 448/2005** privind deseurile de echipamente electrice și electronice (Monitorul Oficial nr. 491 din 10.06.2005) - transpune cerințele Directivelor Europene, obiectivele și tintele ce trebuie atinse gradual. Responsabilitatea finanțării colectării/transportului și eliminării DEEE din gospodării și de la ceilalți utilizatori revine producătorilor care introduc EEE pe piața după 31.12.2006;
- **Ordinul Ministrului Mediului și Gospodării Apelor nr. 901/2005** privind aprobarea măsurilor specifice pentru colectarea deseurilor de echipamente electrice și electronice care prezintă riscuri prin contaminare pentru securitatea și sănătatea personalului din punctele de colectare (Monitorul Oficial nr. 910 din 12.10.2005) - aprobă măsurile specifice pentru colectarea DEEE deteriorate și contaminate în condiții de siguranță pentru sănătatea personalului ce deservește punctele de colectare;
- **Ordinul comun al MMGA și MEC nr. 1225/721/2005** privind aprobarea procedurii și criteriilor de evaluare și autorizare a organizațiilor colective în vederea preluării responsabilității privind realizarea obiectivelor anuale de colectare, reutilizare, reciclare și valorificare a deseurilor de echipamente electrice și electronice (Monitorul Oficial nr. 161 din 21.12.2005, modificat prin Ordin comun al MMGA și MEC 1269/2006 (Monitorul Oficial nr. 1012 din 20.12.2006) - reglementează procedura și criteriile de evaluare și autorizare a entităților colective ce preiau responsabilitatea de atingere a tintelor anuale de la producătorii și importatorii de echipamente electrice și electronice; modificat prin O.M. nr. 910/2007



- **Ordinul comun al MMGA și MEC nr. 1223/715/2005** privind procedura de înregistrare a producătorilor, modul de evidență și raportare a datelor privind echipamentele electrice și electronice și deșeurile de echipamente electrice și electronice (Monitorul Oficial nr.1 din 3.01.2006); Modificat și completat prin ordinul nr. 706/2007 (Monitorul Oficial nr. 307/09.05.2007)
- **Hotărârea Guvernului nr. 992/2005** privind limitarea utilizării anumitor substanțe periculoase în echipamentele electrice și electronice (Monitorul Oficial nr 822 din 12.09.2005) - reglementează regimul de introducere pe piață a EEE ce conțin substanțe periculoase; de la 1.01.2007 este interzisă introducerea pe piață a EEE ce conțin Pb, Hg, Cd, Cr6, BPB și DEPB; Anexa hotărârii fiind modificată prin Ordinul MMDD nr. 1226/1771/2007 (Monitorul Oficial nr. 626/12.09.2007) și Ordinul 1771/2007 (Monitorul Oficial nr. 626/12.09.2007) completată prin Ordinul nr. 344/2009 (Monitorul Oficial nr. 291/05.05.2009) și Ordinul nr. 732/2009 (Monitorul Oficial nr. 291/05.05.2009)
- **Hotărârea Guvernului nr. 816/2006** pentru completarea și modificarea HG nr. 992/2005 privind limitarea utilizării anumitor substanțe periculoase în echipamentele electrice și electronice (Monitorul Oficial nr 822 din 12.09.2005) - reglementează nivelul admis al concentrațiilor de anumite metale grele și alți compuși toxici în echipamentele electrice și electronice;
- **Ordinul MMGA nr. 556/2006** privind marcajul specific aplicat EEE introduse pe piață după data de 31 decembrie 2006 (Monitorul Oficial nr.608 din 13.07.2006) - reglementează tipul și măsurile etichetelor pentru diferite bunuri, introduse pe piață după 31 Dec 2006, precum și identificarea producătorului.

3.2 Cadrul legal privind serviciul public de salubritate

Legislația națională aplicabilă care reglementează organizarea și funcționarea serviciilor de salubritate este în principal următoarea:

- **Legea nr. 215/2001** a administrației publice locale, republicată, cu modificările și completările ulterioare;
- **Legea nr. 213/1998** privind proprietatea publică și regimul juridic al acesteia, cu modificările și completările ulterioare;
- **Legea nr. 273/2006** privind finanțele publice locale, cu modificările și completările ulterioare;
- **Legea nr. 51/2006** a serviciilor comunitare de utilități publice, cu modificările și completările ulterioare aduse prin OUG nr. 13/2008 - lege generală, ce - asigură cadrul legislativ în domeniul serviciilor publice din România cu privire la înființarea, organizarea, gestionarea și controlul serviciilor comunitare de utilități publice;
- **Legea nr. 101/2006** a serviciului de salubritate a localităților, cu modificările și completările ulterioare aduse prin OUG nr. 92/2007 și Legea nr. 224/2008 – lege specială, ce stabilește cadrul juridic unitar privind înființarea, organizarea, gestionarea, finanțarea, exploatarea, monitorizarea și controlul funcționării serviciului public de salubritate al localităților; se



aplica serviciului public de salubritate al comunelor, orașelor și municipiilor, județelor și al sectoarelor municipiului București, precum și al asociațiilor de dezvoltare intercomunitară având ca obiectiv serviciile de salubritate;

- **Legea nr. 515/2002** (Monitorul Oficial nr. 578 din 5.08.2002) pentru aprobarea Ordonanței Guvernului nr. 21/2002 privind administrarea așezărilor urbane și rurale (Monitorul Oficial nr. 86 din 1.02.2002) - stabilește obligațiile și responsabilitățile ce revin autorităților publice locale, instituțiilor publice, întreprinderilor și publicului pentru crearea unui mediu curat în așezările urbane și rurale;
- **Legea 98/2016** privind achizițiile publice ;
- **Ordonanța Guvernului nr. 26/2000** privind asociațiile și fundațiile, aprobată cu modificări și completări prin Legea nr. 246/2005;
- **Ordonanța Guvernului nr. 198/2005** privind constituirea, alimentarea și utilizarea Fondului de întreținere, înlocuire și dezvoltare (IID) pentru proiectele de dezvoltare a infrastructurii serviciilor publice care beneficiază de asistență financiară nerambursabilă din partea Uniunii Europene și care aprobă Normele pentru constituirea, alimentarea și utilizarea Fondului IID, cu modificările și completările ulterioare;
- **Hotărârea de Guvern Nr. 395/2016** pentru aprobarea Normelor metodologice de aplicare a prevederilor referitoare la atribuirea contractului de achiziție publică/acordului-cadru din Legea nr. 98/2016 privind achizițiile publice
- **Hotărârea nr. 1470/2004** privind aprobarea Strategiei naționale de gestionare a deșeurilor și a Planului național de gestionare a deșeurilor;
- **Hotărârea Guvernului nr. 246/2006** pentru aprobarea Strategiei naționale privind accelerarea dezvoltării serviciilor comunitare de utilități publice, ce stabilește: Unitatea Centrală de Monitorizare responsabilă cu monitorizarea și evaluarea stadiului de implementare a "Strategiei Naționale privind dezvoltarea serviciilor comunitare pentru utilitățile publice"; responsabilități clare pentru Ministerul Afacerilor și Internelor și pentru autoritățile județene și locale privind elaborarea Planurilor Municipale de Gestionare a Deșeurilor; Fondurile IID (fonduri pentru dezvoltare, întreținere și reabilitare) pentru agenții economici care dezvoltă proiecte de servicii publice comunitare privind infrastructura cu fonduri europene nerambursabile;
- **Ordinul nr. 1364/2006** al Ministerului Mediului și Gospodăririi Apelor și Ordinul nr. 1499/2006 al Ministerului Integrării Europene privind aprobarea planurilor regionale de gestionare a deșeurilor;
- **Hotărârea Guvernului nr. 671/2007** privind aprobarea Regulamentului de organizare și funcționare a Autorității Naționale de Reglementare pentru Serviciile Comunitare de Utilități Publice (ANRSC);
- **Hotărârea Guvernului nr. 745/2007** pentru aprobarea Regulamentului privind acordarea licențelor în domeniul serviciilor comunitare de utilități publice;



- **Hotărârea Guvernului nr. 855/2006** pentru aprobarea actului constitutiv-cadru și a statutului-cadru ale asociațiilor de dezvoltare intercomunitară cu obiect de activitate serviciile de utilități publice;
- **Ordinul Ministrului Sanatatii nr. 119/2014** pentru aprobarea Normelor de igiena si a recomandarilor privind mediul de viata al populatiei.
- **Ordinul ANRSC nr. 109/2007** privind aprobarea Normelor metodologice de stabilire, ajustare sau modificare a tarifelor pentru activitățile specifice serviciului de salubritate a localităților;
- **Ordinul ANRSC nr. 82/2015** privind aprobarea Regulamentului-cadru al serviciului de salubritate a localităților;
- **Ordinul ANRSC nr. 111/2007** privind aprobarea Caietului de sarcini-cadru al serviciului de salubritate a localităților;
- **Ordinul ANRSC nr. 102/2007** privind aprobarea Regulamentului de constatare, notificare și sancționare a abaterilor de la reglementările emise în domeniul de activitate al Autorității Naționale de Reglementare pentru Serviciile Publice de Gospodărie Comunală (ANRSC);
- **Planul național de gestionare a deșeurilor** aprobat prin HG nr. 1470/2004;
- **Strategia națională pentru dezvoltarea durabilă României, orizontul 2013-2020-2030**, versiunea proiect VI, Rev.2 10 septembrie 2008;
- **Programul Operațional Sectorial de Mediu 2007 – 2013.**

3.3 Autoritati implicate in gestionarea deseurilor

În ceea ce privește regionalizarea și activitățile componente ale serviciului de salubritate, precum și în procesul încheierii de contracte de prestare servicii cu diferiți operatori de salubritate autoritățile administrației publice locale, ADI și ANRSC au principalele competente și responsabilități. Astfel:

- **Asociația de Dezvoltare Intercomunitară** este o asocieră intercomunitară, realizată în condițiile legii, între unitățile administrativ-teritoriale, reprezentate prin autoritățile administrației publice locale, în scopul înființării, dezvoltării, gestionării și/sau exploatării în comun a sistemului de management integrat al deșeurilor (serviciu comunitar de utilități publice) și al furnizării/prestării de servicii specifice utilizatorilor de pe raza teritorială a unităților administrativ-teritoriale asociate.
 - **Consiliul Județean** deține rolul principal în managementul și implementarea proiectelor aprobate în cadrul POS Mediu. Consiliul Județean, ca autoritate deliberativă a județului are competență exclusivă, ce poate fi exercitată și prin intermediul Asociației de Dezvoltare Intercomunitară (ADI) cu obiect de activitate serviciul de salubritate, în condițiile Legii nr. 51/2006 astfel cum a fost recent modificată și completată, în numele și pe seama unităților administrativ-teritoriale asociate. Acesta este responsabil de organizarea licitațiilor și contractarea serviciilor și a lucrărilor, implementarea proiectului conform obiectivelor acestuia, monitorizarea stadiului implementării. Prin urmare, gestionarea atât a bunurilor de



infrastructură care vor fi construite prin Proiect, cât și a activităților specifice realizate prin intermediul acestora este în responsabilitatea consiliului județean, iar acesta este singura autoritate publică locală care poate delega această gestiune unui operator, în numele unitatilor administrativ teritoriale membre ADI, al cărei membru este și căreia îi conferă un mandat în acest sens.

- **Autoritatea Nationala pentru Reglementarea Serviciilor Comunitare (ANRSC)**, care asigura licentierea operatorilor in vederea prestarii serviciilor comunitare de interes public. A.N.R.S.C. mai are si alte competente legate de servicii, mai ales în ceea ce privește: elaborarea și stabilirea regulamentelor-cadru și a caietelor de sarcini cadru, obligatorii ca cerințe minimale pentru autoritățile administrației publice locale și ADI atunci când acestea elaboreaza si aproba regulamentele si caietele de sarcini pentru servicii aplicabile la nivel local, precum si in ceea ce priveste monitorizarea îndeplinirii indicatorilor de performanta (nivelurile de servicii) etc.

3.4 Utilizatorii serviciilor publice de salubritate

În conformitate cu prevederile Legii nr. 51/2006, utilizatorii serviciului de salubritate sunt :

- comunitatile locale considerate în întregul lor sau comunitatile locale componente ale asociatiilor de dezvoltare comunitara, în cazul activitatilor de interes general a caror contractare se realizeaza de autoritatile administratiei publice locale;
- persoanele fizice ori juridice care beneficiaza individual de una sau mai multe activitati specifice serviciului de salubritate, în cazul activitatilor a caror contractare se realizeaza pe baza unui contract de prestare a serviciului încheiat în nume propriu cu operatorul.

Dreptul utilizatorilor de a beneficia de serviciul de salubritate se stabileste prin regulamentul serviciului, aprobat prin hotarâre a Consiliului Judetean, Consiliilor locale și a asociatiei de dezvoltare intercomunitara, pe baza regulamentului-cadru al serviciului de salubritate elaborat de A.N.R.S.C. si aprobat prin ordin al presedintelui acesteia, cu respectarea conditionalitatilor care au stat la baza aprobarii proiectului.

Utilizatorii au drept de acces fara discriminare la informatiile publice referitoare la serviciul de salubritate, atât operatorul cât si autoritatile administratiei publice locale având obligatia de a comunica informatii cu privire la indicatorii de calitate ai serviciului, la structura tarifara si la clauzele contractuale.

Hotarârile autoritatilor administratiei publice locale cu privire la serviciul de salubritate vor fi aduse la cunostinta publica si orice utilizator din aria de prestare a serviciului are dreptul sa conteste prevederile acestora, în conditiile legii.

Membrii comunitatilor locale, persoane fizice sau juridice, au, în calitatea lor de utilizatori directi sau indirecti ai serviciului de salubritate, urmatoarele obligatii:

- sa respecte prevederile regulamentului serviciului clauzele contractului de prestare a serviciului;
- sa achite obligatiile de plata, în conformitate cu prevederile contractului de prestare a serviciului;



- sa asigure accesul utilajelor de colectare a deseurilor la punctele de colectare si al utilajelor de interventie pentru stingerea incendiilor;
- sa asigure preselectarea pe categorii a deseurilor reciclabile, rezultate din gospodariile proprii sau din activitatile lucrative pe care le desfasoara, precum si depozitarea acestora în containere asigurate de operatorul de salubritate, numai în locurile special amenajate;
- alte obligatii prevazute în Legea nr.51/2006 care fac referire la serviciul de salubritate.

4. SITUATIA CURENTA A GESTIONARII DESEURILOR IN JUDEȚUL OLT

Județul Olt se afla situat în Regiunea de dezvoltare 4 Sud-Vest Oltenia și are o populație de 469.637 locuitori (anul 2011). Din punct de vedere administrativ, județul Olt este compus din 2 municipii (Slatina și Caracal), 6 orașe (Bals, Corabia, Drăganesti Olt, Piatra Olt, Potcoava și Scornicești) și 104 comune.



Figura 1: POZITIA GEOGRAFICA A PROIECTULUI

Toate unitățile administrativ teritoriale ale județului Olt sunt membre ale Asociației de Dezvoltare Intercomunitară Olt-Eco.

Conform datelor previzionate în Analiza Cost Beneficiu care a stat la baza aprobării proiectului populația la nivelul anului 2016 a fost estimată la 454.814 locuitori. Aceasta estimare este apropiată de cea existentă în prezent, conform datelor furnizate de Direcția Regională de Statistică, județul Olt la 01.01.2016 avea o populație de 450.094 locuitori, abaterea de aproximativ 1% putând fi considerată ca neavând un impact major în implementarea proiectului.



4.1 Colectarea și transportul deșeurilor

Colectarea deșeurilor menajere se realizează aproape în totalitate în amestec, atât în mediul urban, cât și în mediul rural. Odată cu închiderea și ecologizarea spațiilor de depozitare din mediul rural în anul 2009, a avut loc și extinderea ariei de acoperire cu servicii de salubritate. Astfel, în prezent zona urbană are un grad de acoperire cu servicii de salubritate de 100 %, iar în zona rurală, 14 % din comune au contracte cu operatori de salubritate, în restul comunelor colectarea și transportul deșeurilor către depozitele neconforme existente se realizează prin grija autorităților locale.

Pentru colectarea și a transportul deșeurilor la nivelul Municipiului Slatina există și funcționează un număr de 155 containere îngropate pentru fracția reziduală (cu capacități de 5 mc), iar în Balș există un număr de 45 containere îngropate (cu capacități de 3 mc pentru fracțiile reciclabile și 5 mc pentru fracția reziduală). Aceste capacități de colectare vor fi puse la dispoziția Operatorului de salubritate.

4.2 Facilitățile de tratare a deșeurilor

În județul Olt sunt implementate o serie de proiecte PHARE CES privind gestionarea deșeurilor, și anume:

- Sistem de colectare separată în localitățile urbane Scornicești și Potcoava și comunele învecinate - proiectul deservește cca 23.800 locuitori și a avut ca scop amenajarea de platforme și achiziționarea de recipiente pentru colectarea separată a deșeurilor. Prin proiect s-a propus, de asemenea, pre-sortarea manuală și balotarea cu ajutorul unei prese a deșeurilor reciclabile, activitate care însă nu a avut rezultatele scontate;
- Sistem de colectare separată în orașul Corabia și comuna Izbiceni - proiectul deservește cca 34.600 locuitori și a avut ca scop achiziționarea de recipiente pentru colectarea separată a deșeurilor. Prin proiect s-a propus, de asemenea, pre-sortarea manuală și balotarea cu ajutorul unei prese a deșeurilor reciclabile;
- Organizarea sistemului de colectare separată în orașul Caracal - proiectul deservește cca 25.800 locuitori și a avut ca scop realizarea de platforme de colectare și recipiente pentru colectarea separată a deșeurilor reciclabile;

Sistemul de gestionare a deșeurilor existent la începerea implementării proiectului nu asigură atingerea obiectivelor și tintelor legislative și a celor prevăzute în Tratatul de aderare a României la UE. Mai mult decât atât, în prezent depozitarea deșeurilor s-a realizat în trei depozite neconforme, care au perioada de tranziție până în anul 2017.

4.3 Depozitarea deșeurilor

În județul Olt au existat 6 depozite neconforme, din care 3 au avut sistare activitatea de depozitare (în anul 2007 depozitul neconform Slatina, iar în anul 2009 depozitele Drăganesti Olt și



Scornicesti). 3 depozite au perioada de tranziție până în anul 2017 (depozitele neconforme Caracal, Corabia și Bals). Spațiile de depozitare din mediul rural au fost închise și ecologizate de către autoritățile administrațiilor publice locale.

Tarifele practicate pentru serviciul de salubritate (colectare, transport și depozitare deseuri mixte) sunt în general prea mici pentru a acoperi investițiile în dotări noi sau în înlocuiri de echipamente uzate. În consecință, gestionarea deșeurilor este grevată în permanență de lipsa fondurilor suficiente pentru investiții și acoperirea cheltuielilor de operare.

4.4 Concluzii privind sistemul actual de gestionare a deșeurilor

Actualul sistem de gestionare a deșeurilor nu este nici unitar, nici suficient și nici eficient, întrucât nu acoperă cantitativ cu servicii de calitate necesitățile de salubritate ale județului și nu oferă posibilitatea îndeplinirii tuturor obligațiilor asumate de România în domeniul managementului deșeurilor. Principalele deficiențe constatate sunt următoarele:

- Echipamentele în uz sunt depășite sau inadecvate pentru colectare selectivă;
- Cea mai mare parte a cantitatilor de deșeuri colectate este depozitată, inclusiv fracțiunile ce ar putea fi reciclate și/sau valorificate;
- Insuficiența serviciilor de colectare selectivă
Toate depozitele existente în județ, cu excepția celui de la Balteni, sunt neconforme și au un impact negativ asupra mediului datorită cantitatilor semnificative de levigat ce ajunge neepurat în apele subterane și de suprafață, precum și datorită poluării aerului și riscurilor pentru sănătate.
- Județul Olt nu și-a îndeplinit până în prezent țintele stabilite pentru reciclarea deșeurilor de ambalaje, și nici cele pentru devierea de la depozitare a deșeurilor biodegradabile pe anul 2016, existând riscul penalităților și amenziilor comunitare, dacă nu se iau măsurile specifice necesare;
- Serviciile de gestionare a deșeurilor sunt subfinanțate și nu aplică principiul „poluatorul plătește“;
- Publicul nu conștientizează suficient problemele legate de deșeuri și nici nu există consultanța și expertiza suficientă în domeniu.
- Există sisteme de tarifare diferite la nivel de județ;
- Gradul de încasare a tarifelor este necorespunzător, iar veniturile operatorilor sunt insuficiente pentru acoperirea costurilor de investiții și operare la un nivel de calitate acceptabil.

5. SISTEMUL DE MANAGEMENT INTEGRAT AL DEȘEURILOR PROPUȘ ÎN JUDEȚUL OLT

5.1 Prezentare generală

În cadrul Proiectului "Asistență tehnică pentru pregătirea a 5 proiecte de investiții în domeniul protecției mediului", Măsura ISPA 2005/RO/16/P/PA/001-04 – Asistență Tehnică pentru pregătirea proiectelor în sectorul deșeurilor solide, Consorțiul C&E Consulting and Engineering



GmbH; Louis Berger SAS; Poyry Environment GmbH a elaborat Cererea de finanțare în vederea implementării Sistemului Integrat de Management al Deșeurilor în județul Olt. Documente suport care au făcut parte din Cererea de finanțare sunt: Studiul de fezabilitate, Analiza cost-beneficiu, Analiza instituțională, Strategia de achiziții și Studiul de evaluare a impactului asupra mediului.

Finanțarea proiectului “Sistem integrat de management al deșeurilor în județul Olt” se realizează prin Program Operațional Sectorial “Mediu”- Axa Prioritară 2 “Dezvoltarea sistemelor de management integrat al deșeurilor și reabilitarea siturilor contaminate istoric”. Finanțarea nerambursabilă este realizată din Fondul European de Dezvoltare Regională.

Sistemul propus vizează managementul deșeurilor în județul Olt, județ situat în partea de sudvest a țării, în Regiunea Sud Vest (IV) Oltenia. Prin realizarea acestui sistem se va finanța construirea unei infrastructuri de gestionare a deșeurilor, dotarea cu echipamentele necesare, precum și asistența tehnică necesară realizării „Planului de Investiții pentru Infrastructura Prioritară” identificat în Master Planul pentru gestionarea deșeurilor pentru județul Olt (aprobat de Ministerul Mediului pe 30 Septembrie 2008 și de Consiliul județean Olt pe 26 Noiembrie 2008).

Deșeurile municipale, care constituie obiectul SIMD, cuprind totalitatea deșeurilor solide generate de gospodăria (inclusiv deșeurile voluminoase și cele periculoase), deșeurile similare generate în comerț, în mică industrie locală și în instituții, deșeurile provenite de la serviciul de întreținere a curăteniei în grădinile publice și parcuri, precum și deșeurile stradale și pietre.

Proiectul „**Sistem integrat de management al deșeurilor în județul Olt**” (SMID) are ca **obiective**:

- Să asigure un grad de colectare a deșeurilor de 100%, atât în mediul urban, cât și în mediul rural;
- Să asigure colectarea separată și atingerea tintelor minime stabilite privind devierea de la depozitare a deșeurilor biodegradabile și tratarea acestora prin metode specifice adecvate (prin compostare individuală);
- Să asigure colectarea separată și atingerea tintelor minime de reciclare/valorificare stabilite la deșeurile reciclabile provenite din ambalaje și reintroducerea lor în circuitul economic prin realizarea unei capacități de sortare centralizate la nivelul județului;
- Să protejeze sănătatea publică și mediul prin îmbunătățirea procesului de colectare și depozitare a deșeurilor prin construirea unui nou depozit conform cu standardele UE și să asigure condițiile optime pentru închiderea depozitelor actuale neconforme și reconstrucția ecologică a terenurilor pe care sunt amplasate;
- Să crească nivelul calitativ al standardelor serviciilor de salubritate, cu costuri suportabile de către toate categoriile de populație;
- Să reducă procentul de deșeuri produse și colectate ce ajung la depozit, prin măsuri de conștientizare și de colectare separată eficiente;

Proiectul propus va avea și alte **beneficii**, printre care se evidențiază următoarele:

- Va întări capacitatea tehnică și managerială de a implementa și opera întreaga infrastructură asociată sistemului de management integrat al deșeurilor din județul Olt, proiect finanțat din fondurile Uniunii Europene;



- Va sprijini autoritățile locale în realizarea unei strategii eficiente în privința tarifelor, a facturilor și a creșterii randamentelor de încălzire a sumelor aferente facturilor emise în urma prestării serviciilor de salubritate;
- Va ajuta populația să devină mai conștientă de beneficiile acestui proiect, inclusiv în privința colectării selective și a reciclării deșeurilor și va încuraja consumul de bunuri care generează cât mai puține ambalaje, pentru a minimiza producția de deșeurile.

5.2 Componentele noului SMID

5.2.1 Componenta 1 - Colectarea și transportul deșeurilor

Colectarea deșeurilor se va face prin aportul populației și al celorlalți utilizatori ai serviciilor de salubritate prin metoda aducerii deșeurilor selectate pe fracții reciclabile și reziduale la un punct fix de colectare sau prin aplicarea sistemului de preluare din poartă în poartă de unde sunt preluate de către operatorul de salubritate și transportate la facilitățile de transfer, tratare și eliminare.

Pentru o colectare eficientă și eficientă, Proiectul a propus împărțirea județului în 5 zone de colectare. Toate deșeurile colectate din cele 5 zone sunt transportate la Centrul de Management Integrat al Deșeurilor de la Bălteni, fie prin transport direct (din zona 5 - Slatina), fie indirect prin intermediul celor 4 stații de transfer amplasate în zonele: 1 - Bals, 2 - Caracal, 3 - Corabia, 4 - Scornicești.



Figura 2: ZONELE DE COLECTARE A DEȘEURILOR DIN JUDEȚUL OLT

Colectarea separată a fracțiilor de deșeuri se va face astfel: în puncte de colectare fixe prin aducerea pe platformele fixe de colectare și prin ridicarea din "poartă în poartă", pentru deșeurile reziduale, iar pentru fracțiile de deșeuri reciclabile (inclusiv deșeuri de ambalaje) în puncte fixe de colectare (platforme de colectare). Dotarea minimă a platformelor fixe de colectare va fi următoarea:

In mediul urban:

- Cate 1 container de 1,1 m³ pentru deseuri reziduale la 120 locuitori;
- Cate 1 container de 1,1 m³ pentru fractia sticlă la 500 de locuitori;
- Cate 1 container de 1,1 m³ pentru fracții ușoare la 500 de locuitori;
- Cate 1 container de 1,1 m³ pentru fractia de Hartie si carton la 500 de locuitori;

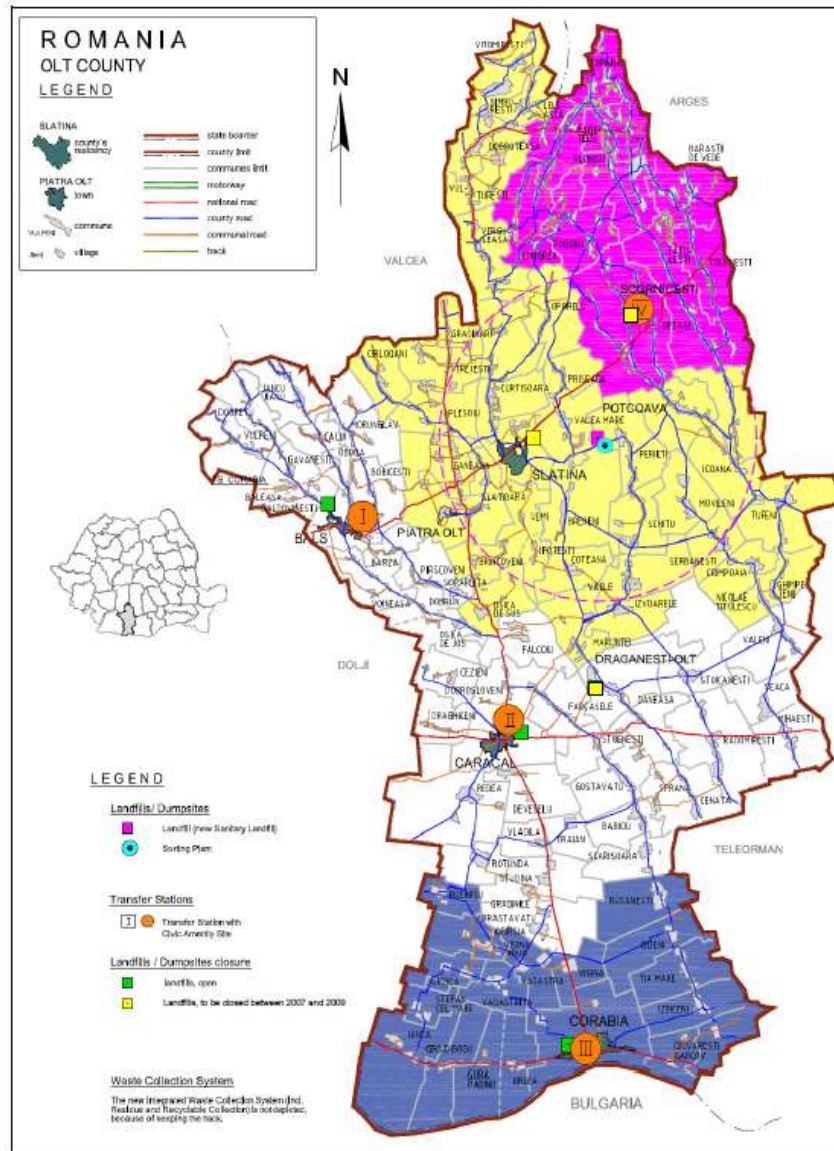

In mediul rural:

- Cate 1 container de 1,1 m³ pentru deseuri reziduale la 90 de locuitori;
- Cate 1 container de 1,1 m³ pentru fractia sticla (plastic și metal), la 500 de locuitori;
- Cate 1 container de 1,1 m³ pentru fracții ușoare la 500 de locuitori;

Pentru **colectarea deșeurilor reziduale din mediul rural** se propune și utilizarea de pubele de 120 l la fiecare gospodărie individuală locuită;

Pentru **colectarea deșeurilor reciclabile** prin proiect s-au achiziționat 956 containere pentru mediul urban (239 containere pentru colectarea deșeurilor de hartie și carton, 478 containere pentru colectarea deșeurilor de plastic și metal și 239 containere pentru colectarea deșeurilor de sticlă) și 1.258 containere pentru mediul rural (629 containere pentru plastic și metal și 629 containere pentru sticlă).

Containerele pentru fracții ușoare și pentru hârtie & carton sunt Euro-containere de 1,1 m³ din plastic, rotunde în partea superioară și cu un design special al capacului, în funcție de tipul de deșeu colectat. Sticla va fi colectată în Euro-containere metalice de 1,1 m³, cu capac special și rotund în partea superioară. Toate containerele vor avea culori diferite (conforme cu cerințele legale în vigoare) și vor fi inscripționate cu etichete distincte.

Platformele de colectare sunt betonate și îngrădite cu pietre de bordură pe 3 laturi și sunt situate în apropierea carosabilului, la marginea trotuarului sau la frontul stradal. Un punct de colectare va putea conține până la 6 containere.

Pentru colectarea deșeurilor reziduale și de ambalaje s-a realizat un număr de 184 platforme fixe în mediul urban și un număr de 1003 în mediul rural. În total s-au construit un număr de 1187 platforme de colectare (5852 unități de containere), în tot județul OLT.

Containerele pentru deseuri reziduale și pentru deseuri reciclabile vor fi amplasate în cadrul aceluiași punct de colectare. Consiliile locale ale UAT-urilor au desemnat zonele și amplasamentele pentru platformele de colectare, iar construirea lor a respectat raporturile de densitate de 1/90, 1/120 și 1/500, menționate anterior.

Prin proiect nu au fost realizate platforme pentru localitățile unde deja au fost realizate aceste investiții prin proiecte PHARE CES.

Din categoria deșeurilor solide municipale face parte și fracția biodegradabilă, responsabilă cu procesul de fermentare în actualele depozite de deseuri neconforme. Pentru devierea de la depozitare a acestei fracții de deseuri, prin proiect se propune compostarea individuală a deșeurilor biodegradabile în gospodăriile din mediul rural și din mediul urban (zona periurbană). S-a achiziționat un număr de 18.000 unități de compostare, care vor fi distribuite în mediul rural (12.500 bucăți) și în zone periurbane (5.500). De precizat că prin această soluție, o mare parte din deșeurile generate nu vor mai fi colectate și gestionate prin sistemul public de salubritate, reducându-se astfel cheltuielile gospodărești generate de prestarea unui serviciu public comunitar.

De asemenea, au fost achiziționate un număr de 5 tocatoare (schreddere) pentru deșeurile din parcuri și grădini. Compostarea deșeurilor din parcuri și grădini se va realiza în situ.



Pentru a asigura colectarea **deșeurilor periculoase, si deșeurilor voluminoase** și transferul lor la operatorii de reciclare/valorificare, opțiunea propusă este colectarea lor cu mașini specializate pentru colectarea și transportul deșeurilor periculoase. Colectarea se va realiza după un program trimestrial stabilit la începutul anului și se va face în puncte fixe, al căror amplasament va fi adus la cunoștință de către fiecare UAT în parte. Atât programul de colectare, cât și punctele de staționare a mașinii vor fi comunicate cetățenilor din fiecare unitate administrativ-teritorială la începutul fiecărui an. Deșeurile periculoase menajere colectate vor fi transportate și stocate temporar în spațiile special amenajate în acest scop. Preluarea, stocarea temporară, precum și tratarea și eliminarea deșeurilor periculoase menajere se realizează în condițiile legii. În incinta fiecărei Stații de Transfer și în incinta CMID va fi amplasat câte 1 container (cu capacitate de 35 mc) pentru deșeurile periculoase.

Deșeurile voluminoase constau în deșeurile solide de dimensiuni mari, precum mobilier, covoare, saltele, obiecte mari de folosință îndelungată, altele decât deșeurile de echipamente electrice și electronice, care nu pot fi preluate cu sistemele obișnuite de colectare a deșeurilor municipale.

Autoritățile administrației publice locale au obligația de a organiza colectarea, transportul, depozitarea și valorificarea deșeurilor voluminoase provenite de la populație, instituții publice și operatori economici.

Deșeurile voluminoase provenite de la deținătorii de deșeurile vor fi colectate periodic de către operatorul de salubritate, conform unui program întocmit și aprobat de autoritatea administrației publice locale.

Colectarea se va realiza separat, pe categorii de deșeurile, prin stabilirea zilelor și intervalului orar de așa natură încât deținătorii de deșeurile voluminoase să poată preda aceste deșeurile, iar operatorul serviciului de salubritate să poată asigura colectarea și transportul periodic al deșeurilor voluminoase spre instalațiile de stocare temporară.

Deșeurile voluminoase vor fi transportate de deținătorul acestora în vederea preluării de către operatorul de salubritate, în locurile stabilite de autoritatea locală și amenajate în acest scop și unde există căi de acces pentru mijloacele de transport. Dacă acest lucru nu este realizabil, din cauza spațiului limitat, deșeurile vor fi aduse de deținător în alte locuri special stabilite de autoritatea administrației publice locale sau direct la mijlocul de transport în locul/la data/ora stabilite, astfel încât să nu fie incomodată circulația rutieră.

Colectarea deșeurilor voluminoase se poate face și direct de la deținătorul acestora, în urma solicitării adresate către operatorul de salubritate, cu specificarea caracteristicilor și cantităților acestora. În această situație, operatorul de salubritate poate să stabilească o altă dată și oră decât cea aprobată de autoritatea administrației publice locale, în cadrul programelor de colectare a deșeurilor voluminoase, dacă operația de colectare, prin corelarea volumului deșeurilor preluate și capacitatea de transport afectată, se justifică din punct de vedere economic.

În incinta fiecărei Stații de Transfer și în incinta CMID va fi amplasat cel puțin 1 container (cu capacitate de 39 mc) pentru deșeurile voluminoase.

Operatorul trebuie să aibă un sistem de evidență a gestionării deșeurilor voluminoase din care să rezulte:



- a) data în care s-a realizat colectarea, transportul și depozitarea la instalația de tratare;
- b) punctele de colectare de unde s-a făcut colectarea;
- c) cantitățile totale preluate de la populație, persoane juridice de drept public și privat;
- d) cantitățile de deșeuri rezultate în urma tratării, pe sortimente;
- e) cantitățile ce urmează a fi transportate la depozitul de deșeuri.

| Modalitate de colectare | Dotari si caracteristici |
|--|--|
| <i>Deseuri voluminoase</i> | |
| Colectare periodica de catre operatorii de salubritate specializati, cu anunt prealabil | Autogunoiera compactoare cu benă adâncă, pentru aruncarea deșeurilor voluminoase cu mâna în camion |
| <i>Deseuri periculoase</i> | |
| Colectare periodica de catre operatorii de salubritate specializati, cu anunt prealabil | Camion container, cu diferite cutii și recipiente pentru diverse tipuri de deșeuri periculoase și cu dispozitive speciale de protecție, cum ar fi bazine colectoare la fundul containerului. |

Numarul de containere pentru colectarea si depozitarea temporara a deșeurilor voluminoase, și periculoase achiziționate de către DELEGATAR este urmatorul:

| Denumire centru de colectare | Numar containere pentru deseuri voluminoase (39 mc) | Numar containere pentru deseuri periculoase (35 mc) |
|-----------------------------------|---|---|
| ST Bals | 2 | 1 |
| ST Caracal | 4 | 1 |
| ST Corabia | 2 | 1 |
| ST Scornicesti | 2 | 1 |
| CMID Balteni | 2 | 1 |
| TOTAL containere speciale: | 12 | 5 |

Echipamentele mobile (mașinile de transport) pentru colectarea deșeurilor speciale - periculoase și voluminoase- fac parte din investițiile prioritare, dar vor fi puse la dispoziție de către operatorii de salubritate. În cadrul amplasamentelor destinate realizării ST și CMID sunt prevăzute spații destinate amenajării depozitarii temporare în containere a acestor categorii de deșeuri speciale.

Transportul deșeurilor de la punctele fixe de colectare la cele 4 stații de transfer sau la Centrul de Management al Deșeurilor se va face, conform Proiectului, de către operatorii de salubritate prin mijloace de transport adecvate.



Pentru colectare este recomandată folosirea combinată a două tipuri de camioane compactoare: camion pe 3 osii de 16 m³ (sarcina utilă de 8 to) și camion pe 3 osii de 24 m³ (sarcina utilă de 12 to), iar alegerea acestora pe anumite rute să se facă în funcție de volumul total de deseuri și de posibilitățile de acces.

În Studiul de Fezabilitate s-a considerat ca:

- 75% din deșeurile urbane vor fi colectate de camioane de 24 m³, 25% de camioane de 16 m³ (unde volumul permite aceasta);
- 100% din deșeurile din mediul rural vor fi preluate de camioane de 16 m³.

Numărul de vehicule necesar transportului deșeurilor reziduale și reciclabile de la punctele de colectare la cele 4 stații de transfer sau direct la CMID Bălteni va fi calculat pentru fiecare zonă de colectare în parte, conform breviarului de calcul aprobat de Ordinul ANRSC nr.111/2007. Tipul și dotarea acestora va fi adaptată tipului și dimensiunilor containerelor puse la dispoziție atât de Delegatar, cât și de către Operatorul de salubritate.

Mijloacele de transport necesare colectării deșeurilor de la punctele de colectare vor fi puse la dispoziția SMID de către operatorii de salubritate. Operatorii vor avea dreptul să propună și autogunoiere de alte capacități, și în consecință pot modifica și numărul acestora, cu condiția asigurării colectării tuturor deșeurilor.

5.2.2 Componenta 2 - Transferul deșeurilor

Prin proiect în județul Olt s-au construit 4 stații de transfer (ST): Balș, Corabia, Caracal și Scornicești. Noile ST vor fi echipate cu un sistem de cântărire și raportare, containere-birouri, containere (25m² fiecare) pentru deșeurii reziduale și alte echipamente. Având în vedere distanțele mari de la zonele de colectare la depozitul ecologic, județul va fi împărțit în 5 zone de colectare. Fiecare stație de transfer se va constitui într-un centru de colectare, în timp ce zona arondată Centrului de Management al Deșeurilor (cuprinzând și depozitul ecologic) de la Bălteni se va constitui în cel de-al cincilea centru de colectare.

Stațiile de transfer vor avea următoarele capacități maxime:

- Stația de transfer Balș – 15.086 tone/an;
- Stația de transfer Caracal – 33.584 tone/an;
- Stația de transfer Corabia – 19.992 tone/an;
- Stația de transfer Scornicești – 7.643 tone/an.

Fiecare stație de transfer va include pe lângă zona de transfer și un punct de colectare fluxuri speciale de deseuri (deseuri voluminoase, deseuri periculoase menajere). Acesta va include 2 containere pentru colectarea deșeurilor voluminoase și a câte 1 pentru colectarea celor periculoase. Deșeurile reziduale și reciclabile vor fi transportate de la stațiile de transfer la depozit sau stația de sortare, prin vehicule cu 3 osii și cu containere roll-on/roll-off.

Necesarul de vehicule și containere necesare pentru transferul deșeurilor este următorul:



| Statia de transfer | Numar camioane Roll- on/Roll/off (Operator) | Numar containere necesar | | | |
|--------------------|---|---|--|---|---|
| | | 25 m ³ – pentru rezidual (Operator) | 25 m ³ – pentru rezidual (Delegatar) | 39 m ³ – pentru voluminoase (Delegatar) | 35 m ³ – pentru periculoase (Delegatar) |
| ST Scornicesti | 1 | 2 | 3 | 2 | 1 |
| ST Bals | 1 | 3 | 2 | 2 | 1 |
| ST Caracal | 2 | 4 | 4 | 4 | 1 |
| ST Corabia | 2 | 4 | 4 | 2 | 1 |
| TOTAL: | 6 | 13 | 13 | 10 | 4 |

De asemenea, în incinta CMID Bălteni vor fi puse la dispoziție 1 container de 35 mc pentru deșeuri periculoase și 2 containere de 39 mc pentru deșeuri voluminoase de către DELEGATAR..

Principalele rute de transport până la Bălteni sunt:

- Stație de transfer I: Balș, cu acces bun la DN 65;
- Stație de transfer II: Caracal, cu acces bun la DN 6 și DN 64;
- Stație de transfer III: Corabia, cu acces bun la DN 54 și DN 54^a;
- Stație de transfer V: Scornicești, cu acces bun la DJ 657D.

Exceptând accesul direct la depozitul ecologic, care va utiliza drumurile comunale și alte drumuri de acces, pentru toate transferurile de deșeuri se folosește sistemul rutier național și cel județean. Pe aceste drumuri este posibilă și circulația vehiculelor de mare tonaj.

5.2.3 Componenta 3 – Centrul de Management al Deșeurilor Bălteni

5.2.3.1 Stația de sortare Bălteni

O stație de sortare este localizată la noul amplasament de depozitare de la Bălteni și va beneficia de dotările acestuia (cântar, clădire administrativă comună) și va deservi întregul județ. Stația de sortare este împărțită în 3 sectoare principale: hala de recepție, hala de sortare, hala de depozitare.

Stația de sortare are o capacitate maximă de 29.800 tone/an. În cadrul stației de sortare vor fi sortate atât deșeurile de hârtie și carton, cât și deșeurile de plastic și metal colectate separat. Capacitatea maximă a stației de sortare se poate atinge în condițiile funcționării cu 3 schimburi/zi, 6 zile/săptămână.

5.2.3.2 Depozitul conform Bălteni

Sistemul de Management Integrat al Deșeurilor în județul Olt cuprinde un depozit, realizat la Bălteni, în vecinătatea celui mai mare generator al județului, Municipiul Slatina. Depozitul de la



Balteni va avea doua celule. Capacitatea totala a depozitului va fi 3.560.000 mc. Capacitatea primei celule este de 880.000 mc si va fi suficienta pentru perioada 2012-2023.

Proiectarea depozitului, care este instalatie IPPC, s-a realizat in conformitate cu legislatia in vigoare. Levigatul colectat din de la depozit va fi epurat in statia de epurare proprie prevazuta cu treapta biologica. Efluentul statiei de epurare a levigatului va fi deversat in apa de suprafata.

Zona depozitului include un drum perimetral de acces, un drum de acces pentru compactoare, o stație de tratare a levigatului și un sistem de ardere a gazului de depozit. Pe măsură ce depozitarea va avansa, se vor construi rampe care să permită vehiculelor de colectare și transport să ajungă în zona de descărcare. Se va folosi un compactor pentru a mări densitatea deșeurilor îngropate.

CMID Bălteni include pe lângă Stația de Sortare și depozitul conform și o platformă de stocare temporară a deșeurilor voluminoase și periculoase (ca și în cazul ST).

5.2.4 Componenta 4 - Închiderea depozitelor neconforme

In judet exista 6 depozite neconforme, ce urmeaza a fi inchise in cadrul proiectului:

- Depozitul neconform Slatina - suprafata 4 ha, sistare activitate de depozitare in anul 2007;
- Depozitul neconform Draganesti Olt - suprafata 2 ha, sistare activitate de depozitare in anul 2009;
- Depozitul neconform Scornicesti - suprafata 2 ha, sistare activitate de depozitare in anul 2009;
- Depozitul neconform Caracal - suprafata 6 ha, sistare activitate de depozitare in anul 2017;
- Depozitul neconform Corabia - suprafata 2,3 ha, sistare activitate de depozitare in anul 2017;
- Depozitul neconform Bals - suprafata 3,2 ha, sistare activitate de depozitare in anul 2017.

Inchiderea depozitelor neconforme s-a realizat conform prevederilor legislative in vigoare (HG 349/2005 privind depozitarea deseurilor si Ordinul 757/2004 privind Normativul de depozitare).

Monitorizarea post-inchidere a acestora se va efectua de catre operatorul depozitului de la Balteni, dar paza lor va fi in sarcina unitatilor administrativ teritoriale proprietare ale terenurilor pe care au funcționat depozitele neconforme.



6. ANALIZA INSTITUTIONALA PRIVIND ORGANIZAREA SERVICIULUI DE SALUBRITATE IN JUDETUL OLT

6.1 Cadrul general

Avand in vedere cadrul instiutional stabilit la nivelul judetului Olt si intentia beneficiarilor de a se asigura finantarea crearii si dezvoltarii infrastructurii serviciului de salubritate la nivelul judetean prin fonduri nerambursabile ale U.E., prin intremediul POS Mediu, materializata in principal prin incheierea Contractului de Finantare 132032/28.04.2011 intre Ministerul Mediului si Padurilor si Consiliul Judetean, cu avizul Asociatiei de Dezvoltare Intercomunitara " Olt – Eco" (aprobat prin Ordinul Ministrului Mediului si Padurilor 1292/27.04.2011), elementele cadrului institutional si modalitatea de impementare a proiectului sunt date de conditionalitatile impuse prin POS Mediu.

Toate conditionalitatile/cerintele POS Mediu se afla in deplina consonanta cu prevederile legale in mentionate anterior, la punctul 3 din prezentul document, iar nerespectarea acestor cerinte va avea ca efect neindeplinirea conditionalitatilor impuse prin Contractului de finantare si pe cale de consecinta pierderea/rambursarea finantarii.

In urma intocmirii documentatiei aferente aplicatiei (studiu de fezabilitate, analiza cost-beneficiu, analiza institutionala, strategii de achizitii) s-a concluzionat ca singura modalitate viabila de a se asigura conformarea cu cerintele impuse prin Directivele Europene este cea prin care se efectueaza regionalizarea serviciului in conformitate cu cerintele POS Mediu si desemnarea operatorilor in urma derularii procedurii de achizitie publica.

6.2 Entitati principale implicate

Regionalizarea presupune in primul rand existenta unei Asociatii de Dezvoltare Intercomunitara (ADI), deja constituita la nivelul Judetului Olt – "Olt - Eco", iar un rol important il are Consiliul Judetean.

- **Asociația de Dezvoltare Intercomunitară (ADI)** este înființată de comun acord de către CJ și Consiliile locale din județ. ADI este responsabilă pentru realizarea politicilor și strategiilor regionale de gestionare a deșeurilor, pentru monitorizarea generală a implementării proiectului și a progresului înregistrat de acesta, pentru punerea la punct a colectării și depozitării deșeurilor, în strânsă consultare cu consiliile locale ale orașelor și comunitățile locale implicate.
- **Consiliul Județean** este membru ADI, va fi beneficiarul proiectului și va fi responsabil de managementul, implementarea și realizarea aranjamentelor legate de exploatare, în conformitate cu statutul ADI. Pentru a îndeplini aceste sarcini, CJ a înființat o unitate de implementare a proiectului. De asemenea CJ va asigura finatarea proiectului.



6.3 Delegarea managementului serviciilor

Delegarea managementului serviciului de salubritate către operatori se va realiza prin licitații publice. **Contractele de delegare** vor fi atribuite de ADI sau de CJ, în numele și din partea primăriilor implicate membre ale ADI. Membrii ADI au acordat împuternicirea necesară, acordată prin propriul statut și prin deciziile Consiliului Local de aprobare a asociației. Contractul de delegare care va acoperi exploatarea depozitului și a facilităților existente va fi semnat între CJ și operatorul privat. Pentru activitatea de colectare și transport la facilitățile de sortare și transfer contractul va fi semnat între ADI și diferiți operatori privați pentru colectarea și transportul deșeurilor, acoperind zonele din jurul stațiilor de transfer.

Pe baza analizei efectuate odată cu întocmirea documentației în baza căreia s-a încheiat Contractul de Finanțare, zona Județului a fost împărțită în 5 zone de colectare; 4 sunt dotate cu stații de transfer, fiecare stație fiind punctul central unde vor fi aduse deșeurile colectate. Deșeurile din zona aferentă depozitului central vor fi transportate direct, fără a fi procesate la stația de transfer.

De la stațiile de transfer din Balș, Corabia, Caracal și Scornicești, deșeurile sunt transportate cu camioane separate la depozitul central, care va fi construit la Bălteni. Accesul la facilitățile sistemului de management al deșeurilor va fi permis doar unităților administrativ teritoriale care respecta condiționalitățile impuse prin proiectul finanțat prin POS Mediu.

Conform cerințelor POS Mediu, pentru a se administra eficient resursele viitoare disponibile pentru gestionarea deșeurilor municipale, serviciile pentru implementarea proiectului și pentru colectarea, transportul, transferul, tratarea și depozitarea deșeurilor vor fi stabilite pe baza procedurilor de licitație publică.

Cu privire la licitațiile din faza de operare:

- Consiliul Județean va semna contractul pentru managementul și exploatarea centrului de gestionare a deșeurilor (inclusiv depozitul și facilitățile de tratare ce vor fi construite) și monitorizarea depozitelor neconforme închise prin proiect, cu operatori (selectați în urma licitației); CJ va informa Adunarea Generală a ADI cu privire la implementarea contractului de operare a CGD, ADI monitorizând permanent modul în care contractul este executat.
- Activitățile relaționate stațiilor de transfer (exploatarea și sistemul de transport al deșeurilor la CGD sau CMID) vor fi atribuite operatorului CMID Bălteni.

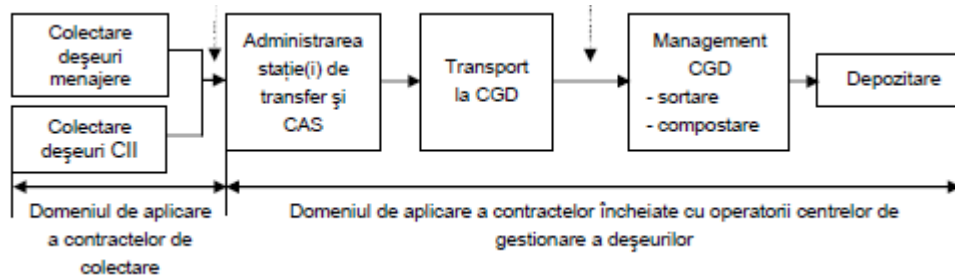

Figură 3: DOMENIUL DE APLICARE PROPUȘ ÎN CONTRACTE



6.4 Proprietatea asupra infrastructurii

În aplicarea prevederilor art.10 alin. 6 al Legii nr. 51/2006 și art. 61 al Legii nr. 101/2006, toate bunurile aferente sistemului de management integrat al deșeurilor vor intra în domeniul public al județului și în concluzie autoritatea responsabilă pentru activitățile desfășurate prin exploatarea acestor bunuri va fi consiliul județean.

În cazul infrastructurii create prin proiecte Phare, aceasta va rămâne în proprietatea unității administrativ-teritoriale în domeniul public al căreia se află și în prezent, dar va fi pusă la dispoziția operatorilor selectați prin licitație publică.

7. TAXA/TARIFUL DE SALUBRITATE

Prin Proiectul finanțat prin POS Mediu s-a agreat stabilirea unui sistem de tarife pentru SMID din județul Olt, pe baza principiilor care se regăsesc în statutul ADI, care vor include costurile de administrare, de operare și de investiții.

În ceea ce privește producătorii de deșeuri, s-a propus stabilirea unei taxe de salubritate — vizând producătorii de deșeuri solide — pe criteriul zonei în care își au domiciliul (mediul rural sau urban). Deoarece nu este fezabil să se măsoare cantitățile de deșeuri menajere generate în prezent la nivelul gospodăriilor, se propune ca taxa să fie aplicată per persoană. Aceasta va reflecta principiul „generatorul plătește”, potrivit căruia cel care generează cantități mai mari de deșeuri (de ex., locuitorii zonelor urbane, unde generarea pe cap de locuitor este mai mare decât în mediul rural) plătește mai mult decât acela care generează mai puține (de ex., locuitorii din mediul rural).

Cu privire la deșeurile produse de utilizatorii comerciali, industriali și instituționali (ICI), se propune ca aceștia să plătească o taxă de salubritate direct către CL, în conformitate cu taxa de salubritate stabilită prin SR 13400: 2007. Ulterior, există posibilitatea să se stabilească o taxă a cărei contravaloare va fi plătită de utilizatorii ICI către CL, în conformitate cu taxa urbană de salubritate (tarif per tona de deșeuri) și cu cantitatea de deșeuri generate pe an.

Taxa va acoperi toate costurile administrative, operaționale, de întreținere și de investiție legate de sistemul de management al deșeurilor. Taxa va fi colectată de Consiliile Locale, care vor asigura plata operatorilor serviciului, pe baza avizului dat de ADI OLT-ECO sau în funcție de cadrul legal existent vor varsa sumele colectate de la populație către ADI, iar acesta va efectua plăți către operatori, și resursele financiare pentru constituirea Fondului IID de către proprietarii infrastructurii puse la dispoziția operatorilor.

La nivelul aplicației de finanțare a fost realizată o analiză a diferitelor opțiuni pentru tarifele de colectare și, în baza acesteia, s-a stabilit următorul mecanism de plată:

- O taxă de salubritate, colectată de municipalități de la utilizatori – populație, agenți economici și instituții publice, care va acoperi costurile pentru colectarea deșeurilor, transport și administrarea la stația de transfer, transportul deșeurilor la depozite, administrarea CMID și toate



celelalte cerințe financiare necesare pentru a asigura sustenabilitatea sistemului de management al deșeurilor și să poată acoperi planul investițional.

- Operatorii de colectare vor fi plătiți din bugetele locale cu o sumă globală, în funcție de eficiența și eficacitatea operatorului (determinate cu ajutorul indicatorilor de performanță stipulați în contractele de delegare) și măsurătorile efectuate pe podurile cântar.
- Operatorul CMID și al stațiilor de transfer va fi plătit din bugetele CL cu o sumă în conformitate cu eficiența și eficacitatea operatorului (determinate cu ajutorul indicatorilor de performanță stipulați în contractele de delegare) și măsurătorile efectuate pe podurile cântar.

La stabilirea nivelului veniturilor din cadrul proiectului s-a avut în vedere necesitatea constituirii unor fonduri care să permită în principiu întreținerea, înlocuirea și eventuala dezvoltare (fondul IID) a infrastructurii serviciului. În acest mod se va asigura respectarea prevederilor OUG 198/2005 privind constituirea, alimentarea și utilizarea Fondului de întreținere, înlocuire și dezvoltare pentru proiectele de dezvoltare a infrastructurii serviciilor publice care beneficiază de asistență financiară nerambursabilă din partea Uniunii Europene.

Pentru determinarea acestor venituri se vor avea în vedere prevederile HG Nr. 2139 din 30-noiembrie 2004 pentru aprobarea Catalogului privind clasificarea și duratele normale de funcționare a mijloacelor fixe.

În cadrul taxei ce va fi plătită de către beneficiarii sistemului (populație, instituții și agenți economici) se va stabili o componentă, determinată pe baza prevederilor legale de mai sus, care va asigura înlocuirea și eventuala dezvoltare a infrastructurii și care va fi vărsată de către în contul proprietarilor infrastructurii pentru constituirea fondului IID, în cazul facilitatilor create/dobandite prin proiecte finanțate prin fonduri europene nerambursabile, sau pentru plata redevenței pentru bunurile puse la dispoziție de

Planul de creștere a tarifelor conform Contractului de Finanțare, Anexa I.4 este prezentat în tabelul următor, pe baza prețurilor estimate ale investițiilor la momentul aprobării proiectului.

| Anul | Tarif populație | Tarif agenți economici | Taxă urban | Taxă rural |
|------|---------------------|------------------------|------------------------|------------------------|
| | Lei/tonă (fără TVA) | Lei/tonă (fără TVA) | Lei/pers/lună (cu TVA) | Lei/pers/lună (cu TVA) |
| 2017 | 284 | 327 | 11,7 | 2,8 |
| 2018 | 288 | 327 | 11,9 | 3 |
| 2019 | 292 | 327 | 12,2 | 3,3 |
| 2020 | 297 | 327 | 12,4 | 3,5 |
| 2021 | 300 | 327 | 12,6 | 3,7 |
| 2022 | 304 | 327 | 12,9 | 3,9 |



| Anul | Tarif populație | Tarif agenți economici | Taxă urban | Taxă rural |
|------|---------------------|------------------------|------------------------|------------------------|
| | Lei/tonă (fără TVA) | Lei/tonă (fără TVA) | Lei/pers/lună (cu TVA) | Lei/pers/lună (cu TVA) |
| 2023 | 308 | 327 | 13,1 | 4,1 |
| 2024 | 311 | 327 | 13,3 | 4,4 |
| 2025 | 315 | 327 | 13,6 | 4,6 |
| 2026 | 319 | 327 | 13,8 | 4,9 |
| 2027 | 323 | 327 | 14 | 5,1 |
| 2028 | 327 | 327 | 14,3 | 5,4 |
| 2029 | 327 | 327 | 14,4 | 5,7 |
| 2030 | 327 | 327 | 14,4 | 5,6 |
| 2031 | 327 | 327 | 14,5 | 5,6 |
| 2032 | 327 | 327 | 14,6 | 5,6 |
| 2033 | 333 | 333 | 15 | 5,7 |
| 2034 | 340 | 340 | 15,4 | 5,8 |
| 2035 | 347 | 347 | 15,7 | 5,9 |
| 2036 | 354 | 354 | 16,1 | 6 |
| 2037 | 361 | 361 | 16,6 | 6,1 |

Este posibil ca în urma derulării procedurilor de achiziție pentru delegarea serviciului, nivelul maxim indicat mai sus să se diminueze în funcție de nivelul indicat de operatorii participanți la procedură, iar ulterior ajustarea și modificarea tarifelor să se realizeze în conformitate cu prevederile legale existente la momentul respectiv.

În conformitate cu prevederile legale în vigoare tariful se va ajusta pentru a se asigura creșterea tarifelor în termeni reali astfel încât să se asigure acoperirea cofinanțării și a costurilor de operare și de întreținere a activelor, în conformitate cu Cererea de finanțare.



8. RISCURI

La momentul întocmirii acestui document, având în vedere prevederile legale în materia achizițiilor publice, respectiv art.229 – 230 din Legea nr.98/2016 privind achizițiile publice, și art.7 – 8 din Legea nr.100/2016 prin care se solicită identificarea riscurilor de operare au fost identificate riscuri de operare în sarcina operatorilor, astfel cum sunt definite de prevederile legale în materie și care sunt precizate atât în strategiile de contractare. cât și în documentațiile de atribuire.

MOTIVELE CARE JUSTIFICĂ DELEGAREA SERVICIILOR

Motive de ordin instituțional

Principalul motiv care duce la necesitatea delegării serviciilor este dat de condiționalitățile POS Mediu, reflectate corespunzător în Contractul de finanțare încheiat între Consiliul Județean Olt și **Ministerul Mediului și Schimbărilor Climatice** prin Direcția Generală AM POS Mediu, în calitate de **Autoritate de Management**.

S-a considerat că pentru efectuarea unor servicii conforme cu normele legale în materie și cu *aquis-ul* comunitar, este necesară crearea unei infrastructuri adecvate ceea ce presupus realizarea unui proiect în valoare de 161.505.544 lei, din care 118.287.938 lei fonduri europene nerambursabile, prin care să se realizeze infrastructura care să permită această conformare. Conformarea cu normele legale și cu *aquis-ul* comunitar presupun în primul rând următoarele

- Colectarea să se efectueze selectiv pe trei fracții de deșeuri reciclabile - hârtie+carton, metal+plastic și sticlă, la care se adaugă fracția umedă (reziduală).
- Reducerea cantității de deseuri municipale biodegradabile depozitate în 2016 la 35% din cantitatea totală generată în 1995.
- Pentru deseuri din ambalaje – atingerea obiectivelor globale de reciclare de 60% pentru hartie și carton, 22,5% pentru plastic, 60% pentru sticlă, 50% pentru metal și 15% pentru lemn până în 2013.

Condiționalitățile cuprinse în anexele Contractului de finanțare (Studiu de fezabilitate, Cererea de finanțare și Analiza instituțională) stabilesc obligativitatea delegării serviciilor unor operatori desemnați în urma unor proceduri competitive de achiziție publică. În caz contrar toate cheltuielile efectuate vor fi considerate neeligibile, din cauza nerespectării condițiilor prevăzute în contractul de finanțare.

Fezabilitatea economico – financiară

Estimarea costurilor și veniturilor pe întreaga perioadă de delegare inclusiv identificarea și cuantificarea financiară a riscurilor trebuie să conducă la stabilirea unor taxe reale și acceptate de toți utilizatorii. În analiza fezabilității economice, principalul indicator pe care îl urmăresc toți



utilizatorii îl constituie taxa practică. Aplicarea de către operator a prețurilor și taxelor aprobate este obligatorie.

Prețurile și taxele avizate trebuie să respecte următoarele cerințe:

1. Asigurarea furnizării/prestării serviciilor la nivelurile de calitate și indicatorii de performanță stabiliți .
2. Realizarea unui raport calitate/cost cât mai bun pentru serviciile furnizate/prestate pe perioada angajată și asigurarea unui echilibru între riscurile și beneficiile asumate de părțile contractante.

Art. 28, alin. 2 din Legea nr.101/2006 a serviciului de salubritate a localităților, actualizată, prevede că „investițiile realizate de operatori de drept privat din fonduri proprii pentru reabilitarea, modernizarea și dezvoltarea sistemului public de salubritate se vor amortiza de către aceștia pe durata contractului de delegare a gestiunii serviciului de salubritate”.

La alin. 3 al aceluiași articol se prevede că ”investițiile în infrastructura specifică serviciilor de salubritate care se realizează din fonduri proprii ale operatorilor de drept privat constituie bunuri de retur; bunurile astfel realizate rămân în proprietatea operatorilor pe toată durata contractului de delegare a gestiunii și revin de drept la expirarea contractului gratuit și libere de orice sarcini unităților administrativ – teritoriale fiind integrate domeniului public al acestora.

În contractul de delegare a gestiunii se vor menționa bunurile de retur, respectiv modul de repartitie a categoriilor de bunuri realizate de operator până la încetarea, din orice cauză, a contractului de delegare a gestiunii serviciului de salubritate”.

Argumente care stau la baza concesiunii prin licitație publică a serviciului de salubritate:

- conform criteriilor de selecție, ofertanții vor primi puncte la evaluare pentru angajarea forței de muncă pe plan local, ceea ce va duce la scăderea numărului de șomeri și, implicit, la o creștere a puterii de cumpărare;
- prin realizarea de licitație deschisă se va putea obține selectarea unui operator care să ofere raportul optim între nivelul taxelor și calitatea serviciilor;
- creșterea veniturilor bugetului local datorită atragerii de investitori în zonă odată cu dezvoltarea infrastructurii;
- crearea de locuri de muncă pentru profesii variate și nivele de pregătire diferite - muncitori necalificați până la ingineri cu experiență;
- recalificarea populației tinere.
- Având în vedere încasările din prestarea serviciilor de delegare precum și cheltuielile necesare administrării serviciului de salubritate, rezultă că delegarea este fezabilă din punct de vedere economic.



Motive de mediu

În cazul gestiunii directe, realizată prin intermediul unor operatori de drept public – compartimente organizate în structura autorităților administrației publice locale sau servicii subordonate – operatorul nou înființat nu va avea experiența necesară operării unor astfel de instalații, existând riscul, mai ales la începutul activității, apariției de neconformități.

Altfel, în cazul gestiunii delegate, va fi vizată selectarea unui operator cu experiență în domeniu, criteriile de selecție ce vor fi propuse în Documentația de atribuire putând favoriza operatorii care au implementat sistemul ISO 9001 și/sau 14001 sau echivalent, ceea ce se va transpune într-o performanță ridicată în ceea ce privește managementul mediului.

Oricum, indiferent de modul de operare ales (gestiune directă sau delegată), operatorul public sau privat va opera în limitele actelor de reglementare a activității emise de autoritățile de mediu competente, neputând exista derogări de la încadrarea în limitele stabilite de acestea.

Practic, alegerea opțiunii gestiunii delegate asigură selectarea unui operator cu o mai mare experiență în domeniu, și care va putea gestiona activitatea în condițiile unui management performant al calității mediului.

Motive sociale

Urmând raționamentul prezentat mai sus, din punct de vedere al protecției sănătății populației, alegerea opțiunii gestiunii delegate este preferată deoarece asigură selectarea unui operator cu experiență în domeniu, care va aplica standarde ridicate de protecție a mediului, implicit a sănătății populației rezidente.

Oricum, indiferent de modul de operare ales, operatorul va opera în limitele actelor de reglementare a activității emise de autoritățile competente privind protecția muncii, neputând exista derogări de la încadrarea în limitele stabilite de acestea.

Concluzii

Având în vedere condiționalitățile de mai sus se impune ca gestiunea serviciului să se realizeze prin modalitatea gestiunii delegate. Condiționalitățile care au stat la baza aprobării proiectului impun de asemenea ca pentru prestarea serviciilor care au fost vizate de proiect să se încheie un contract atribuit în urma unei proceduri competitive de achiziție publică.

FISA DE DATE A ACHIZITIEI

SECTIUNEA I: AUTORITATEA CONTRACTANTA

I.1) DENUMIRE, ADRESA SI PUNCT(E) DE CONTACT

| | | |
|--|-------------|-------|
| Denumire oficiala: ADI OLT-ECO | | |
| Adresa: | | |
| Localitate: | Cod postal: | Tara: |
| Punct(e) de contact: In atentia | Telefon: | |
| E-mail: | Fax: | |
| Adresa/ele de internet (daca este cazul): | | |
| Adresa sediului principal al autoritatii contractante (URL): | | |
| Adresa profilului cumparatorului (URL): www.e-licitatie.ro | | |

| |
|---|
| Alte informatii pot fi obtinute la: <input checked="" type="checkbox"/> Punctul (punctele) de contact mentionat(e) anterior <input type="checkbox"/> Altele: <i>completati anexa A.I</i> |
| Caietul de sarcini, documentatia specifica (pentru concesiuni) si/sau documentele suplimentare (inclusiv documentele pentru dialogul competitiv si sistemul de achizitie dinamic) pot fi obtinute la: <input checked="" type="checkbox"/> Punctul (punctele) de contact mentionat(e) anterior <input type="checkbox"/> Altele: <i>completati anexa A.II</i> |
| Ofertele/proiectele sau solicitarile/cererile de participare sau candidaturile trebuie transmise la: <input checked="" type="checkbox"/> Punctul (punctele) de contact mentionat(e) anterior <input type="checkbox"/> Altele: <i>completati anexa A.III</i> |
| Numar zile pana la care se pot solicita clarificari inainte de data limita de depunere a ofertelor/candidaturilor Zile : 6 (inainte de data limita de depunere a ofertelor/candidaturilor) |

I.2) TIPUL AUTORITATII CONTRACTANTE SI ACTIVITATEA PRINCIPALA (ACTIVITATILE PRINCIPALE)

| | |
|---|---|
| <input type="checkbox"/> Minister sau orice alta autoritate nationala sau federala, inclusiv subdiviziunile regionale sau locale ale acestora | <input type="checkbox"/> Servicii publice generale |
| <input type="checkbox"/> Agentie/birou national sau federal | <input type="checkbox"/> Aparare |
| <input type="checkbox"/> Colectivitate teritoriala | <input type="checkbox"/> Ordine si siguranta publica |
| <input type="checkbox"/> Agentie/birou regional sau local | <input type="checkbox"/> Mediu |
| <input type="checkbox"/> Organism de drept public | <input type="checkbox"/> Afaceri economice si financiare |
| <input type="checkbox"/> Institutie/agentie europeana sau organizatie europeana | <input type="checkbox"/> Sanatate |
| | <input type="checkbox"/> Constructii si amenajari teritoriale |
| | <input type="checkbox"/> Protectie sociala |

| | |
|--|--|
| <input type="checkbox"/> Altele (precizati): _____ | <input type="checkbox"/> Recreere, cultura si religie <input type="checkbox"/> Educatie <input checked="" type="checkbox"/> Altele (precizati): administratie publica locala |
| Autoritatea contractanta actioneaza in numele altor autoritati contractante da <input checked="" type="checkbox"/> nu <input type="checkbox"/> | |

SECTIUNEA II: OBIECTUL CONTRACTULUI

II.1) DESCRIERE

| | | |
|--|---|---|
| II.1.1) Denumirea data contractului/concursului/proiectului de autoritatea contractanta/entitatea contractanta | | |
| Contract de delegare prin concesiune a gestiunii activităților de colectare și transport a deșeurilor municipale și altor fluxuri de deșeuri, componente ale serviciului de salubritate de pe raza județului Olt | | |
| II.1.2) Tipul contractului si locul de executare a lucrarilor, de livrare a produselor sau de prestare a serviciilor | | |
| a) Lucrari <input type="checkbox"/> | B) Produse <input type="checkbox"/> | c) Servicii <input checked="" type="checkbox"/> |
| Executare <input type="checkbox"/> Proiectare si executare <input type="checkbox"/> Executarea, prin orice mijloace, a unei lucrari, conform cerintelor specificate de autoritatea contractanta | Cumparare <input type="checkbox"/> Leasing <input type="checkbox"/> Inchiriere <input type="checkbox"/> Inchiriere cu optiune de cumparare <input type="checkbox"/> O combinatie intre acestea <input type="checkbox"/> | Categoria serviciilor 16 Servicii de eliminare a deșeurilor și a apelor uzate menajere;servicii de igienizare și servicii similare |
| Locul principal de executare Cod NUTS □□□□□□ | Locul principal de livrare Cod NUTS □□□□□□ | Locul principal de prestare Județul Olt Cod NUTS RO 414 |
| II.1.3) Procedura implica | | |
| Un contract de achizitii publice | | <input checked="" type="checkbox"/> |
| Punerea in aplicare a unui sistem de achizitie dinamic (SAD) | | <input type="checkbox"/> |
| Incheierea unui acord-cadru | | <input type="checkbox"/> |
| II.1.4) Informatii privind acordul-cadru (dupa caz) | | |
| Acord-cadru cu mai multi operatori economici <input type="checkbox"/> Numarul □□□ sau, dupa caz, numarul maxim □□□ de participanti la acordul-cadru preconizat | Acord-cadru cu un singur operator economic <input type="checkbox"/> | |
| Posibilitatea de a relua competitia cu semnatarii acordului cadru da <input type="checkbox"/> nu <input type="checkbox"/> Daca DA, | | |

| | | |
|--|---------------------|--|
| Reluarea competitiei se va face in SEAP: <p style="text-align: center;">da <input type="checkbox"/> nu <input type="checkbox"/></p> <hr/> | | |
| Durata acordului-cadru: Durata in ani: <input type="checkbox"/> <input type="checkbox"/> sau in luni: <input type="checkbox"/> <input type="checkbox"/> <input type="checkbox"/> Justificarea unui acord-cadru a carui durata depaseste patru: Dacă durata acordului-cadru depășește 4 ani: | | |
| Estimarea valorii totale a achizițiilor pentru întreaga durată a acordului-cadru (dupa caz; numai in cifre): Valoarea estimata fara TVA: _____ Moneda: _____ sau intervalul: între _____ și _____ Moneda: _____ Frecventa si valoarea contractelor care urmeaza sa fie atribuite (daca se cunosc): _____ | | |
| II.1.5) Descrierea succinta a contractului sau a achizitiei/achizițiilor | | |
| | | |
| II.1.6) Clasificare CPV (vocabularul comun privind achizițiile) | | |
| | Vocabular principal | |
| Obiect principal | 90511000 – 2 | Servicii de colectare a deșeurilor menajere |
| Obiect(e) suplimentar(e) | 90512000 – 9 | Servicii de transport de deșeuri menajere |
| | 90500000 – 2 | Servicii privind deșeurile menajere și deșeurile |
| II.1.7) Contractul intra sub incidenta acordului privind contractele de achizitii publice (GPA) | | da <input checked="" type="checkbox"/> nu <input type="checkbox"/> |
| II.1.8) Impartire in loturi (pentru precizari privind loturile utilizati) | | da <input type="checkbox"/> nu <input checked="" type="checkbox"/> |
| II.1.9) Vor fi acceptate variante (oferte alternative) da <input type="checkbox"/> nu <input checked="" type="checkbox"/> | | |
| | | |

II.2) CANTITATEA SAU DOMENIUL CONTRACTULUI

| |
|--|
| II.2.1) Cantitatea totala sau domeniul (inclusiv, dupa caz, toate loturile si toate optiunile) Serviciile delegate de catre Autoritatea Contractanta includ: |
|--|

activitatea de colectare și transport a deșeurilor municipale și altor fluxuri de deșeuri, componente ale serviciului de salubritate de pe raza județului Olt. Cantitățile anuale estimate sunt de 118.549 tone . Redevanța este de **1.448.951** lei anual, iar valoarea aferenta procentului de cheltuieli cu diverse si neprevazute este 0 (zero) lei.

Dupa caz, valoarea estimata fara TVA (*numai in cifre*): **230.109.996** Moneda: RON

sau intervalul: intre _____ si _____ Moneda: _____

II.2.2) Optiuni (*dupa caz*)

da nu

Daca da, valoarea se va completa in mod obligatoriu numai ca interval valoric

Daca da, descrierea acestor optiuni:

Daca se cunoaste, calendarul prevazut de aplicare a respectivelor optiuni:

in luni: *sau* in zile: (de la data atribuirii contractului)

Numarul de prelungiri posibile (*dupa caz*): *sau* interval: intre si

Daca se cunoaste, (in cazul contractelor de produse sau de servicii care pot fi prelungite, calendarul prevazut al contractelor ulterioare: in luni: *sau* in zile: (de la data atribuirii contractului)

II.2.3) Procentul minim de lucrari/servicii care urmeaza sa fie atribuite de concesionar unor terti (*dupa caz, in cazul contractelor de concesiuni*)

II.3) DURATA CONTRACTULUI SAU TERMENUL PENTRU FINALIZARE

Durata in luni: 96 de la data emiterii ordinelor de incepere a serviciilor sau lucrarilor

II.4) AJUSTAREA PRETULUI CONTRACTULUI

II.4.1. Ajustarea pretului contractului

da nu

Terifele vor putea fi modificate sau ajustate potrivit prevederilor legale in vigoare, respectiv Ordinului ANRSC nr.109/2007 privind aprobarea Normelor metodologice de stabilire, ajustare sau modificare a tarifelor pentru activitățile specifice serviciului de salubritate a localităților.

Parametrul de ajustare va fi indicele prețurilor de consum. Formula de ajustare este

$$\text{Delta}(t) = \frac{[\text{Delta}(ct) + \text{Delta}(ct) \times r\%]}{Q}, \text{ unde:}$$

Delta(ct) - creșterea cheltuielilor totale determinate de influențele reale primite în costuri;

r% - cota de profit a operatorului;

Q - cantitatea programată în unități de măsură specifice, luată în calcul la nivelul avut în vedere la determinarea tarifului actual.

Modificarea tarifelor se face cu respectarea dispozitiilor anterioare si potrivit formulei:

$T(1) = T(0) + \text{Delta}(t)$ unde : T(0) - tariful actual , T(1) - tariful modificat , Delta(t) – creșterea de tarif , $\text{Delta}(t) = [\text{Delta}(ct) + \text{Delta}(ct) \times r\%] / Q$, unde: Delta(ct) - creșterea cheltuielilor totale determinate de influențele reale primite în costuri;
r% - cota de profit a operatorului;

Q - cantitatea programată în unități de măsură specifice, luată în calcul la nivelul avut în vedere la determinarea tarifului actual.

SECTIUNEA III: INFORMATII JURIDICE, ECONOMICE, FINANCIARE SI TEHNICE

III.1) CONDITII REFERITOARE LA CONTRACT

| | |
|---|---|
| III.1.1) Depozite valorice si garantii solicitate (dupa caz) | |
| III.1.1.a) Garantie de participare | da <input checked="" type="checkbox"/> nu <input type="checkbox"/> |
| <p>Garantia de participare de 4.602.199, 912 lei. Forma de constituire: printr-un instrument de garantare emis in conditiile legii de o societate bancara ori de o societate de asigurari, care nu se afla in situatii speciale privind autorizarea ori supravegherea, in conditiile legii, care se prezinta in original pana la data si ora limita stabilite pentru depunerea ofertelor. Instrumentul de garantare trebuie sa prevada ca plata garantiei de participare se va executa neconditionat, respectiv la prima cerere a beneficiarului, pe baza declaratiei acestuia cu privire la culpa persoanei garantate. Se va avea in vedere ca acestea sa confirme irevocabilitatea garantiei constituite. In cazul depunerii de oferte in asociere, garantia trebuie constituita in numele asocierii si sa se mentioneze ca acopera in mod solidar toti membrii grupului de operatori economici Perioada de valabilitate cel putin egala cu perioada minima de valabilitate a ofertei (120 zile) raportata la data limita de depunere a ofertelor, cu posibilitatea prelungirii acesteia. Autoritatea are dreptul de a retine garantia de participare atunci cand ofertantul se afla in oricare din urmatoarele situatii: a) isi retrage oferta in perioada de valabilitate a acesteia; b) oferta sa fiind stabilita castigatoare, refuza sa semneze contractul de achizitie publica/acordul cadru in perioada de valabilitate a ofertei;</p> <p>Nota: a) se va completa Formularul 2 sau un alt model care sa contina cel putin datele din acest formular. Dovada constituirii garantiei se va depune in original la adresa de la I.1), cel mai tarziu la data si ora limita stabilite pentru depunerea ofertelor. b) Autoritatea contractanta va elibera/restitui garantia de participare conform prevederilor legale. c) Echivalenta pentru o garantie de participare depusa in valuta se va face la cursul BNR din data publicarii anuntului de concesiune.</p> | |
| III.1.1.b) Garantie de buna executie | da <input checked="" type="checkbox"/> nu <input type="checkbox"/> |
| <p>Garanția de Bună Execuție se constituie și se menține pe toată Durata Contractului. Cuantumul Garanției de Bună Execuție este de 10% din valoarea anuală a contractului, fara TVA. Ofertantul declarat castigator va constitui pentru primul an de contract Garanția de Bună Execuție, urmand a o actualiza anual in functie de valoarea contractului. si o va menține în vigoare pe toată Durata Contractului în favoarea Delegatarului/ADI. Valoarea anuală a contractului va fi calculată ca produsul dintre tariful ofertat și cantitatea de deșeuri estimată care trebuie gestionată anual.</p> | |
| III.1.2) Principalele modalitati de finantare si plata si/sau trimitere la dispozitiile relevante | |
| Bugetul local al unităților administrativ teritoriale deservite | |
| <hr/> | |
| III.1.3) Forma juridica pe care o va lua grupul de operatori economici caruia i se atribuie contractul (dupa caz) | |
| Asociere conform art. 39 din Legea privind concesiunile de lucrari si concesiunile de servicii nr. 100/2016. (Formularul 5). | |
| III.1.4) Executarea contractului este supusa altor conditii speciale (dupa caz) | da <input type="checkbox"/> nu <input checked="" type="checkbox"/> |
| Daca da, descrierea acestor condiții _____ | |
| III.1.5. Legislatia aplicabila | |
| a) Legea privind concesiunile de lucrari si concesiunile de servicii nr 100/2016; | |
| b) Legea privind remediile si caile de atac in materie de atribuire a contractelor de achizitie publica, a contractelor sectoriale si a contractelor de concesiune de lucrari si concesiune de servicii, precum si pentru organizarea si functionarea Consiliului | |

National de Solutionare a Contestatiilor nr 101/2016;

c) www.anap.gov.ro

d) Ordin nr. 111/2007 privind aprobarea Caietului de sarcini-cadru al serviciului de salubritate a localitatilor; e) Ordin ANRSC nr. 109/2007 privind aprobarea Normelor metodologice de stabilire, ajustare sau modificare a tarifelor pentru activitatile specifice serviciului de salubritate a localitatilor; f) Ordin ANRSC nr. 112/2007 privind aprobarea Contractului-cadru de prestare a serviciului de salubritate a localitatilor; g) Hotarare nr. 745/2007 pentru aprobarea Regulamentului privind acordarea licentelor in domeniul serviciilor comunitare de utilitati publice, cu modificarile si completarile ulterioare; h) Legea nr. 101/2006 privind serviciul de salubritate a localitatilor, republicata, cu modificarile si completarile ulterioare; i) Legea nr. 51/2006 privind serviciile comunitare de utilitati publice, republicata, cu modificarile si completarile ulterioare; j) Ordin ANRSC nr. 82 din 9 martie 2015; www.anrsc.ro.

III.2) CONDITII DE PARTICIPARE

III.2.1) Situatiia personala a operatorilor economici, inclusiv cerintele referitoare la inscrierea in registrul comertului sau al profesiei

III.2.1.a) Situatiia personala a candidatului sau ofertantului:

Toate documentele intocmite / emise de catre ofertant in scopul participarii la procedura vor fi prezentate in original si vor fi semnate cu semnatura olografa.

Pentru celelalte documente solicitate in cadrul acestei sectiuni pentru persoanele fizice/ juridice romane se permite depunerea acestora in oricare din formele original/ copie legalizata/ copie lizibila cu mentiunea „conform cu originalul”, iar pentru persoanele fizice/ juridice straine, documentele se prezinta in original/ copie legalizata/ copie lizibila cu mentiunea „conform cu originalul” si vor fi insotite de traducere autorizata in limba romana.

Documentele relevante ce urmeaza a fi prezentate in sustinerea indeplinirii criteriilor de calificare/ selectie vor fi solicitate intr-o maniera echivalenta indiferent de faptul ca ofertantul/ candidatul este o persoana fizica/ juridica romana sau straina.

In cazul in care persoana care semneaza declaratiile/ formularele solicitate nu este reprezentantul legal al operatorului economic, se va atasa o imputernicire pentru aceasta pentru prezenta procedura de atribuire.

Declaratia prin care ofertantul certifica faptul ca nu se incadreaza la prevederile art. 79 din Legea 100/2016 (Formularul 6)

Nota: se solicita atat ofertantului asociat, subcontractantului cat si tertului sustinator.

Declaratie privind neincadrarea in prevederile art.80 din Legea 100/2016 (Formularul 7)

Nota: se solicita atat ofertantului asociat, subcontractantului cat si tertului sustinator.

Declaratia privind neincadrarea la prevederile art. 81 din Legea 100/2016 (Formularul 8)

Nota: se solicita atat ofertantului asociat, subcontractantului cat si tertului sustinator.

Declaratiile vor fi insotite de Cazier judiciar al persoanei juridice, Cazier fiscal al persoanei juridice si

Certificat de atestare fiscala – eliberat de ANAF, dupa caz, documente prin care se demonstreaza faptul ca operatorul economic poate beneficia de derogarile prevazute la art. 80 alin. (3), (4), (5), art. 81 alin. (2) din Legea nr. 100/2016.

Declaratie pe proprie raspundere a ofertantului cu privire la sediile secundare si punctele de lucru pentru care exista obligatii de plata a impozitelor si taxelor.

Nota: In cazul in care in tara de origine sau in tara in care este stabilit Ofertantul, nu se emit astfel de documente sau acestea nu vizeaza toate situatiile prevazute la art. 79 – 81, atunci va fi acceptata o declaratie pe propria raspundere sau, daca in tara respectiva nu exista prevederi legale referitoare la declaratia pe propria raspundere, o declaratie autentica data in fata unui notar, a unei autoritati administrative sau judiciare, sau a unei asociatii profesionale care are competente in acest sens. Daca exista incertitudini referitoare la situatiia personala a unui Ofertant, autoritatea contractanta poate solicita informatii direct de la autoritatile competente.

Declaratia privind neincadrarea la prev. art. 44 din Legea 100/2016 (Formularul 9).

Nota: se solicita atat ofertantului asociat, subcontractantului cat si tertului sustinator.

Persoanele cu functie de decizie din cadrul autoritatii contractante, in ceea ce priveste organizarea, derularea si finalizarea

procedurii de atribuire, sunt urmatoarele:

III.2.1.b) Capacitatea de exercitare a activitatii profesionale

Informatii si formalitati necesare pentru evaluarea respectarii cerintelor mentionate:

Certificat constatator emis de Oficiul Registrului Comertului in raza caruia este situat sediul ofertantului din care sa rezulte cel putin informatiile legate de structura actionariatului, reprezentantii legali, obiectul de activitate, sucursale și sedii secundare, puncte de lucru. Informatiile prezentate trebuie sa fie reale si actuale la data limita de depunere a ofertelor.

Nota: Obiectul contractului trebuie sa aiba corespondent in codul CAEN din Certificatul Constatator emis de ONRC.

Operatorii economici nerezidenti (straini) vor prezenta documente care dovedesc o forma de inregistrare/atestare ori apartenenta din punct de vedere profesional, din care sa rezulte abilitarea persoanei juridice/fizice straine de a presta serviciile care fac obiectul prezentului contract, in conformitate cu tara de origine/tara in care operatorul economic este stabilit. Documentele se vor prezenta insotite de traducerea autorizata a acestora in limba romana.

Autoritatea contractanta isi rezerva dreptul de a solicita ofertantului clasat pe primul loc, inainte de transmiterea comunicarii privind rezultatul procedurii de atribuire, sa prezinte pentru conformitate documentul in original.

III.2.2) Capacitatea economica si financiara

| Informatii si/sau nivel(uri) minim(e) necesare pentru evaluarea respectarii cerintelor mentionate | Modalitatea de indeplinire |
|---|--|
| <p><u>Cerinta nr. 1</u></p> <p>Cifra anuala de afaceri globala a ofertantului pe ultimii 3 (trei) ani financiari incheiati, respectiv 2014, 2015, 2016, trebuie sa fie mai mare sau egala cu suma: 57.527.498,9 lei;</p> <p>Valorile vor fi exprimate in LEI, folosind pentru conversie ratele medii anuale de schimb LEU/EURO comunicate de Banca Centrala Europeana (www.ecb.int) pentru anii respectivi. Pentru situatiile financiare exprimate in alte monede decat EURO se va folosi pentru conversie rata medie anuala de schimb comunicata de catre Banca Central Europeana, (www.ecb.int).</p> | <p>1. Se va completa - Formularul 10,</p> <p>2. Se vor prezenta orice documente care sa dovedeasca indeplinirea cerintei de calificare. De exemplu: Bilanturile contabile pentru ultimii 3 ani financiari incheiati, 2014, 2015, 2016, in cazul in care publicarea acestor bilanturi este prevazuta de legislatia tarii in care este stabilit ofertantul, vizate si inregistrate la organele competente.</p> <p>Documentele solicitate vor fi prezentate in original sau copie legalizata sau copie lizibila cu mentiunea "conform cu originalul" cu semnatura si stampila, cu exceptia documentelor intocmite/emise de catre ofertant cu scopul participarii la procedura si a documentelor emise de banci sau alte institutii financiare, care se vor prezenta in original.</p> <p>In cazul in care in tara de origine sau in tara in care este stabilit operatorul economic, in conformitate cu legislatia tarii, nu se utilizeaza stampila, se va accepta o declaratie pe propria raspundere din partea operatorului economic in acest sens. Ofertantii nerezidenti vor prezenta traduceri autorizate in limba romana ale documentelor solicitate mai sus.</p> <p>Daca, din motive obiective, justificate corespunzator, operatorul economic nu are posibilitatea de a prezenta documentele solicitate, acesta are dreptul de a-si demonstra situatia economica si financiara si prin prezentarea altor documente care sa reflecte o imagine fidela a situatiei economice si financiare.</p> |
| <p>Capacitatea economica si financiara a ofertantului poate fi sustinuta, pentru indeplinirea contractului si de o alta persoana, indiferent de natura relatiilor juridice existente intre ofertant si persoana respectiva, in conformitate cu prevederile art. 76 - 78 din Legea nr. 100/2016.</p> <p>Pentru sustinerea nivelului minim al indicatorului cifra de afaceri, angajamentul ferm prezentat trebuie sa garanteze autoritatii contractante indeplinirea obligatiilor asumate prin acesta, in situatia in care contractantul intampina</p> | <p>Se va prezenta Angajamentul privind sustinerea financiara (Formular 11) si Anexa la Formularul 11 - Declaratie privind sustinerea financiara in original.</p> <p>Se vor prezenta orice documente care sa dovedeasca indeplinirea cerintei de calificare. De exemplu: Bilanturile contabile pentru ultimii 3 ani financiari incheiati, 2014, 2015, 2016, in cazul in care publicarea acestor bilanturi este prevazuta de legislatia tarii in care este stabilit ofertantul, vizate</p> |

| | |
|---|--|
| dificultati pe parcursul derularii contractului. Angajamentul ferm al tertului/ tertilor sustinator(i) se va prezenta in original. Documentele emise in alta limba decat romana trebuie sa fie insotite de traducere autorizata in limba romana. | si inregistrate la organele competente. |
| <u>Cerinta nr. 2</u> Disponibilitati banesti, resurse reale negrevate de datorii sau linii de credit confirmate de banci ori alte mijloace financiare suficiente pentru a realiza cash-flow, pentru o durata de minim 2 (doua) luni de derulare a contractului, în valoare 4.793.958,242 lei sau echivalent (in alta valuta) ce vor fi destinate prezentului contract, indiferent de obligatiile ce îi revin Candidatului în cadrul altor contracte | Se vor prezenta orice documente care sa dovedeasca indeplinirea cerintei de calificare documentele relevante care (spre exemplu: depozite bancare, acces la instrumente de finanțare – linii de credit, alte mijloace financiare suficiente pentru a realiza cash-flow-ul). Documentul de sustinere a contractului, indiferent sub ce forma este dovedita, va trebui sa contina numele contractului, suma si perioada solicitata. |
| III.2.3.a) Capacitatea tehnica si/sau profesionala | |
| Informatii si/sau nivel(uri) minim(e) necesare pentru evaluarea respectarii cerintelor mentionate | Modalitatea de indeplinire |
| Cerința 1. Ofertantul trebuie sa probeze ca in ultimii 3 ani a prestat în cadrul a maximum 3 contracte servicii similare cu cele care fac obiectul contractului care urmează a fi atribuit, care includ cel puțin activitatea de colectare a deșeurilor municipale a 118.000 tone/an. | Se va completa Formularul 12 – Declaratie privind lista serviciilor efectuate, impreuna cu Anexele 1 si 2 la Formularul 12 si Fisa de informatii privind experienta similara - Formularul 13, pentru contractele ce se doresc a fi prezentate drept experienta similara. Operatorul economic ofertant, participantul in nume propriu, liderul asocierii si asociatii trebuie sa prezinte: Certificate/documente emise sau contrasemnate de o autoritate sau de catre clientul beneficiarului. Toate acestea prezentate in copie certificata "Conform cu originalul", purtand stampila si semnatura reprezentantului legal al operatorului economic care a realizat experienta similara solicitata. Pentru situatiile in care serviciile prezentate au fost realizate intro asociere, se vor lua in considerare doar servicii prestate de ofertant. |
| Capacitatea tehnica si profesionala a ofertantului poate fi sustinuta, pentru indeplinirea contractului si de o alta persoana, indiferent de natura relatiilor juridice existente intre ofertant si persoana respectiva, in conformitate cu prevederile art. 76-78 din Legea nr. 100/2016. In cazul in care ofertantul isi demonstreaza capacitatea tehnica si profesionala invocand si sustinerea acordata de catre o alta persoana, atunci ofertantul are obligatia de a dovedi sustinerea de care beneficiaza, prin prezentarea unui angajament ferm al persoanei respective, prin care aceasta confirma faptul ca va pune la dispozitia ofertantului resursele tehnice si profesionale invocate, ori de cate ori este nevoie pe perioada de derulare a contractului. Persoana care asigura sustinerea tehnica nu trebuie sa se afle in situatiile care determina excluderea din procedura de atribuire, conform prevederilor art.79-81din Legea 100/2016. Pentru sustinerea cerintei minime referitoare la experienta similara angajamentul ferm prezentat trebuie sa garanteze autoritatii contractante | Se va prezenta Angajamentul privind sustinerea tehnica (Formular 14) si Anexa la formularul 14, in original. |

| | |
|---|--|
| <p>indeplinirea obligatiilor asumate prin acesta, in situatia in care contractantul intampina dificultati pe parcursul derularii contractului. Angajamentul ferm al tertului/tertilor sustinator(i) se va prezenta in original.</p> <p>Documentele emise in alta limba decat romana trebuie sa fie insotite de traducere autorizata in limba romana.</p> | |
| III.2.3.b.) Standarde de asigurare a calitatii | |
| Informatii si/sau nivel(uri) minim(e) necesare pentru evaluarea respectarii cerintelor mentionate | Modalitatea de indeplinire |
| <p>Ofertantul trebuie sa fie certificat, in domeniul contractului, de catre de organisme nationale sau internationale independente acreditate asupra:</p> <ul style="list-style-type: none"> - Sistemului de Management al Calitatii SR EN ISO 9001 sau echivalent; - Sistemului de Management de mediu SR EN ISO 14001 sau echivalent. <p>CertIFICATELE prezentate trebuie sa fie valabile la data limita de depunere a ofertelor.</p> | <p>Ofertantul va prezenta certificatul privind:</p> <p>Certificat/e emis/e de organisme independente care atesta respectarea standardelor de asigurare a calitatii, respectiv ISO 9001 sau echivalent sau orice alte probe sau dovezi, in masura in care probele/dovezile prezentate confirma asigurarea unui nivel corespunzator al calitatii, echivalent cu cel solicitat prin documentatia de atribuire.</p> <p>Certificat/e emis/e de organisme independente care atesta respectarea standardelor de mediu, respectiv ISO 14001 sau echivalent sau orice alte probe sau dovezi, in masura in care probele/dovezile prezentate confirma asigurarea unui nivel corespunzator al protectiei mediului, echivalent cu cel solicitat prin documentatia de atribuire.</p> <p>Daca un grup de operatori economici depune o oferta comuna, cerinta se demonstreaza individual de catre fiecare membru in parte, pentru partea de contract pe care o realizeaza.</p> |
| III.2.4) Contracte rezervate (dupa caz) | da <input type="checkbox"/> nu <input type="checkbox"/> |
| Contractul este rezervat unor ateliere protejate | <input type="checkbox"/> |
| Contractul va fi executat numai in cadrul unor programe de ocuparea fortei de munca protejate | <input type="checkbox"/> |

III.3) CONDITII SPECIFICE PENTRU CONTRACTELE DE SERVICII

| | |
|--|---|
| III.3.1) Prestarea serviciilor in cauza este rezervata unei anumite profesii | da <input type="checkbox"/> nu <input type="checkbox"/> |
| <p>Daca da precizati actele cu putere de lege si actele administrative aplicabile:</p> <p>Dupa caz, mentionati care profesie (concurse de solutii)</p> <p>_____</p> | |
| III.3.2) Persoanele juridice au obligatia sa indice numele si calificarile profesionale ale membrilor personalului responsabili pentru prestarea serviciilor respective | da <input type="checkbox"/> nu <input type="checkbox"/> |

SECTIUNEA IV: PROCEDURA

IV.1) PROCEDURA DE ATRIBUIRE

| |
|---|
| IV.1.1) Tipul procedurii si modalitatea de desfasurare |
|---|

| | |
|---|--|
| IV.1.1.a) Modalitatea de desfasurare a procedurii de atribuire | Offline <input checked="" type="checkbox"/> On line <input type="checkbox"/> |
| IV.1.1.b) Tipul procedurii | |
| Licitație deschisă <input checked="" type="checkbox"/> | |

IV.2) CRITERII DE ATRIBUIRE /CRITERII DE EVALUARE A PROIECTELOR (concurs de solutii)

| | |
|---|--|
| IV.2.1) Criterii de atribuire (dupa caz,bifati rubrica sau rubricile corespunzatoare sau enumerati criteriile de atribuire) | |
| <input checked="" type="checkbox"/> Pretul cel mai scazut | |
| IV.2.2) Se va organiza o licitatie electronica | da <input type="checkbox"/> nu <input checked="" type="checkbox"/> |

IV.3) INFORMATII ADMINISTRATIVE

| |
|--|
| IV.3.1) Numar de referinta atribuit dosarului de autoritatea contractanta (dupa caz) |
| _____ |
| IV.3.6) Limba sau limbile in care poate fi redactata oferta/candidatura/proiectul sau cererea de participare |
| ES BG CS DA DE ET EL EN FR IT LV LT HU MT NL PL PT RO SK SL FI SV <input type="checkbox"/> <input type="checkbox"/> <input type="checkbox"/> <input type="checkbox"/> <input type="checkbox"/> <input type="checkbox"/> <input type="checkbox"/> <input type="checkbox"/> <input type="checkbox"/> <input type="checkbox"/> <input type="checkbox"/> <input type="checkbox"/> <input type="checkbox"/> <input type="checkbox"/> <input type="checkbox"/> <input checked="" type="checkbox"/> <input type="checkbox"/> <input type="checkbox"/> <input type="checkbox"/> |
| Altele: _____ |
| Moneda in care se transmite oferta financiara (in cazul procedurilor online sau offline cu etapa finala de L.E. |
| IV.3.7) Perioada minima pe parcursul careia ofertantul trebuie sa isi mentina oferta durata in zile: 120 (de la termenul limita de primire a ofertelor) |

IV.4. PREZENTAREA OFERTEI

| |
|---|
| IV.4.1. Modul de prezentare a propunerii tehnice |
| <p>Modul de prezentare a propunerii tehnice va respecta cerintele din Caietul de Sarcini - INFORMATII PRIVIND MODUL DE PREZENTARE A PROPUNERII TEHNICE.</p> <p>In cazul nerespectarii cerintelor din documentatia de atribuire oferta va fi declarata neconforma.</p> <p>Ofertantul / Asociatul / subcontractantii vor prezenta o declaratie (Formular 20) privind faptul ca la elaborarea ofertei au tinut cont de obligatiile referitoare la conditiile de mediu, sociale si de munca, care sunt la nivel european si national, precum si ca le vor respecta pe parcursul indeplinirii contractului. Informatii detaliate privind reglementarile care sunt in vigoare la nivel national care se refera la conditiile de mediu, sociale si de munca, se pot obtine de la: Ministerul Mediului, Apelor si Padurilor sau pe site-ul: http://www.mmediu.ro, Ministerul Muncii, Familiei, Protectiei Sociale si Persoanelor Varstnice sau pe site-ul: http://www.mmuncii.ro/j33/index.php/ro/legislatie, Inspectoratul Muncii sau de pe site-ul: http://www.inspectmun.ro/Legislatie/legislatie.html.</p> <p>Ofertantul va prezenta o declaratie de acceptare a conditiilor contractuale - (Formularul 22).</p> <p>Ofertantul va mentiona in propunerea tehnica care sunt partile din propunerea tehnica si financiara care au caracter</p> |

confidential, in vederea respectarii prevederilor art. 41 din Legea 100/2016.

IV.4.2. Modul de prezentare a propunerii financiare

Oferta financiara se va intocmi tinanad cont de precizarile din documentatia de atribuire si Formularul 21 cu anexele aferente si documente suport in susținerea cuabtumului tarifului ofertat.. Propunerea financiara se va încadra în valoarea totala estimata comunicata prin documentatia de atribuire. Ofertantul va elabora propunerea financiara astfel incat aceasta sa furnizeze toate informatiile cu privire la pret, tarife, precum si la alte conditii financiare si comerciale legate de obiectul contractului de achizitie publica. Oferta are caracter ferm si obligatoriu din punctul de vedere al continutului pe toata perioada de valabilitate, si trebuie sa fie semnata, pe propria raspundere, de catre ofertant sau de catre o persoana imputernicita legal de catre acesta. Ofertantul va respecta cerintele impuse in documentatia de atribuire privind modul de prezentare al propunerii financiare.

IV.4.3. Modul de prezentare a ofertei

Oferta se depune la sediul OLT-ECO, str.Arifului nr.4, bl.B9, sc.C, ap.4, municipiul Slatina, judetul Olt.

Ofertele se vor inregistra, cu numar, data si ora depunerii.

Dopdocumentați va fi întocmită conform prevederilor caietului de sarcini secțiunea **Conținutul ofertei tehnice**

Oferta va fi depusa in 2 (doua) exemplare tiparite (1 original si 1 copie) si un exemplar in format electronic CD/DVD - fiecare marcat corespunzator. In eventualitatea unei discrepante intre original si copii, va prevala originalul. In eventualitatea unei discrepante intre original si formatul electronic CD/DVD, va prevala originalul. Copiile si originalul vor fi puse in plicuri separate. Ofertantul trebuie sa sigileze originalul si copiile in plicuri separate, marcand corespunzator plicurile cu „ORIGINAL” si respectiv „COPIE”. Plicurile se vor introduce intr-un plic exterior, inchis corespunzator si netransparent. Plicurile interioare trebuie sa fie marcate cu denumirea si adresa ofertantului, pentru a permite returnarea ofertei fara a fi deschisa, in cazul in care oferta respectiva este declarata intarziata. Propunerea tehnica, propunerea financiara si documentele de calificare se vor introduce in plicuri distincte, marcate corespunzator.

Plicul exterior trebuie sa fie marcat cu adresa autoritatii contractante si cu inscriptia „A nu se deschide inainte de data si ora _____ (stabilite in anuntul de concesionare)”.

Plicul exterior va fi insotit de:

Scrisoarea de inaintare (Formularul 1)

Informatii despre ofertant (Formular 2)

Dovada constituirii garantiei de participare (Formular 3)

Pentru persoanele desemnate sa participe la sedinta de dechidere a ofertelor, altele decat reprezentantul legal al ofertantului, se va prezenta imputernicire pentru participarea la sedinta de deschidere insotita de copia actului de identitate al persoanei imputernicite.

Acordul preliminar de asociere, daca e cazul, inclusiv imputernicirea liderului asocierii de a reprezenta asocierea la procedura de atribuire (Formular 4)

Documentele ofertei vor fi tiparite si vor fi semnate si stampilate de catre reprezentantii legali ai ofertantului. Filele vor fi numerotate

Ofertantul va elabora oferta in conformitate cu prevederile din documentatia de atribuire. Oferta are caracter obligatoriu, din punct de vedere al continutului, pe toata perioada de valabilitate stabilita de catre autoritatea contractanta.

In cazul documentelor emise de institutii/organisme oficiale abilitate in acest sens documentele respective trebuie sa fie semnate si parafate conform prevederilor legale.

Ofertantii au obligatia de a numerota si de a semna fiecare pagina a ofertei, precum si de a anexa un OPIS al documentelor prezentate.

Nu se accepta oferte alternative.

Neprezentarea propunerii tehnice si/sau financiare are ca efect descalificarea ofertantului.

Oferta care este depusa/transmisa la o alta adresa a autoritatii contractante decat cea stabilita in anuntul de concesiune ori care este primita de catre autoritatea contractanta dupa expirarea datei limita pentru depunere se returneaza nedeschisa.

Ofertantul va prezenta o lista cu denumirea si datele de identificare ale ofertantului/ candidatului/ ofertantului asociat/ subcontractantului/tertului sustinator.

SECTIUNEA VI: INFORMATII SUPLIMENTARE

| | | |
|---|---|----------------------|
| VI.1) CONTRACTUL ESTE PERIODIC (<i>dupa caz</i>) da <input type="checkbox"/> nu <input checked="" type="checkbox"/> | | |
| Daca da, precizati perioadele estimate de publicare a anunturilor viitoare: _____ | | |
| VI.2) Contractul/Concursul se inscrie intr-un proiect/program finantat din fonduri comunitare da <input type="checkbox"/> nu <input checked="" type="checkbox"/> | | |
| Daca da, trimitere (trimiteri) la proiect(e) si/sau program(e): _____ | | |
| Tipul de finantare: | | |
| Cofinantare <input type="checkbox"/> | | |
| Credite externe cu garantia statului <input type="checkbox"/> | | |
| Fonduri europene <input type="checkbox"/> | Daca da, numele fondului (se va selecta obligatoriu din lista disponibila) | |
| Alte fonduri. <input type="checkbox"/> | | |
| VI.3) ALTE INFORMATII (<i>dupa caz</i>) | | |
| Criteriul de atribuire este pretul cel mai scazut al ofertei. Evaluarea propunerilor financiare se va face prin astfel : | | |
| Ofertanții vor prezenta tariful, pe baza fișei de fundamentare aferente fiecărei activități, doar pentru primul an de activitate. Formula de calcul pentru aplicarea criteriului de atribuire stabilit este următoarea : | | |
| Preț total contract (PC) = cantitate operata x tarif lei/tonă . | | |
| Ofertantul a cărui valoarea totală pentru primul an de activitate este cea mai mică este declarat câștigător. | | |
| Tariful maximal admis este de : 242.63 lei/tonă. | | |
| În fișa de fundamentare nu vor fi incluse elemente de cost aferente altor activități Se vor include numai costuri specifice acestei activități. | | |
| Autoritatea Contractanta recomandă efectuarea vizitei amplasamentelor. Perioada vizitei: de la data publicării în SEAP până la data limită de depunere a clarificărilor. Ofertantul este responsabil de eventualele inadvertențe între oferta depusă și situația existentă dacă nu participă la vizita pe amplasamente. | | |
| VI.4) CAI DE ATA | | |
| VI.4.1) Organismul competent pentru caile de atac | | |
| Adresa postala: Bucuresti, Localitatea:, Cod postal: , , Tel., Email:, Fax:, Adresa internet (URL): | | |
| Denumire oficiala: Consiliul National de Solutionare a Contestatiilor | | |
| Adresa: Str. Stavropoleos, nr. 6, sector 3, | | |
| Localitate: Bucuresti | Cod postal: 030084 | Tara: Romania |
| E-mail: office@cnsr.ro | Telefon: +40 213104641 | |
| Adresa Internet (URL) http://www.cnsr.ro | Fax: +40 213104642 / +40 218900745 | |

| | | |
|--|-------------|-------|
| Organismul competent pentru procedurile de mediere (dupa caz) | | |
| Denumire oficiala: | | |
| Adresa: | | |
| Localitate: | Cod postal: | Tara: |
| E-mail: | Telefon: | |
| Adresa Internet (URL) | Fax: | |
| <p>VI.4.2) Utilizarea cailor de atac (completati rubrica VI.4.2 SAU, dupa caz, rubrica VI.4.3)</p> <p>Precizari privind termenul (termenele) de exercitare a cailor de atac:</p> <p><i>10 zile incepand cu ziua urmatoare luarii la cunostinta despre un act al autoritatii contractante, considerat nelegal, conform art. 6 alin.(1), lit.a); art. 8 alin(1), lit.a); sau dupa caz art. 49 din Legea nr. 101/2016.</i></p> | | |
| <p>VI.4.3) Serviciul de la care se pot obtine informatii privind utilizarea cailor de atac</p> <p>.</p> | | |
| Denumire oficiala: | | |
| Adresa: | | |
| Localitate: | Cod postal: | Tara: |
| E-mail: | Telefon: | |
| Adresa Internet (URL) | Fax: | |

ANEXA A

ADRESE SUPLIMENTARE SI PUNCTE DE CONTACT

I) ADRESE SI PUNCTE DE CONTACT DE LA CARE SE POT OBTINE INFORMATII SUPLIMENTARE

| | | |
|-------------------------------------|-------------|----------|
| Denumire oficiala: | | |
| Adresa: | | |
| Localitate: | Cod postal: | Tara: |
| Punct(e) de contact: In atentie: | | Telefon: |
| E-mail: | | Fax: |
| Adresa Internet (URL): | | |

II) ADRESE SI PUNCTE DE CONTACT DE LA CARE SE POT OBTINE CAIETUL DE SARCINI SI DOCUMENTELE SUPLIMENTARE (INCLUSIV DOCUMENTELE PRIVIND UN DIALOG COMPETITIV SAU UN SISTEM DE ACHIZITIE DINAMIC)

| | | |
|-------------------------------------|-------------|----------|
| Denumire oficiala: | | |
| Adresa: | | |
| Localitate: | Cod postal: | Tara: |
| Punct(e) de contact: In atentie: | | Telefon: |
| E-mail: | | Fax: |
| Adresa Internet (URL): | | |

III) ADRESE SI PUNCTE DE CONTACT LA CARE TREBUIE EXPEDIAATE OFERTELE/CERERILE DE PARTICIPARE

| | | |
|-------------------------------------|-------------|----------|
| Denumire oficiala: | | |
| Adresa: | | |
| Localitate: | Cod postal: | Tara: |
| Punct(e) de contact: In atentie: | | Telefon: |
| E-mail: | | Fax: |
| Adresa Internet (URL): | | |

ANEXA B
INFORMATII PRIVIND LOTURILE

LOT NR. □□□ **DENUMIRE** _____

| | | |
|---|--|--|
| 1) DESCRIERE SUCCINTA _____ _____ | | |
| 2) CLASIFICARE CPV (VOCABULARUL COMUN PRIVIND ACHIZITIILE PUBLICE) | | |
| | Vocabular principal | Vocabular suplimentar (dupa caz) |
| Obiect principal | □□.□□.□□.□□-□ | □□□□-□ □□□□-□ |
| Obiect(e) suplimentar(e) | □□.□□.□□.□□-□ □□.□□.□□.□□-□ □□.□□.□□.□□-□ □□.□□.□□.□□-□ | □□□□-□ □□□□-□ □□□□-□ □□□□-□ □□□□-□ □□□□-□ □□□□-□ □□□□-□ |
| 3) CANTITATE SAU DOMENIU _____ Daca se cunoaste, valoarea estimata fara TVA (numai in cifre): _____ Moneda: _____ sau intervalul: intre _____ si _____ Moneda: _____ (Valoarea se va exprima obligatoriu in moneda in care va fi exprimata valoarea estimata totala) | | |
| 4) INDICATII PRIVIND O ALTA DURATA A CONTRACTULUI SAU O ALTA DATA DE INCEPERE/DE FINALIZARE (dupa caz) Durata in luni: □□ sau in zile: □□□□ | | |
| 5) INFORMATII SUPLIMENTARE PRIVIND LOTURILE (inclusiv cele referitoare la garantia de participare) _ Valoarea garantiei de participare (numai in cifre) _____ Moneda: _____ | | |
| - Utilizati prezenta anexa pentru fiecare lot - | | |

DOCUMENTAȚIE DE ATRIBUIRE

pentru contractul

**„CONTRACTUL DE DELEGARE PRIN CONCESIUNE A GESTIUNII
ACTIVITĂȚILOR DE COLECTARE ȘI TRANSPORT A DEȘEURILOR
MUNICIPALE ȘI ALTOR FLUXURI DE DEȘEURI, COMPONENTE ALE
SERVICIULUI DE SALUBRIZARE DE PE RAZA JUDEȚULUI OLT”**

SECȚIUNEA II

CAIET DE SARCINI

Iunie 2017

CUPRINS

| | |
|--|-----|
| CAPITOLUL 1 - Dispoziții generale | 3 |
| CAPITOLUL 2 - Obiectul caietului de sarcini..... | 3 |
| CAPITOLUL 3 - Cerințe organizatorice minimale..... | 4 |
| CAPITOLUL 4 - Autorizații și licențe..... | 5 |
| CAPITOLUL 5..... | 5 |
| <i>SECȚIUNEA 1 - Personal și instructaj</i> | 5 |
| <i>SECȚIUNEA a 2-a - Identitatea firmei și identificarea personalului</i> | 6 |
| <i>SECȚIUNEA a 3-a - Echipament de protecție și siguranță</i> | 7 |
| <i>SECȚIUNEA a 4-a - Sistemul de management integrat</i> | 7 |
| <i>SECȚIUNEA a 5-a - Comunicarea</i> | 7 |
| <i>SECȚIUNEA a 6-a - Controlul și monitorizarea de mediu</i> | 8 |
| <i>SECȚIUNEA a 7-a - Monitorizarea activității</i> | 9 |
| <i>SECȚIUNEA a 8-a - Securitatea obiectivelor și instalațiilor</i> | 9 |
| CAPITOLUL 6 - Colectarea separată și transportul separat al deșeurilor menajere și al deșeurilor similare provenite din activități comerciale, din industrie și instituții, inclusiv fracții colectate separat, fără a aduce atingere fluxului de deșeuri de echipamente electrice și electronice, baterii și acumulatori..... | 10 |
| <i>SECȚIUNEA 1 - Cantități de deșeuri municipale estimate a fi colectate</i> | 10 |
| <i>SECȚIUNEA a 2-a - Colectarea separată și transportul deșeurilor menajere</i> | 13 |
| <i>SECȚIUNEA a 3-a - Colectarea separată și transportul deșeurilor similare</i> | 15 |
| <i>SECȚIUNEA a 4-a - Colectarea și gestionarea deșeurilor periculoase din deșeurile menajere, cu excepția celor cu regim special</i> | 17 |
| <i>SECȚIUNEA a 5-a - Colectarea și transportul deșeurilor voluminoase provenite de la populație, instituții publice și agenți economici</i> | 18 |
| <i>SECȚIUNEA a 6-a - Colectări ocazionale și servicii suplimentare</i> | 19 |
| <i>SECȚIUNEA a 7-a - Întreținere vehicule și recipienți</i> | 20 |
| <i>SECȚIUNEA a 8-a - Determinări privind compoziția deșeurilor</i> | 21 |
| <i>SECȚIUNEA a 9-a - Sistemul informatic și baza de date a operațiunilor</i> | 21 |
| CAPITOLUL 7 - Sistemul informatic și baza de date a operațiunilor | 22 |
| CAPITOLUL 8 - Informații privind oferta tehnică..... | 23 |
| CAPITOLUL 9 - Informații privind riscuri in derularea contractului..... | 234 |

CAIET DE SARCINI

CAPITOLUL 1 - Dispoziții generale

ART. 1

Prezentul caiet de sarcini stabilește conținutul și modul de întocmire a caietului de sarcini de către asociația de dezvoltare comunitară, denumită în continuare ADI OLT-ECO, care înființează, organizează, conduce, coordonează și controlează funcționarea serviciului de colectare și transport pe teritoriul județului Olt și care are totodată atribuția de monitorizare și exercitare a controlului cu privire la prestarea serviciului de salubritate menționat mai sus, indiferent de forma de gestiune adoptată.

ART. 2

(1) Caietul de sarcini s-a întocmit în concordanță cu necesitățile obiective ale consiliilor locale, și ADI OLT-ECO, cu respectarea în totalitate a regulilor de bază precizate în prezentul caiet de sarcini și în regulamentul serviciului de salubritate al județului Olt.

(2) Caietul de sarcini va fi supus aprobării ADI OLT-ECO.

ART. 3

La întocmirea caietului de sarcini ADI OLT-ECO, are obligația de a utiliza documentația prevăzută în caiet de sarcini – cadru, după cum urmează:

a) în conținutul documentației caietului de sarcini se vor prelua din caietul de sarcini – cadru activitățile și condițiile tehnice specifice activității desfășurate;

b) conținutul caietului de sarcini va cuprinde setul de formulare precizate ca fiind obligatorii în caietul de sarcini – cadru, la care se pot adăuga și alte formulare considerate necesare pentru realizarea corespunzătoare a serviciului.

ART. 4

(1) ADI OLT-ECO, stabilește și aprobă valorile indicatorilor de performanță ai activității de colectare și transport a deșeurilor municipale, după dezbaterile publice a acestora.

(2) Indicatorii de performanță vor fi cuantificați cantitativ și calitativ în corelare cu țintele asumate de România pentru atingerea obiectivelor stabilite la nivelul Uniunii Europene în domeniul gestionării deșeurilor și vor fi prevăzuți ca anexă în caietul de sarcini al serviciului de salubritate.

(3) Indicatorii de performanță din anexa nr.1 la prezentul caiet de sarcini au caracter minimal și pot fi suplimentați conform prevederilor legale.

ART. 5

În cazul delegării gestiunii activităților specifice serviciului de salubritate, caietul de sarcini cuprinde și o secțiune referitoare la modul de prezentare a ofertei tehnice, secțiune în care autoritatea contractantă, în calitate de delegatar, va detalia cerințele în ceea ce privește conținutul minim al ofertei tehnice și situațiile în care oferta tehnică va fi considerată neconformă.

CAPITOLUL 2 - Obiectul caietului de sarcini

ART. 6

Prezentul caiet de sarcini stabilește condițiile de desfășurare a activităților specifice serviciului de colectare și transport al deșeurilor municipale din cele 5 zone de colectare stabilite pentru județul Olt, stabilind nivelurile de calitate, indicatorii de performanță, cerințele tehnice și organizatorice minimale necesare funcționării acestui serviciu în condiții de eficiență și siguranță.

ART. 7

Prezentul caiet de sarcini a fost elaborat spre a servi drept documentație tehnică și de referință în vederea stabilirii condițiilor specifice de desfășurare a serviciului de colectare și transport al deșeurilor municipale din județul OLT indiferent de modul de gestiune adoptat.

ART. 8

Caietul de sarcini face parte integrantă din documentația necesară desfășurării activității de colectare și transport al deșeurilor municipale din județul Olt și constituie ansamblul cerințelor tehnice de bază.

ART. 9

(1) Prezentul caiet de sarcini conține specificațiile tehnice care definesc caracteristicile referitoare la nivelul calitativ, tehnic și de performanță, siguranța în exploatare, precum și sisteme de asigurare a calității, terminologie, condițiile pentru certificarea conformității cu standarde relevante sau altele asemenea.

(2) Specificațiile tehnice se referă, de asemenea, la algoritmul executării activităților, la verificarea, inspecția și condițiile de recepție a lucrărilor, precum și la alte condiții ce derivă din actele normative și reglementările, în legătură cu desfășurarea serviciului de salubritate.

(3) Caietul de sarcini precizează reglementările obligatorii referitoare la protecția muncii, la prevenirea și stingerea incendiilor și la protecția mediului, care trebuie respectate pe parcursul prestării serviciului/activității de colectare și transport al deșeurilor municipale din județul Olt și care sunt în vigoare.

ART. 10

Termenii, expresiile și abrevierile utilizate sunt cele din regulamentul serviciului de salubritate.

CAPITOLUL 3 - Cerințe organizatorice minimale

ART. 11

Operatorii serviciului de salubritate vor asigura:

- a) respectarea legislației, normelor, prescripțiilor și regulamentelor privind igiena muncii, protecția muncii, gospodărirea apelor, protecția mediului, urmărirea comportării în timp a construcțiilor, prevenirea și combaterea incendiilor;
- b) exploatarea, întreținerea și reparația instalațiilor și utilajelor cu personal autorizat funcție de complexitatea instalației și specificul locului de muncă;
- c) respectarea indicatorilor de performanță și calitate stabiliți prin contractul de delegare a gestiunii sau, după caz, prin hotărârea de dare în administrare a serviciului și precizați în caietul de sarcini al serviciului de salubritate;
- d) furnizarea autorității administrației publice locale, respectiv A.N.R.S.C., a informațiilor solicitate și accesul la documentațiile și la actele individuale pe baza cărora prestează serviciul de salubritate, în condițiile legii;
- e) respectarea angajamentelor luate prin contractele de prestare a serviciului de salubritate;
- f) prestarea serviciului de salubritate la toți utilizatorii din raza unităților administrativ-teritoriale pentru care are contract de delegare a gestiunii, să colecteze întreaga cantitate de deșeuri municipale și să lase în stare de curățenie spațiul destinat depozitării recipientelor de precollectare;
- g) aplicarea de metode performante de management, care să conducă la reducerea

costurilor de operare;

h) dotarea utilizatorilor cu mijloace de realizare a colectării separate în cantități suficiente, etanșe și adecvate mijloacelor de transport pe care le au în dotare;

i) înlocuirea mijloacelor de colectare care prezintă defecțiuni sau neetanșetăți;

j) elaborarea planurilor anuale de revizii și reparații executate cu forțe proprii și cu terți;

k) realizarea unui sistem de evidență a sesizărilor și reclamațiilor și de rezolvare operativă a acestora;

l) evidența orelor de funcționare a utilajelor;

m) ținerea unei evidențe a gestiunii deșeurilor și raportarea situației periodice, autorităților competente, conform reglementărilor în vigoare și a cerințelor contractuale;

n) personalul necesar pentru prestarea activităților asumate prin contract ;

o) conducerea operativă prin dispecerat și asigurarea mijloacelor tehnice și a personalului de intervenție;

p) o dotare proprie cu instalații și echipamente specifice necesare pentru prestarea activităților în condițiile stabilite prin contract.

ART. 12

Obligațiile și răspunderile personalului operativ al operatorului sunt cuprinse în regulamentul serviciului de salubritate al județului Olt.

CAPITOLUL 4 - Autorizații și licențe.

ART. 13

Operatorul va obține și va menține valabile pe toată perioada prestării activității:

a) licențele necesare pentru prestarea activităților de salubritate eliberate de Autoritatea Națională de Reglementare pentru a Serviciile Comunitare de Utilități Publice, în conformitate cu prevederile legale în vigoare;

b) orice alte permise, aprobări sau autorizații, inclusiv autorizația de mediu și/sau autorizația de gospodărire a apelor.

CAPITOLUL 5

SECȚIUNEA 1 - Personal și instrucție

ART. 14

Operatorul va deține o listă cu toate resursele umane angajate în scopul furnizării de servicii. Lista va cuprinde numele tuturor angajaților și categoria lor de muncă. Calificările profesionale și istoria locurilor de muncă trebuie precizate în cazul personalului de conducere.

ART. 15

Personalul cheie obligatoriu a face parte din echipa operatorului este manager - responsabil contract, responsabil tehnic (cu atribuții privind organizarea activității și funcționarea utilajelor), responsabil calitate și protecția mediului

ART. 16

Cerințele pe care trebuie să le îndeplinească personalul cheie vor fi dovedite, la cerere, prin prezentarea Fișei Postului.

ART. 17

Operatorul își va angaja propriul personal și va fi responsabil de comportamentul acestuia pe timpul desfășurării activității. Toți conducătorii auto și ceilalți angajați trebuie să dețină calificări relevante și vor fi instruiți în mod corespunzător și calificați pentru sarcinile lor, astfel încât echipamentele, instalațiile, mașinile și vehiculele utilizate să fie exploatate și întreținute în conformitate cu cerințele contractuale.

ART. 18

Operatorul trebuie să poată, în orice moment, înlocui angajații în caz de concediu, boală sau alte indisponibilități. Orice angajat, care poate intra în contact direct cu producătorii de deșeuri trebuie să fie capabil să înțeleagă, să vorbească și să citească în limba română.

ART. 19

Operatorul va face cunoscut delegatarului persoana/personale din conducere desemnate să gestioneze și supravegheze prestarea activității în numele său. În absența, din orice motiv, a persoanei/persoanelor din conducere, trebuie nominalizați înlocuitorul/înlocuitorii. Personalul de conducere și înlocuitorii acestuia trebuie să aibă cunoștințe temeinice tehnice și trebuie să fie capabili să înțeleagă, să vorbească, să scrie și să citească în limba română.

ART. 20

Persoana cu responsabilități de conducere trebuie să fie autorizată/împuternicită să negocieze și să încheie acorduri cu delegatarul cu privire la executarea de lucrări și/sau servicii. Când delegatarul solicită, aceasta trebuie să poată fi contactată și disponibilă de a se prezenta la locul convenit într-un termen rezonabil, în funcție de amploarea problemei.

ART. 21

Periodic, operatorul va efectua, conform prevederilor legale în vigoare, instructaje pentru ca personalul să fie permanent la curent cu aspecte operaționale, de sănătate și securitate în muncă și de protecția mediului.

ART. 22

Operatorului și angajaților săi nu li se permite să vândă sau să schimbe traseul deșeurilor, fără permisiunea delegatarului.

ART. 23

În timpul executării serviciilor, personalului operatorului nu îi este permis să ceară sau să primească vreo formă de compensație sau gratificații din partea cetățenilor sau a altor producători de deșeuri în scopul extinderii sau îmbunătățirii calității serviciului. Dacă o astfel de practică iese la iveală, personalul implicat trebuie concediat imediat.

SECȚIUNEA a 2-a - Identitatea firmei și identificarea personalului

ART. 24

Operatorul va funcționa sub numele propriei firme, marcând tot echipamentul, vehiculele, pliantele, broșurile cu același logo sau slogan. Personalul operațional va purta îmbrăcămintea inscripționată cu numele operatorului în timpul orelor de program.

ART. 25

Operatorul va furniza personalului carduri/ecusoane de identificare, conținând numele, fotografia și numărul de identificare, care vor fi purtate permanent pe toată perioada prestării serviciului.

SECȚIUNEA a 3-a - Echipament de protecție și siguranță

ART. 26

Operatorul este responsabil de asigurarea echipamentului de protecție și siguranță și de desfășurarea tuturor operațiunilor și activităților în conformitate cu prevederile legale și normele privind sănătatea și securitatea în muncă.

ART. 27

Prevenirea incendiilor și măsurile de protecție vor fi asigurate și menținute conform prevederilor legale în vigoare.

SECȚIUNEA a 4-a - Sistemul de management integrat

ART. 28

Operatorul va implementa un sistem de management integrat calitate - mediu - sănătate și securitate ocupațională, conform cerințelor standardelor ISO 9001, ISO 14001 și OHSAS 18001, pentru toate zonele din județul Olt la care va fi atribuită, prin delegare, activitatea de colectare și transport al deșeurilor municipale.

ART. 29

Fiecare sistem de management va acoperi în mod obligatoriu toate activitățile desfășurate de operator. Cerința minimală aplicată subcontractorilor pentru executarea de lucrări sau furnizarea de servicii conexe activității de salubritate este certificarea ISO 9001.

ART. 30

Operatorul trebuie să pună la dispoziția delegatarului, la cerere, toate procedurile, instrucțiunile de lucru, auditurile și rapoartele de evaluare, certificările și auditurile de supraveghere și recertificare aferente sistemului.

ART. 31

Operatorul va avea în vedere la proiectarea sistemelor de management cerințele delegatarului privind raportarea.

ART. 32

Operatorul trebuie să se asigure că toate activitățile le desfășoară în condițiile respectării standardelor și să ia măsuri pentru înlăturarea neconformităților.

SECȚIUNEA a 5-a - Comunicarea

ART. 33

Operatorul va informa operativ delegatarul cu privire la orice problemă ce afectează prestarea serviciului. Asemenea probleme vor fi prezentate în scris, împreună cu propunerile de rezolvare a situației.

ART. 34

Dispozițiile scrise date de delegatar operatorului sunt obligatorii.

ART. 35

(1) Utilizatorii vor fi informați prin campanii de informare organizate de operator ca orice cerere sau reclamație cu privire la serviciile de colectare și transport deșeuri să fie adresată acestuia.

(2) În acest scop, operatorul va înființa un serviciu telefonic funcțional între orele 8:00 și 17:00 în toate zilele de colectare. Numărul de telefon folosit în acest scop trebuie postat pe site-ul operatorului.

(3) La sfârșitul fiecărei perioade de raportare, operatorul are obligația să informeze delegatarul cu privire la numărul cererilor sau reclamațiilor privind prestarea serviciului și asupra modului de rezolvare a acestora.

ART. 36

Operatorul are obligația să informeze utilizatorii asupra regulilor de utilizare a recipientelor de colectare separată și despre sancțiunile aplicabile în cazul nerespectării acestora, inclusiv să îi înștiințeze, în scris, asupra eventualelor comportamente indezirabile constatate, precum colectarea separată greșită a deșeurilor, deversarea deșeurilor lângă recipiente, amestecarea deșeurilor municipale cu deșeuri periculoase sau cu deșeuri din construcții și demolări.

ART. 37

Înștiințarea, în original, trebuie să fie lăsată în cutia poștală a proprietarului sau trimisă reprezentantului legal al utilizatorului. O copie a înștiințării trebuie păstrată de operator și folosită pentru raportul oferit autorității contractante.

ART. 38

În niciun caz, operatorul nu va condiționa prestarea serviciului de existența unei reclamații de la utilizator.

ART. 39

Împreună cu delegatarul, operatorul va asigura rezolvarea tuturor problemelor privind acceptarea deșeurilor ce pot apărea pe fluxul deșeurilor în relația cu operatorii instalațiilor de tratare.

ART. 40

Operatorul este pe deplin răspunzător de toate situațiile care cad sub incidența Directivei nr. 2004/35/CE privind răspunderea pentru mediul înconjurător transpusă prin O.U.G. 68/2007 privind răspunderea de mediu cu referire la prevenirea și repararea prejudiciului asupra mediului.

SECȚIUNEA a 6-a - Controlul și monitorizarea de mediu

ART. 41

Operatorul va monitoriza și respecta cerințele privind respectarea condițiilor de protecție a mediului stabilite prin autorizații și orice altă cerință suplimentară impusă de o autoritate competentă privind exploatarea în regim normal a obiectivelor.

ART. 42

Determinarea compoziției deșeurilor, atât în mediul urban, cât și în mediul rural se va face în conformitate cu metodologia de determinare a compoziției deșeurilor acceptată la nivelul Uniunii Europene. Analizele fizico-chimice ale compoziției deșeurilor se vor determina în laboratoare de încercări (interne sau ale unor terțe persoane) acreditate SR EN ISO/CEI 17025/2005, pentru fracțiunile care necesită aceste analize.

SECȚIUNEA a 7-a - Monitorizarea activității

ART. 43

Delegatarul va monitoriza activitatea operatorului și o va lua în considerare la certificarea plăților către operator după cum este descris în condițiile contractuale.

ART. 44

Operatorul va coopera pe deplin cu delegatarul pentru a monitoriza și controla serviciile și va permite permanent delegatarului să inspecteze toate înregistrările și documentele păstrate privind serviciile, și să inspecteze facilitățile de pe amplasamente, inclusiv instalațiile de tratare și eliminare a deșeurilor, echipamentele și vehiculele.

ART. 45

Delegatarul va fi informat despre și va putea participa la orice inspecție programată de alte autorități.

ART. 46

Delegatarul va organiza ședințele de management al serviciilor cu participarea operatorului și, dacă este cazul, a altor operatori care gestionează pe fluxul deșeurilor instalații de valorificare și/sau eliminare a deșeurilor.

SECȚIUNEA a 8-a - Securitatea obiectivelor și instalațiilor

ART. 47

Intrarea în obiectivele administrate de operator va fi controlată și limitată de către acesta la persoanele autorizate să intre în incintă pentru motive asociate cu operarea, întreținerea, controlul și monitorizarea activităților și la persoanele care livrează deșeuri. Alte persoane, cum ar fi vizitatori sau grupuri organizate în scopuri educative, vor fi admise cu acceptul operatorului.

ART. 48

Regulile privind accesul la obiective vor fi stabilite de către operator și vor fi comunicate delegatarului.

ART. 49

Operatorul este pe deplin responsabil cu asigurarea pazei și a integrității protecției perimetrului pentru toate obiectivele.

ART. 50

Orice incident neobișnuit privind securitatea va fi notificat autorităților competente de ordine publică și va fi înregistrat în baza de date a operatorului. Operatorul va raporta autorității contractante orice incident semnificativ legat de pătrunderi, stricăciuni sau pierderi. Operatorul și delegatarul vor examina periodic orice astfel de incident semnificativ și vor evalua caracterul adecvat al măsurilor de securitate luate pentru evitarea apariției unor evenimente asemănătoare pe viitor.

ART. 51

Operatorul va pregăti și implementa un plan de intervenții în caz de evenimente neprevăzute și își va instrui personalul referitor la conținutul acestui plan, pentru a fi pregătit în cazul urgențelor cum ar fi incendii, fum și scurgeri de materiale periculoase.

CAPITOLUL 6 - Colectarea separată și transportul separat al deșeurilor menajere și al deșeurilor similare provenite din activități comerciale, din industrie și instituții, inclusiv fracții colectate separat, fără a aduce atingere fluxului de deșeuri de echipamente electrice și electronice, baterii și acumulatori

SECȚIUNEA 1 - Cantități de deșeuri municipale estimate a fi colectate

ART. 52

Cantitățile anuale de deșeuri estimate a fi colectate, pentru fiecare zonă de colectare care face obiectul procedurii de delegare, sunt pentru următoarele categorii de deșeuri:

- (1) deșeuri menajere;
- (2) deșeuri similare deșeurilor menajere;
- (3) deșeuri voluminoase din deșeurile menajere;
- (4) deșeuri periculoase din deșeurile menajere;
- (5) deșeuri din construcții de la populație;
- (6) deșeuri din parcuri și grădini;
- (7) deșeuri stradale.

ART. 53

Cantitatea totală anuală de deșeuri menajere care urmează a fi colectată de pe teritoriul tuturor zonelor de colectare care face obiectul procedurii de delegare este de cca 84.949 to deșeuri menajere/an și este prezentată în Anexa nr.7 , colectarea urmând a se face după cum urmează:

- zona 1 Balș - cca 10.410 to/an la ST Balș;
- zona 2 - Caracal - cca 22.225 to/an la ST Caracal;
- zona 3 - Corabia - cca 12.450 to/an, la ST Corabia;
- zona 4 - Scornicești - cca 5.410 to/an, la ST Scornicești;
- zona 5 - Slatina - cca 34.454 to/an, direct la CMID Bălteni.

ART. 54

În ceea ce privește celelalte categorii de deșeuri, cantitățile totale anuale ce urmează a fi colectate vor fi prezentate luând în considerare datele din documentele de planificare care au stat la baza elaborării documentației de atribuire (planuri de gestionare a deșeurilor, master planuri, studii de fezabilitate etc.).

ART. 55

Din cantitatea totală de deșeuri menajere, de cca 84.949 to/an cca 2.204 to fracție de sticlă va fi transportat la reciclator, fie prin intermediul stațiilor de transfer Balș, Caracal, Corabia și Scornicești, fie de la CMID Bălteni, iar cele 16.053 to/an reprezintă fracții deșeuri reciclabile (hârtie & carton, plastic & metal) vor fi colectate separat și vor fi transportate la stația de sortare Bălteni fie direct, fie prin intermediul stațiilor de transfer Balș, Caracal, Corabia și Scornicești, după cum urmează:

- zona 1 Balș - cca 1.916 to/an la stația de sortare Bălteni, prin intermediul ST Balș;
- zona 2 - Caracal - cca 4.082 to/an, la stația de sortare Bălteni, prin intermediul ST Caracal;

- zona 3 - Corabia - cca 2.249 to/an, la stația de sortare Bălteni, prin intermediul ST Corabia;
- zona 4 - Scornicești - cca 954 to/an, la stația de sortare Bălteni, prin intermediul ST Scornicești;
- zona 5 - Slatina - cca 6.852 to/an, direct la stația de sortare Bălteni.

ART. 56

(1) Din cantitatea totală de deșeuri similare, de 25.434 to/an, cca 1.206 to fracție sticlă se vor colecta și transporta direct la reciclator, iar circa 12.358 to/an reprezintă fracții deșeuri hârtie & carton, plastic și metal vor fi colectate separat și vor fi transportate la stația de sortare Bălteni fie direct, fie prin intermediul stațiilor de transfer, după cum urmează:

- zona 1 Balș - cca 1.474 to/an la stația de sortare Bălteni, prin intermediul ST Balș;
- zona 2 - Caracal - cca 3.095 to/an, la stația de sortare Bălteni, prin intermediul ST Caracal;
- zona 3 - Corabia - cca 1.758 to/an, la stația de sortare Bălteni, prin intermediul ST Corabia;
- zona 4 - Scornicești - cca 767 to/an, la stația de sortare Bălteni, prin intermediul ST Scornicești;
- zona 5 - Slatina - cca 5.264 to/an, direct la stația de sortare Bălteni.

(2) Cantitățile de deșeuri care rezultă în urma procesului de sortare, pentru fiecare categorie de deșeuri în parte sunt următoarele:

- Hartie/carton – cca 14.150 to/an sortată pe fracții și balotată;
- Plastic și metal – cca 11.000 to/an, sortat pe fracții și balotat;
- Sticla – cca 3.410 to/an (nu se sortează, ci doar se trimite la valorificatori de către operatorul CMID);

ART. 57

Din cantitatea totală de deșeuri menajere, similare și de pe domeniul public (parcuri, grădini și piețe publice) generate în județul Olt, de cca 151.144 to/an, cca. 31.265 to/an deșeuri biodegradabile din mediul urban și rural vor fi compostate individual în atât gospodăriile rurale și urbane (29.240 to/an), cât și in-situ de către administratorii parcurilor și grădinilor publice (2.025 to/an). Aceasta cantitate nu va fi colectată de către operatorul de salubritate.

ART. 58

Restul (circa 86.728 to/an) este reprezentat de deșeuri reziduale (menajere - 66.692 și similare - 11.870 to/an, deșeuri stradale - 6.530 și piețe - 1.636 to/an), care vor fi colectate și vor fi transportate la depozitul conform de la Bălteni.

ART. 59

Deșeurile voluminoase vor fi colectate separat și transportate la spațiile de stocare temporară amenajate la Stațiile de transfer Balș, Caracal, Corabia și Scornicești sau direct la CMID Bălteni.

ART. 60

Deșeurile periculoase din deșeurile menajere vor fi colectate separat și transportate la spațiile de stocare temporară amenajate la Stațiile de transfer Balș, Caracal, Corabia și Scornicești sau direct la CMID Bălteni.

ART. 61

Deșeurile din construcții și demolări de la populație vor fi colectate separat și transportate la depozitul conform Bălteni (dacă sunt admise la depozitare sau vor fi utilizate în alte scopuri, stabilite de către fiecare UAT sau ADI OLT-ECO.

ART. 62

Deșeurile din parcuri și grădini vor fi colectate separat și compostate in-situ sau de către fiecare administrator de domeniu public.

ART. 62

Cantitatea totală de deșeuri din piețe de circa 1.636 to/an este gestionată ca deșeuri similare, din care circa 200 tone/an reprezintă deșeuri reciclabile ce vor fi colectate separat (incluse în cantitățile de deșeuri reciclabile provenite din deșeurile similare) și vor fi transportate la stația de sortare Bălteni direct sau prin intermediul stațiilor de transfer.

ART. 63

Restul deșeurilor din piețe, circa 1.436 tone/an, vor fi colectate și transportate în vederea eliminării la depozitul conform Bălteni împreună cu deșeurile reziduale colectate în amestec cu biodeșeuri.

ART. 64

Deșeurile stradale vor fi colectate separat și transportate în vederea eliminării la depozitul Bălteni

ART. 65

Prestarea activității de colectare și transport a deșeurilor municipale se va executa astfel încât să se realizeze:

- i. continuitatea activității, indiferent de anotimp și condițiile meteo, cu respectarea prevederilor contractuale;
- ii. corectarea și adaptarea regimului de prestare a activității la cerințele utilizatorului;
- iii. controlul calității serviciului prestat;
- iv. respectarea instrucțiunilor/procedurilor interne de prestare a activității;
- v. ținerea la zi a documentelor cu privire la prestarea serviciului;
- vi. respectarea regulamentului serviciului de salubritate aprobat de autoritatea administrației publice locale în condițiile legii;
- vii. prestarea activității pe baza principiilor de eficiență economică, având ca obiectiv reducerea costurilor de prestare a serviciului;
- viii. asigurarea capacității de transport al deșeurilor, pentru prestarea serviciului la toți utilizatorii din aria administrativ-teritorială încredințată;
- ix. reînnoirea parcului auto, în vederea creșterii eficienței în exploatarea acestuia, încadrării în normele naționale privind emisiile poluante și asigurării unui serviciu de calitate;
- x. îndeplinirea indicatorilor de calitate a prestării activității, specificați în regulamentul serviciului de salubritate;
- xi. asigurarea, pe toată durata de executare a serviciului, de personal calificat și în număr suficient.

SECȚIUNEA a 2-a - Colectarea separată și transportul deșeurilor menajere

ART. 66

Operatorul are obligația de a desfășura activitatea de colectare și transport a deșeurilor menajere, în condițiile legii, în unitățile administrativ-teritoriale din zonele de colectare stabilite pentru județul Olt pentru care se derulează procedura de atribuire, prevăzute în anexa 2..

ART. 67

Prin *deșeuri menajere* se înțelege deșeurile generate de populație în urma activităților desfășurate în gospodăriile proprii.

ART. 68

Numărul mediu anual de locuitori din ariile de operare (respectiv zonele 1 - 5) este prezentat în anexa 2.

ART. 69

Punctele de colectare și dotarea acestora sunt cele din anexa nr. 3 la caietul de sarcini. Colectarea deșeurilor menajere de la populație se va face atât din punctele fixe de colectare (amenajate în zonele de blocuri cu densitate mare), cât și din poarta în poarta de la gospodăriile individuale, atât din mediul urban, cât și din mediul rural. Acolo unde, din cauza configurației arterelor rutiere, nu se poate ajunge cu mijlocul de transport la toate gospodăriile individuale, sau dacă acestea nu au în dotare pubele, deșeurile vor fi aduse de către utilizatorii casnici la punctele fixe de colectare, de unde vor fi preluate de către Operator.

ART. 70

Graficul de colectare a deșeurilor menajere colectate în amestec și a celor biodegradabile, este prezentat în anexa nr. 4 la caietul de sarcini.

ART. 71

Graficul de colectare a deșeurilor menajere reciclabile colectate separat, este prezentat în anexa nr. 8 la prezentul caiet de sarcini.

ART. 72

Numărul de recipiente care trebuie puse la dispoziție de către Operator, pentru colectarea deșeurilor menajere colectate separat este prezentat în anexa nr. 3.2 la prezentul caiet de sarcini. Recipientele vor avea marcaj CE și vor fi noi/nefolosite.

| Zona de colectare | Număr pubele 120 l puse la dispoziție de DELEGAT |
|------------------------|--|
| ZONA 1 - Balș | 11.463 |
| ZONA 2 - Caracal | 24.499 |
| ZONA 3 - Corabia | 15.961 |
| ZONA 4 - Scornicești | 6.438 |
| ZONA 5 - Slatina | 35.294 |
| TOTAL JUDEȚ OLT | 93.655 |

ART. 73

Ofertantul va face dovada ca dispune de autovehiculele necesare prestării serviciului.

Calculul autovehiculelor de transport puse la dispoziție de către operator se va face de către acesta pentru fiecare zonă în parte. Operatorul va prezenta la planul de organizare a activității din fiecare zonă, numărul și tipul de vehicule arondat acelei zone. Toate autogunoierile vor avea marcaj CE, ITP la zi și sistem GPS care să permită monitorizarea acestora în timp real, ADI OLT ECO urmând a avea acces constant și continuu, 24 de ore din 24 la sistemul de monitorizare. Mijloacele de transport puse la dispoziție de Delegat (operator) vor fi adecvate tipului și dimensiunii containerelor achiziționate și/sau puse la dispoziție de către Delegatar și Delegat (containere de 1,1 mc, containere îngropate de 5 mc, containere semiîngropate de 3 mc și pubele de 120 și 240 l).

ART. 74

Deșeurile menajere, după colectare, se transportă la stațiile de transfer sau direct la CMID Bălteni, după cum urmează:

- zona 1 Balș - capacitate de preluare de 15.086 to/an,
- zona 2 - Caracal - capacitate de preluare de 33.584 to/an,
- zona 3 - Corabia - capacitate de preluare de 19.992 to/an,
- zona 4 - Scornicești - capacitate de preluare de 7.643 to/an,
- zona 5 - Slatina, direct la facilitățile construite la CMID Bălteni (stație de sortare și depozit conform).

ART. 75

Deșeurile menajere colectate separat și transportate fie prin intermediul stațiilor de transfer, fie direct, se sortează la stația de sortare situată în CMID Bălteni având capacitatea de 29.000 to/an, fracții de hârtie și carton și fracții ușoare (plastic și doze aluminiu). Cantitățile de sticlă de cca 3.419 to/an, provenite din deșeurile menajere și similare se gestionează separat, în afara halei de sortare.

ART. 76

Deșeurile menajere biodegradabile colectate separat în gospodăriile urbane și rurale sau de către administratorii domeniului public se gestionează vederea compostării individuale sau in-situ.

ART. 77

Deșeurile menajere biodegradabile colectate în amestec cu deșeurile reziduale se transportă în vederea depozitării la depozitul conform Bălteni, fie direct, fie prin intermediul stațiilor de transfer.

ART. 78

Depozitul de deșeuri în care se va depozita fracția inutilizabilă de la stația de sortare este situat în incinta CMID Bălteni.

ART. 79

Operatorul este obligat să colecteze deșeurile din toți recipientii care sunt plini sau parțial pline (puștele și containere) de pe traseu. După golire, recipientii trebuie să ajungă la locul de unde Operatorul le-a ridicat sau la locul lor obișnuit. Operatorul se va asigura că containerele sunt protejate, blocându-le din nou roțile, după caz, în urma colectării. Capacul trebuie mereu închis după golire.

ART. 80

Operatorul este de asemenea obligat să curețe platformele punctelor de colectare la fiecare

colectare.

ART. 81

În cazul împrăstierii deșeurilor din containere sau vehicule în timpul colectării sau transportului până la locul de tratare/eliminare, Operatorul are obligația de a le îndepărta.

ART. 82

Operatorul nu este obligat să colecteze deșeurile voluminoase care rămân lângă recipienții pentru deșeuri dacă acestea sunt prea mari pentru vehiculul care colectează și/ sau dacă nu se încadrează în categoria deșeurilor menajere. Dacă apar astfel de situații la punctul de colectare, Operatorul este obligat să notifice problema generatorului de deșeuri și să stabilească o modalitate de colectare a acestora. De asemenea, Operatorul trebuie să raporteze astfel de incidente Delegatarului.

ART. 83

Operatorul nu va avea obligația de a goli recipientele pentru deșeuri în următoarele cazuri:

(1) Dacă recipienții care aparțin clienților individuali nu sunt amplasați în afara proprietății acestora, pe domeniu public, la ora și data stabilită.

(2) Dacă proprietarii sau reprezentanții acestuia și-au neglijat responsabilitatea de a curăța de zăpadă aleile și șoseaua/ trotuarul din fața recipientului (dacă este necesar), cauzând un inconvenient serios pentru personalul Delegatului.

(3) Dacă containerul conține alte categorii de deșeuri (ex. deșeuri periculoase, DEEE etc.). Generatorul de deșeuri va fi notificat referitor la faptul că deșeurile nu vor fi colectate.

ART. 84

În cazul în care recipienții sunt umpluți până la refuz în mod repetat, îngreunând astfel manipularea, Operatorul va trebui să ia următoarele măsuri:

(1) Pentru recipienții în proprietate publică: Operatorul va furniza recipienți suplimentari și/sau va crește frecvența colectării pentru a rezolva problema;

(2) Pentru recipienții în proprietate privată: Operatorul îl va informa pe utilizator despre problemă printr-o înștiințare, urmând ca Operatorul să îi furnizeze un recipient suplimentar sau unul cu o capacitate mai mare.

ART. 85

Colectarea se va face în intervalul 6,00 - 20,00. Colectarea nu se va face în afara acestui interval decât în cazuri excepționale.

ART. 86

Colectarea se va face de luni până sâmbătă, nu și duminica sau cu ocazia sărbătorilor legale. Containerele care, prin natura deșeurilor conținute, trebuie golite în fiecare zi în sezonul cald, trebuie de asemenea golite și în timpul sărbătorilor legale. Delegatarul poate de asemenea solicita – în cazuri speciale – colectarea deșeurilor și în zilele de duminică.

SECȚIUNEA a 3-a - Colectarea separată și transportul deșeurilor similare

ART. 87

Operatorul are obligația de a desfășura activitățile de colectare și transport a deșeurilor similare, în condițiile legii, în unitățile administrativ-teritoriale din zonele de colectare stabilite pentru județul Olt, pentru care se derulează procedura de atribuire, prezentate în anexa nr. 2

Prin deșeuri similare se înțeleg deșeurile similare ca natură și compoziție cu deșeurile

menajere, generate din comerț, industrie și instituții (ex. deșeuri generate în urma activităților de birou, deșeurile generate în unități de învățământ etc.).

ART. 88

Tipurile de deșeuri similare (deșeuri reciclabile, deșeuri de ambalaje, deșeuri biodegradabile, deșeuri reziduale) a căror colectare separată trebuie realizată de Operator, pentru fiecare tip de operator economic, respectiv instituție publică în parte, sunt următoarele:

| Operator economic/Instituție publică | Categoriile de deșeuri ce necesită colectare separată |
|---|---|
| Hoteluri, restaurante, cantine, cofetării și alte unități de alimentație publică | - Deșeuri de ambalaje - Deșeuri reziduale (împreună cu biodeșeuri) |
| Unități de vânzare cu amănuntul (cash and carry) – unități de vânzare cu suprafața mai mică de 400 mp și cu maxim 2 angajați ¹ | - Deșeuri reziduale (împreună cu biodeșeuri) |
| Unități de vânzare cu amănuntul (cash and carry) – unități de vânzare cu suprafața medie și mare | - Deșeuri reziduale (împreună cu biodeșeuri) |
| Orice operator economic, care desfășoară altă activitate, mai puțin comerț | - Deșeuri reziduale (împreună cu biodeșeuri) |
| Unități de învățământ | - Deșeuri de ambalaje - Deșeuri reziduale (împreună cu biodeșeuri) |
| Unități sanitare (cu paturi și fără paturi) | - Deșeuri de ambalaje - Deșeuri reziduale (împreună cu biodeșeuri nespecifice) |

¹ deșeurile de ambalaje vor fi colectate separat în punctele de colectare stradale, împreună cu deșeurile reciclabile de la populație

ART. 89

Lista Operatorilor economici și a instituțiilor publice din aria de operare și a cantităților de deșeuri generate de aceștia este prezentată în Anexa nr. 5 la prezentul Caiet de sarcini.

ART. 90

Graficul de colectare a deșeurilor similare reziduale de la operatorii economici și instituțiile publice este prezentat în Anexa nr. 4 la prezentul Caiet de sarcini. Colectarea deșeurilor reziduale similare se va putea face în aceleași zile în care se vor colecta deșeurile reziduale de la populație.

ART. 91

Graficul de precolectare a deșeurilor similare reciclabile colectate separat de operatorii economici și instituțiile publice, este prezentat în Anexa nr. 8 la prezentul Caiet de sarcini. Colectarea deșeurilor reciclabile similare se va putea face în aceleași zile în care se vor colecta deșeurile reciclabile de la populație.

ART. 92

Recipientii necesari pentru colectarea deșeurilor similare în amestec (reziduale) vor fi puși la dispoziție de către Operator, dacă nu sunt în dotarea proprie a agenților economici sau

instituțiilor. De asemenea, Operatorul va asigura înlocuirea acestora atunci când este cazul.

ART. 93

Recipienții pentru colectarea separată a deșeurilor similare reciclabile vor fi asigurați de către fiecare agent economic/instituție în parte.

ART. 94

Deșeurile similare, după colectare, se transportă la stațiile de transfer sau direct la CMID Bălteni după cum urmează:

- zona 1 - Balș - capacitate de preluare de 15.086 to/an,
- zona 2 - Caracal - capacitate de preluare de 33.584 to/an,
- zona 3 - Corabia - capacitate de preluare de 19.992 to/an,
- zona 4 - Scornicești - capacitate de preluare de 7.643 to/an,
- zona 5 - Slatina, direct la facilitățile construite la CMID Bălteni

ART. 95

Deșeurile similare reciclabile colectate separat se sortează la stația de sortare situată în Bălteni având capacitatea de sortare de 29.900 to/an.

ART. 96

Deșeurile similare biodegradabile colectate în amestec cu deșeurile reziduale se transportă în vederea eliminării la depozitul conform Bălteni, direct sau prin intermediul stațiilor de transfer menționate mai sus.

ART. 97

Depozitul de deșeuri în care se va depozita fracția inutilizabilă, rezultată după sortarea deșeurilor reciclabile menajere și similare, este situat în Bălteni.

ART. 98

Operatorul trebuie să asigure mijloacele de transport necesare pentru colectarea și transportul întregii cantități de deșeuri similare, având în vedere cantitățile de deșeuri și frecvența minimă de colectare cerută.

SECȚIUNEA a 4-a - Colectarea și gestionarea deșeurilor periculoase din deșeurile menajere, cu excepția celor cu regim special

ART. 99

Operatorul are obligația de a desfășura activitățile de colectare, transport, stocare temporară și eliminare a deșeurilor periculoase din deșeurile menajere, cu excepția celor cu regim special, în condițiile legii, în unitățile administrativ-teritoriale din zonele de colectare stabilite pentru județul Olt pentru care se derulează procedura de atribuire, precizate în anexa nr. 2.

ART. 100

Prin deșeuri periculoase menajere se înțelege deșeurile cu caracter periculos generate de populație în urma activităților desfășurate în gospodăriile proprii (ex. ambalaje de la produși de igienizare, baterii și acumulatorii portabili, ambalaje de la vopseluri pe bază de ulei, spray-uri, ambalaje de la produse utilizate în amenajări interioare etc.).

ART. 101

Operatorul va derula campanii de colectare a deșeurilor periculoase de la populație cu o frecvență minimă trimestrială, utilizând un vehicul special pentru colectarea deșeurilor

periculoase. În cazul în care acesta nu este pus la dispoziție de către Delegatar, Operatorul este responsabil cu asigurarea vehiculului special de colectare.

ART. 102

Programul campaniilor va fi anunțat în media locală (radio, TV, publicații) la începutul fiecărui an. Ulterior, cu cel puțin o săptămână înainte de derularea fiecărei campanii de colectare, se va realiza o nouă informare a generatorilor prin anunțuri radio, TV, în ziare și prin distribuirea de fluturași informativi la fiecare generator în parte.

ART. 103

Fluturașii vor conține informații privind locul (amplasament), data și intervalul orar în care va staționa mașina de colectare, ce deșeuri periculoase pot fi aduse și regulile de colectare separată a acestora.

ART. 104

În fiecare amplasament, mașina va staționa pe parcursul a cel puțin o zi lucrătoare.

ART. 105

Amplasamentele de staționare vor fi indicate de către fiecare unitatea administrativ – teritorială în parte arondată fiecărei zonă de colectare.

ART. 106

După primul an, în funcție de cantitatea de deșeuri periculoase colectate, frecvența de colectare poate fi crescută sau scăzută. Modificarea frecvenței de colectare a deșeurilor periculoase se face numai cu acordul Delegatarului.

ART. 107

Cantitățile de deșeuri periculoase estimat a fi generate și colectate pentru fiecare unitate administrativ teritorială în parte sunt prezentate în Anexa nr. 9 la prezentul Caiet de sarcini..

ART. 108

Delegatul se va asigura că deșeurile menajere periculoase colectate și stocate sunt eliminate în instalații autorizate.

SECȚIUNEA a 5-a - Colectarea și transportul deșeurilor voluminoase provenite de la populație, instituții publice și agenți economici

ART. 109

Operatorul are obligația de a desfășura activitățile de colectare și transport a deșeurilor voluminoase (mobilier, covoare, obiecte mari de folosință îndelungată altele decât deșeurile de echipamente electrice și electronice etc.) provenite de la populație, instituții publice și operatori economici, în unitățile administrativ-teritoriale din zonele de colectare stabilite pentru județul Olt pentru care se derulează procedura de atribuire, precizate în anexa nr. 2

ART. 110

Colectarea deșeurilor voluminoase se va realiza în sistemul “la cerere”, în urma apelurilor telefonice de la populație, instituții publice și operatori economici.

ART. 111

De asemenea, Operatorul va derula campanii de colectare a deșeurilor voluminoase cu o frecvență minim trimestrială.

ART. 112

Generatorii de deșuri vor fi anunțați din timp prin mijloace eficiente (ex. fluturași în cutiile poștale) cu privire la detaliile campaniilor – zile și ore de derulare, trasee și puncte de staționare, categoriile de deșuri ce vor fi colectate.

ART. 113

Delegatul trebuie să asigure personalului uneltele și echipamentele necesare pentru lucrul cu greutate, atunci când este cazul.

ART. 114

După primul an, în funcție de cantitatea de deșuri voluminoase colectate, frecvența de colectare poate fi crescută sau scăzută. Modificarea frecvenței de colectare a deșeurilor voluminoase se face numai cu acordul Delegatarului.

ART. 115

Cantitățile de deșuri voluminoase estimate a fi generate și colectate pentru fiecare unitate administrativ teritorială în parte sunt prezentate în Anexa nr. 10 la prezentul Caiet de sarcini.

ART. 116

Operatorul trebuie să asigure mașinile necesare pentru colectarea și transportul întregii cantități de deșuri voluminoase, având în vedere frecvența minimă de colectare cerută.

ART. 117

Operatorul se va asigura că deșeurile voluminoase colectate și stocate sunt valorificate, respectiv eliminate în instalații autorizate.

ART. 118

Eliminarea deșeurilor voluminoase nepericuloase colectate (fracția nevalorificabilă) se face la depozitul conform de la Bălteni Operatorul fiind responsabil cu transportul și asigurarea costului eliminării.

SECȚIUNEA a 6-a - Colectări ocazionale și servicii suplimentare

ART. 130

În plus față de activitățile de colectare la intervale regulate, prezentate anterior, vor exista activități de colectare care depind parțial de anotimpuri și parțial de unele aranjamente speciale etc. Acestea poate include colectarea deșeurilor de la festivaluri, concerte, târguri, campinguri și alte situații sau locații similare. Operatorul va fi obligat să colecteze deșeurile generate în astfel de situații și locații la cerere și în urma solicitării din partea Delegatarului. Frecvența și regularitatea acestui serviciu nu pot fi estimate, dar se presupune că reprezintă o mică parte a întregului serviciu.

ART. 131

Plata pentru aceste servicii suplimentare nu va fi inclusă în contract, realizându-se suplimentar, folosindu-se prețurile unitare din fundamentarea tarifului.

ART. 132

De asemenea, Operatorul are obligația de a colecta toate deșeurile abandonate, inclusiv anvelopele abandonate pe domeniul public, și cele de la punctele de colectare a deșeurilor municipale și de a le preda persoanelor juridice care desfășoară activitatea de colectare a anvelopelor uzate sau celor care preiau responsabilitatea gestionării anvelopelor uzate de la persoanele juridice care introduc pe piața anvelope noi și/sau anvelope uzate destinate reutilizării, dacă acesta nu este autorizat pentru această activitate în condițiile legii.

SECȚIUNEA a 7-a - Întreținere vehicule și recipienți

ART. 133

Operatorul trebuie să folosească echipamentele de colectare furnizate de Delegatar, sau pe cele proprii achiziționate prin contractul de delegare. Echipamentele vor fi la dispoziția Operatorului la data începerii contractului.

ART. 134

În plus, în scopul prestării serviciului, Operatorul va furniza propriile vehicule și recipienți în număr suficient și adecvat pentru a se asigura că serviciile privind colectarea și transportul deșeurilor se realizează într-un mod satisfăcător și permite efectuarea numărului solicitat de colectări/ goliri. Vehiculele puse la dispoziție de către Operator trebuie să fie adecvate tipului și caracteristicilor tehnice ale pubelelor/containerelor puse la dispoziție de către Delegatar.

ART. 135

Este responsabilitatea Operatorului să întrețină toate vehiculele de colectare folosite pentru prestarea serviciilor în stare bună de funcționare și să asigure repararea acestora în timp util pentru a satisface complet toate cerințele contractuale ale serviciului.

ART. 136

În caz de defecțiune și nefuncționare este responsabilitatea Operatorului de a înlocui vehiculele cât de repede posibil dar nu mai târziu de finalul următoarei zile de lucru după apariția defecțiunii sau nefuncționării.

ART. 137

Vehiculele folosite pentru colectarea deșeurilor reziduale vor fi spălate lunar pe dinafară și pe dinăuntru benei. Dacă Operatorul trebuie să utilizeze unul și același vehicul pentru colectarea deșeurilor reziduale și a celor reciclabile, vehiculul trebuie curățat și pe dinăuntru și pe dinafara benei după ce deșeurile reziduale au fost descărcate și înainte de colectarea deșeurilor reciclabile, pentru a nu contamina deșeurile reciclabile.

ART. 138

Operatorul va spăla și curăța toți recipienții utilizați pentru colectarea deșeurilor reziduale, cel puțin o dată pe trimestru, în perioada mai-septembrie.

ART. 139

Operatorul va asigura o modalitate mobilă de spălare pentru spălarea și curățarea recipienților. Apa uzată rezultată în urma spălării va fi colectată într-un rezervor acoperit. Recipienții vor fi spălate pe dinăuntru și pe capace fără a se aduce vreun prejudiciu vreunei părți a recipientului.

ART. 140

În cazul în care recipienții trebuie reparați, lucrarea trebuie inițiată imediat ce s-a descoperit acest lucru și niciun recipient nu trebuie lăsat într-o stare de deteriorare mai mult de o săptămână înainte de a fi reparat sau înlocuit.

ART. 141

În cazul în care recipienții sunt furați sau deteriorați fără a mai putea fi reparați, Operatorul este obligat ca în termen de o săptămână să îi înlocuiască cu recipienți de aceeași capacitate și calitate similară.

SECȚIUNEA a 8-a - Determinări privind compoziția deșeurilor

ART. 142

Operatorul va realiza determinări privind compoziția deșeurilor menajere și a deșeurilor similare.

ART. 143

Determinările vor fi realizate conform metodologiei de determinare a compoziției deșeurilor municipale acceptată în Uniunea Europeană .

ART. 144

Compoziția deșeurilor va fi determinată pentru fiecare localitate din mediul urban în parte, iar în cazul mediului rural se va realiza o proba medie care să reprezinte deșeurile generate în toate unitățile administrativ – teritoriale, din fiecare zonă de colectare.

SECȚIUNEA a 9-a - Sistemul informatic și baza de date a operațiunilor

ART. 145

Operatorul va instala, utiliza și întreține un sistem informatic computerizat, unde vor fi stocate și procesate datele legate de funcționarea acestuia.

ART. 146

Sistemul informațional trebuie să poată genera rapoarte zilnice, lunare, trimestriale și anuale prin agregarea și procesarea numărului mare de înregistrări primite zilnic.

ART. 147

Sistemul informatic va fi implementat încă din etapa de mobilizare și va trebui să fie utilizabil la data începerii serviciului.

ART. 148

Sistemul informațional trebuie astfel realizat încât să faciliteze aplicarea cerințelor din OUG 196/2005 privind Fondul pentru mediu cu modificările și completările ulterioare și a OM 578/2006 pentru aprobarea Metodologiei de calcul al contribuțiilor și taxelor datorate la Fondul pentru mediu, cu modificările și completările ulterioare, referitoare la obiectivul anual de diminuare cu 15% a cantităților de deșuri municipale colectate și trimise spre depozitare.

ART. 149

Operatorul este liber să aleagă soluțiile hardware și software de realizare a Sistemului informatic, ținând seama de cerințele minime privind raportarea.

ART. 150

Operatorul va ține un jurnal zilnic al activităților, care va cuprinde cel puțin următoarele date:

- (1) zona, traseul de colectare și codul acestuia;
- (2) conducătorul vehiculului;
- (3) cantitățile și categoriile de deșuri colectate, pe fiecare zonă de colectare în parte;
- (4) instalația la care au fost transportate;
- (5) incidente, înregistrări ale problemelor, întreruperi programate și neprogramate, defecțiuni și accidente, activități de întreținere sau reparații și timpii de oprire a serviciilor, înlocuirea vehiculelor, echipamentelor sau personalului, condiții atmosferice, etc.;
- (6) registre ale lucrărilor de întreținere și reparații realizate la fiecare echipament;

- (7) vehicule (utilizate/neutilizate, motivele neutilizării vehiculelor etc.);
- (8) plângeri și notificări primite și răspunsurile corespunzătoare;
- (9) problemele apărute și soluțiile folosite;
- (10) orice alte date înregistrate solicitate de Delegatar.

ART. 151

Delegatarul își rezerva dreptul de a solicita periodic și furnizarea de Rapoarte zilnice. Formatul standard al Rapoartelor zilnice se va conveni între Delegatar și Delegat înainte de Data de începere.

ART. 152

Sistemul informațional, pe baza înregistrărilor zilnice, trebuie să poată genera rapoarte lunare, trimestriale și anuale privind oricare categorie de înregistrări.

ART. 153

Un raport anual consolidat se va depune nu mai târziu de o luna după încheierea anului calendaristic. Acest raport va fi structurat în funcție de cerințele Delegatarului.

ART. 154

Raportul anual va cuprinde și următoarele dovezi:

- (1) de plata a tuturor impozitelor și a taxelor de asigurări și sociale, de șomaj și de sănătate datorate;
- (2) de înmatriculare a vehiculelor,
- (3) de control tehnic al vehiculelor și de încadrare în normele de control al emisiilor,
- (4) de autorizare a Delegatului,
- (5) de posesie a autorizațiilor/avizelor care condiționează desfășurarea activității.

CAPITOLUL 7 - Sistemul informatic și baza de date a operațiunilor

ART. 155

Operatorul va instala, utiliza și întreține un sistem informatic computerizat, unde vor fi stocate și procesate datele legate de funcționare.

ART. 156

În cadrul sistemului informatic Operatorul va implementa și menține o Baza electronică de Date a Operațiunilor.

ART. 157

Sistemul informațional trebuie să poată genera rapoarte zilnice, lunare, trimestriale și anuale prin agregarea și procesarea numărului mare de înregistrări primite zilnic pentru fiecare obiectiv în parte și per total.

ART. 158

Sistemul informatic și Baza de Date a Operațiunilor vor fi implementate încă din Faza de Mobilizare și vor trebui să fie utilizabile la Data Începerii.

ART. 159

Baza de Date a Operațiunilor va fi actualizata în timp real.

ART. 160

Operatorul este liber sa aleagă soluțiile hardware și software de realizare a Sistemului informatic, ținând seama de următoarele cerințe minime privind raportarea.

ART. 161

Operatorul va tine un jurnal zilnic al activităților în cadrul bazei de date a operațiunilor. Jurnalul activităților va conține următoarele date:

(1) Cantitățile de deșeuri colectate din fiecare zonă de colectare, pe categorii de deșeuri: fracție reziduală, fracții reciclabile (inclusiv fluxurile speciale – deșeuri periculoase menajere, deșeuri voluminoase și deșeuri din construcții și demolări);

(2) Tipuri și cantități de deșeuri neconforme, neacceptate la stațiile de transfer sau la instalațiile CMID Bălteni pentru fiecare instalație în parte și originea lor;

(3) Consumul de resurse și materiale (ex. apa, energie electrica, combustibil – carburant, reactivi, echipament de protecție etc.)

(4) Rezultatele monitorizării (de orice tip), incluzând compararea cu valorile permise;

(5) Incidente, înregistrări ale problemelor, întreruperi programate și neprogramate, defecțiuni și accidente, activități de întreținere sau construire și timpii de oprire a stațiilor, înlocuirea vehiculelor, echipamentelor sau personalului, condiții atmosferice, etc.;

(6) Vehicule (utilizate/neutilizate, motivele neutilizării vehiculelor etc.);

(7) Plângeri și notificări primite și răspunsurile corespunzătoare;

(8) Problemele apărute și soluțiile folosite;

(9) Orice alte date înregistrate solicitate de Concedent.

ART. 162

Delegatarul își rezerva dreptul de a solicita periodic și furnizarea de Rapoarte zilnice.

ART. 163

Sistemul informațional, pe baza înregistrărilor zilnice, trebuie sa poată genera rapoarte lunare, trimestriale și anuale privind oricare categorie de înregistrări.

ART. 164

La cerere, Operatorul va prezenta un raport privind serviciile prestate pentru operatorii economici care nu sunt parte din sistemul de management integrat al deșeurilor.

ART. 165

Raportul va cuprinde pentru fiecare operator economic generator de deșeuri în parte cantitatea de deșeuri acceptata, instalația la care au fost acceptate și contravaloarea serviciilor prestate.

CAPITOLUL 8 - Informații privind oferta tehnică

ART. 166

Delegatarul nu considera necesara prezentarea în oferta tehnica a procedurilor de lucru care fac obiectul contractului. Calificarea unui Ofertant pentru a depune o oferta, prin aplicarea criteriilor de selecție prezentate în Fisa de date, implica faptul ca respectivul Ofertant deține suficienta experiența în practica operării, având deja implementate și certificate sistemele de management al calității și al mediului. în consecință, nu este necesar ca Oferta tehnica sa cuprindă detalii referitor la procedurile de furnizare a serviciilor. Ofertantul trebuie sa aibă în vedere ca

aplicarea acestor proceduri trebuie avute în vedere la realizarea Ofertei financiare. Acest fapt nu exclude aplicarea procedurilor de operare și respectarea tuturor cerințelor prevederilor legale aplicabile la data depunerii Ofertei, precum și aplicarea în practică a modificărilor și completărilor ulterioare.

ART. 167

Delegatarul își rezerva dreptul de a solicita clarificări ale aspectelor prezentate în Oferta tehnică, Ofertanții fiind obligați să răspundă în condițiile stabilite în Fisa de date și în termenele ce vor fi comunicate.

ART. 168

Delegatarul atrage atenția tuturor ofertanților asupra necesității corelării tuturor activităților și aspectelor prezentate în oferta tehnică cu modelul financiar solicitat în Oferta financiară. Toate activitățile și aspectele tehnice trebuie cuprinse în modelul financiar, respectiv în fundamentarea tarifului. Tariful va cuprinde suma tuturor activităților a căror desfășurare este necesară pentru prestarea serviciilor. **Tarifele maxime pentru fiecare activitate acceptate sunt cele prezentate în Fisa de date. În cazul în care activitățile prezentate în oferta tehnică nu se regăsesc în modelul financiar de calcul al tarifelor, oferta este considerată neconformă.**

CAPITOLUL 9 - Riscuri privind derularea contractului

ART. 169

La alocarea riscurilor a fost aplicată ca regulă generală aceea că riscul trebuie suportat de către partea care îl poate atenua în cea mai mare măsură și/sau care poate controla cel mai bine consecințele.

ART. 170

Nu sunt considerate riscuri toate condițiile stipulate în Documentația de atribuire, condiții ce trebuie îndeplinite de către Delegat (ex. asigurarea cu personal, dotare minimală, autorizări și experiență relevantă, sisteme de management etc). În această categorie sunt cuprinse toate angajamentele asumate ca atare prin ofertă de către Delegat. Prin urmare, toate acestea sunt responsabilități exclusive ale Delegatului pe toată durata de derulare a Contractului. În tabelul de mai jos sunt prezentate riscurile identificate și modul de alocare a acestora.

Tabel 1: Alocarea riscurilor asociate contractului

| Nr. | Denumirea riscului | Descrierea riscului | Alocare | | Managementul riscului |
|---|---------------------------------------|--|-------------|-----------|---|
| | | | Delegatarul | Delegatul | |
| RISCURI DE AMPLASAMENT | | | | | |
| 1. | Structura existenta (modernizari) | Structurile sunt operate si intretinute inadecvat | 0 | 100% | Operatorul va folosi spatiul pus la dispozitia sa in conditii de eficienta maxima pentru a asigura disponibilitul de teren pentru viitoare extinderi si modernizari in limita de impact zero si asupra costurilor si timpului necesar pentru realizarea proiectelor |
| 2. | Aprobări | Nu pot fi obtinute toate aprobarile necesare sau pot fi obtinute cu conditii neprevazute | 0 | 100% | Autoritatea Contractanta va acorda Operatorului, prin Contract, un termen de mobilizare de max 60 de zile pentru obtinerea tuturor autorizatiilor necesare conform legislatiei in vigoare |
| 3. | Protectia Mediului | Pe parcursul implementarii proiectului se produc contaminari ale proprietatilor adiacente cu efect asupra proprietatilor puse la dispozitia Operatorului | 0 | 100% | Operatorul va fi total responsabil de modalitatile de operare si, implicit de eventualele costuri de contaminare |
| RISCURI ASOCIATE PUNERII ÎN EXECUTARE A CONTRACTULUI | | | | | |
| 4. | Intârzieri la autorizarea activității | Activitatea de colectare a deșeurilor necesită obtinerea unei autorizări cel puțin din punct de vedere al protecției mediului. Particularitățile amplasamentului stabilit pentru realizarea bazei logistice determină un anumit calendar al procedurii de autorizare. În anumite situatii pot exista întârzieri în autorizarea activității și apărarea costuri suplimentare (impuse de | 0 | 100% | Analizând toate posibilitile implicatii legate de vecinătăți (folosinte prezente și viitoare), zone sensibile, reglementarile la nivel local, Delegatul trebuie sa analizeze cu atenție posibilitile amplasamente. Eventualele costuri suplimentare vor fi suportate în întregime de către Delegat, |

| Nr. | Denumirea riscului | Descrierea riscului | Alocare | | Managementul riscului |
|---|--|--|-------------|-----------|--|
| | | | Delegatarul | Delegatul | |
| | | autoritățile competente), care nu au fost luate în calcul la realizarea ofertei. | | | fără a fi îndreptățit de a solicita o ajustare de tarif. |
| 5. | Incompatibilități între echipamentele de colectare | Din cauza incompatibilității dintre mașinile de colectare și recipienții existenți, serviciul nu poate fi prestat la standardele stabilite. | 0 | 100% | Acest risc nu poate fi invocat deoarece Caietul de sarcini cuprinde informații detaliate referitoare la tipul de recipienți în vederea identificării de către Delegat a mijloacelor de transport potrivite (mai ales din punct de vedere al sistemului de prindere). |
| 6. | Incompatibilitati între echipamentele de colectare și condițiile de pe teren | Din cauza incompatibilității dintre mașinile de colectare și condițiile de pe teren (ex. trama stradala, drumuri greu accesibile), serviciul nu poate fi prestat la standardele stabilite. | 0 | 100% | Acest risc nu poate fi invocat deoarece este în obligația Delegatului verificarea în detaliu a situației de pe teren din zona unde serviciul va fi prestat. |
| FINANTATOR SI FINANTARE | | | | | |
| 7. | Modificari de taxe | Pe parcursul desfasurarii contractului, regimul de impozitare general se schimba in defavoarea Operatorului | 100% | | In cazul in care taxele si impozitele vor suferi modificari, se va incerca contractarea acestor costuri suplimentare prin modificarea costurilor de operare |
| RISCURI REFERITOARE LA PERIOADA DE OPERARE | | | | | |
| 8. | Intervenții la infrastructura rutiera | Lucările de infrastructură derulate de autoritățile publice locale (intervenții planificate) împiedică accesul la punctele de colectare a deșeurilor, serviciul nemaiputând fi prestat la standardele stabilite. | 100% | | Delegatarul trebuie să comunice din timp Delegatului calendarul lucrărilor la infrastructură, astfel încât Delegatul să își poată organiza activitatea în mod corespunzător. Pentru eventualele costuri suplimentare |

| Nr. | Denumirea riscului | Descrierea riscului | Alocare | | Managementul riscului |
|-----|--|---|-------------|-----------|--|
| | | | Delegatarul | Delegatul | |
| 9. | Afectarea infrastructurii rutiere în urma dezastrelor naturale | Afectarea infrastructurii rutiere în urma producerii de dezastre naturale (ex: drumuri surpate, poduri rupte de la inundatii) poate restricționa accesul la punctele de colectare a deșeurilor, Delegatul neputând asigura frecvența de colectare conform contractului. | 100% | | În aceste situații Delegatul este îndreptățit să solicite recuperarea costurilor suplimentare. |
| 10. | Colectorii informali | Colectorii informali care extrag deșeurile reciclabile din recipienții de colectare separată. | 100% | | <p>Acest risc nu are repercursiuni directe asupra activității Delegatului de colectare, decât, în cel mai rau caz, poate produce daune asupra recipienților de colectare.</p> <p>În schimb, perpetuarea unei asemenea operații are impact asupra sistemului integrat de gestionare a deșeurilor, deoarece deșeurile reciclabile colectate separat și ulterior sortate aduc venituri în sistem prin valorificare la operatorii economici.</p> <p>În situația în care această practică se perpetuează, veniturile în sistem scad. În aceasta situație Delegatul are obligația de a anunța în scris Delegatarului pentru ca</p> |

| Nr. | Denumirea riscului | Descrierea riscului | Alocare | | Managementul riscului |
|------------|---|---|-------------|-----------|---|
| | | | Delegatarul | Delegatul | |
| | | | | | aceasta să ia măsurile ce se impun. |
| 11. | Impurificare foarte mare a deșeurilor colectate separat | In general, este acceptat un anumit grad de impurificare (greșeli) în cazul fiecărui recipient de colectare separată a deșeurilor. In situația în care gradul de impurificare este foarte mare, conduce la reducerea semnificativă a cantității de deșeuri valorificate. | 50% | 50% | Delegatul are obligația de a derula permanent campanii de conștientizare a utilizatorilor în ceea ce privește colectarea separată a deșeurilor reciclabile și compostarea individuală a deșeurilor biodegradabile. În situațiile în care gradul de impurificare este foarte ridicat iar deșeurile nu mai pot fi valorificate, colectarea acestora se va realiza împreună cu colectarea deșeurilor amestecate. Raționamentul de mai sus se aplică exclusiv situațiilor punctuale (recipienți în care la un moment dat este identificată o impurificare foarte mare). |
| 12. | Deșeuri periculoase | Containerele pentru colectarea separată a deșeurilor menajere conțin și deșeuri periculoase vizibile. | | 100% | Delegatul are obligația de a derula permanent campanii de conștientizare a utilizatorilor în ceea ce privește colectarea separată a deșeurilor. De asemenea, Delegatul trebuie să extragă deșeurile periculoase identificate din containere și să le elimine conform procedurilor certificate în sistemul de management de mediu. |
| 13. | Cantitatea de deșeuri ce | In anumite zone, cantitățile de deșeuri ce trebuie | 100% | | În situația în care timp de 3 luni |

| Nr. | Denumirea riscului | Descrierea riscului | Alocare | | Managementul riscului |
|-----|---|--|-------------|-----------|--|
| | | | Delegatarul | Delegatul | |
| | trebuie colectată este mai mare decât cea planificată | colectate sunt semnificativ mai mari decât cantitățile prezentate în Caietul de sarcini. Pentru colectarea acestora este necesară creșterea frecvenței de colectare. | | | calendarisrice se înregistrează o cantitate de deseuri mai mare cu cel puțin 5% față de cantitatea estimată în Caietul de sarcini, Delegatul este îndreptătit să solicite ajustarea tarifului. Ajustarea tarifului se va realiza obligatoriu în corelație cu actualizarea datelor privind generarea deșeurilor. |
| 14. | Distrușgera/vandalizarea punctuala a recipientilor de colectare | Este vorba de cazuri izolate în care este distrus un număr foarte mic de recipienti. | | 100% | Delegatul are obligativitatea înlocuirii recipientilor distruși, costurile de înlocuire a echipamentului fiind cuprins în fundamentarea tarifului. |
| 15. | Cerințe suplimentare privind reglementările de mediu - taxe | Pe parcursul derulării contractului de operare actele de reglementare suportă modificări și sunt introduse noi taxe aplicabile. | | 100% | Orice taxă/impunere financiară nou apărută pe parcursul derulării contractului care se aplică Delegatului și care nu a existat la momentul depunerii Ofertei, Delegatul este îndreptățit la recuperarea costurilor și eventuala ajustare a tarifului. Raționamentul de mai sus se aplică exclusiv situațiilor de operare conforma a serviciului. Orice situație de practică neconformă este în sarcina Delegatului. |
| 16. | Cerințe tehnice suplimentare privind reglementările de mediu | Pe parcursul derulării contractului de operare actele de reglementare suportă modificări și sunt introduse noi cerințe tehnice aplicabile. | | 100% | Orice cerință tehnică nou apărută pe parcursul derulării contractului care se aplica Delegatului și care nu a existat la momentul depunerii Ofertei, genereaza |

| Nr. | Denumirea riscului | Descrierea riscului | Alocare | | Managementul riscului |
|-------------------------|---|---|-------------|-----------|---|
| | | | Delegatarul | Delegatul | |
| | | | | | costuri suplimentare în activitatea Delegatului. Acesta este îndreptățit la recuperarea costurilor (dacă este cazul) și la ajustarea tarifului. Răționamentul de mai sus se aplică exclusiv situațiilor de operare conformă a serviciului. Orice situație de practică neconformă este în sarcina Delegatului. |
| 17. | Nerespectarea indicatorilor de performanta | Operatorul, din diferite motive care tin exclusiv de mosul sau de organizare si gestionare a activitati nu indeplineste indicatorii de performanta asumati | 0 | 100% | Operatorul trebuie sa depuna toate eforturile necesare in vederea respectarii si atingerii indicatorilor de performanta |
| 18. | Nerespectarea parametrilor de calitate ai serviciului prestat | Operatorul presteaza serviciile asumate la un nivel de calitate necorespunzator | 0 | 100% | Operatorul trebuie sa depuna toate eforturile necesare astfel încât serviciile prestate sa fie la un nivel calitativ superior |
| RISCURI GENERALE | | | | | |
| 19. | Grad redus de recuperare a contravalorii serviciilor de salubritate, care duce la încasarea parțială sumelor contractate de către Delegat | Gradul scăzut de încasare a tarifului conduce la dificultăți financiare, operare neconformă și imposibilitatea derulării programului de întreținere, înlocuire și dezvoltare a activelor. | | 100% | Delegatul este deplin responsabil de gradul de colectare și trebuie să asigure fondul de rulment necesar acoperirii tuturor costurilor de operare, astfel încât gradul de colectare să nu reprezinte un risc. |

Conținutul ofertei tehnice

Ofertanții vor structura informațiile prezentate în Oferta tehnică conform modelului de mai jos. Orice alte date prezentate, suplimentare față de conținutul cerut, nu vor fi luate în considerare.

A. Managementul și organizarea activității

Oferta va trebui să conțină următoarele elemente:

- A.1 Organigrama cuprinzând toate posturile de lucru necesare desfășurării activității.
- A.2 Atribuțiile specifice aferente fiecărui post de lucru cuprins în organigrama.
- A.3 Detalierea atribuțiilor specifice aferente personalului de conducere (menționat în Secțiunea „*Resurse umane și structura organizatorică*” a Fisei de date), prezentate sub forma „Fisei de post”.

B. Mobilizarea și operaționalizarea activității

Perioada de mobilizare cuprinde perioada dintre Data semnării și Data începerii efective a serviciilor. În timpul Perioadei de mobilizare, Ofertantul va anunța operatorii economici care gestionează instalațiile de tratare și eliminare a deșeurilor, generatorii de deșeurii asimilabile și alți operatori posibil interesați, despre detaliile serviciilor ce vor fi furnizate în baza acestui Contract.

În perioada de mobilizare vor fi desfășurate minim următoarele activități:

- a) angajarea personalului necesar la un grad de cel puțin 85%, posturile cheie trebuie toate ocupate;
- b) procurarea utilajelor și echipamentelor necesare (pentru categoriile de deșeurii care fac obiectul contractului) și amplasarea lor în teritoriu – cumpărare, închiriere, leasing, comodă;
- c) amenajarea și autorizarea activităților în conformitate cu cerințele legale pentru toate punctele de lucru (inclusiv baza de lucru);
- d) să includă noua arie de operare în sistemul de management calitate – mediu – securitate ocupațională și, eventual, să adapteze procedurile operaționale și procedurile de lucru;
- e) planificarea și efectuarea unui audit intern a sistemelor de management calitate – mediu – securitate ocupațională.

Se convine ca sfârșitul perioadei de mobilizare (Data începerii activității) este la data la care toate condițiile de la literele a) – e) din paragraful de mai sus sunt îndeplinite în mod cumulativ.

Oferta tehnică va cuprinde descrierea detaliată a activităților aferente etapei de mobilizare în mod distinct fiecare activitate în parte.

Oferta tehnică va cuprinde lista procedurilor de sistem, procedurilor operaționale și a instrucțiunilor de lucru și lista formularelor care vor fi utilizate în derularea activității prin implementarea sistemelor de management de mediu, calitate și sănătate ocupațională. Nu este necesar ca aceste documente să fie atașate ofertei.

Oferta trebuie să prezinte în mod clar durata de timp (exprimată în zile calendaristice) scursă între Data semnării Contractului și Data începerii activității pentru toate activitățile care fac obiectul contractului.

Eventualele testări trebuie incluse în graficul detaliat al activităților aferente etapei de mobilizare.

Ofertantul trebuie sa prezinte modalitatea în care personalul nou recrutat va fi instruit și calificat cu privire la atribuțiile și sarcinile postului de lucru.

C. Planul de organizare a activității

a) În oferta tehnică, Ofertantul trebuie să prezinte un Plan de organizare a activității detaliat și coerent, care sa prezinte cel puțin:

- alocarea de resurse pentru fiecare categorie de deșeuri (vehicule, echipamente, unelte, personal);
- organizarea calendaristica a activității pe parcursul unui an – pentru fiecare UAT din zona de colectare și categorie de deșeuri;
- modul de colectare, echipamentele și resursele utilizate pentru fiecare flux special de deșeuri care fac obiectul contractului de delegare (deșeuri periculoase menajere, deșeuri voluminoase și deșeuri din construcții și demolări).

De asemenea, Planul de organizare a activității trebuie sa cuprindă o descriere a procedurii aplicate și a modului de lucru utilizat la determinarea compoziției deșeurilor menajere și a deșeurilor similare. Ofertantul trebuie sa precizeze mijloacele și instalațiile puse la dispoziția acestei activități și frecvența pe care o poate susține.

Planul de organizare a activității trebuie sa cuprindă și prezentarea modului de derulare a campaniilor de conștientizare și educare a utilizatorilor în ceea ce privește colectarea separată a deșeurilor reciclabile, modul de colectare a fluxurilor speciale de deșeuri și compostarea individuală a deșeurilor biodegradabile menajere.

D. Controlul proceselor. Monitorizarea performanței

Oferta tehnică trebuie sa prezinte, pentru fiecare activitate în parte, parametri de monitorizare propuși, frecvența determinărilor, metodele de determinare și procedurile utilizate (inclusiv indicarea procedurilor de prelevare a probelor acolo unde este cazul).

E. Situații de risc și măsuri de intervenție

Secțiunea „*Riscuri*” a Caietului de sarcini prezintă matricea riscurilor asociate activităților ce urmează a fi desfășurate de către Ofertant. Depunerea unei oferte semnifică faptul ca Ofertantul își asumă riscurile, așa cum sunt ele repartizate, eventual negociate în etapa de clarificare a documentației.

Oferta tehnică trebuie sa conțină, pentru fiecare risc în parte, un Program de gestionare a riscului (PGR) care sa cuprindă detalii privind modul de gestionare a riscurilor asumate de către Ofertant, inclusiv prevenirea producerii acestora.

Neasumarea tuturor riscurilor prezentate în Secțiunea „*Riscuri*” a Caietului de sarcini duce la declararea Ofertei ca fiind neconforma.

F. Auditul de conformitate

Delegatarul își rezerva dreptul de a desfășura periodic, un audit propriu privind conformitatea activităților desfășurate pe amplasament în raport cu toate cerințele legale aplicabile.

Oferta tehnică trebuie sa precizeze perioada necesară pentru îndeplinirea condițiilor în vederea realizării primului audit de conformitate (exprimată în număr de zile calendaristice de la Data începerii activității).

Tabel 2. INDICATORI PROPUȘI PENTRU ACTIVITATEA DE COLECTARE ȘI TRANSPORT A DEȘEURILOR

| Nr. | Titlu | Descriere | Unitate de măsură | Țintă |
|---|---|---|--------------------------|--------------|
| INDICATORI DE PERFORMANȚA | | | | |
| 1 Eficiența în încheierea Contractelor cu utilizatorii (în situația în care se impune încheierea acestor contracte, respectiv când Operatorul facturează tariful direct utilizatorilor) 1.1 - 1.4 nu se aplică | | | | |
| 1.1 | Eficiența în încheierea Contractelor cu utilizatorii (total) | Numărul de contracte încheiate între Delegat și utilizatori (producători de deșuri) raportat la numărul de solicitări, pe categorii de utilizatori | % | 100 |
| 1.2 | Eficiența în încheierea Contractelor cu utilizatorii (în 10 zile) | Numărul de contracte încheiate între Delegat și utilizatori (producători de deșuri) în mai puțin de 10 zile calendaristice de la primirea solicitării justificate din partea utilizatorului, raportat la numărul cererilor, pe categorii de utilizatori | % | 100 |
| 1.3 | Eficiența în modificarea Contractelor cu utilizatorii (în 10 zile) | Numărul de contracte cu utilizatorii modificate în mai puțin de 10 zile calendaristice de la primirea solicitării justificate din partea utilizatorului, raportat la numărul de cereri de modificare a clauzelor contractuale | % | 100 |
| 1.4 | Eficiența în îmbunătățirea parametrilor de calitate prevăzuți în Contracte cu utilizatorii | Numărul de contracte modificate cu privire la îmbunătățirile parametrilor de calitate ai activității prestate raportat la numărul de cereri justificate de modificare a clauzelor contractuale, pe categorii de activitate | % | 100 |
| 2 Eficiența în gestionarea și executarea Contractelor | | | | |

| Nr. | Titlu | Descriere | Unitate de măsură | Țintă |
|-----|--|---|-------------------|----------|
| 2.1 | Numărul de containere/pubele puse la dispoziție | Numărul de containere/pubele puse la dispoziție, în funcție de tipul de recipient raportat la numărul de cereri justificate primite | % | 100 |
| 2.2 | Numărul de reclamații scrise la care s-a răspuns | Numărul de reclamații scrise la care Operatorul a răspuns în 30 de zile de la data primirii reclamației, raportat la numărul total de reclamații scrise | % | 100 |
| 2.3 | Numărul de reclamații scrise justificate (care au primit o soluție definitivă și irevocabilă favorabilă reclamantului) | Numărul de reclamații scrise justificate raportat la numărul total de utilizatori, pe categorii de utilizatori | % | Maxim 10 |

INDICATORI TEHNICI CORELAȚI CU ȚINTELE

| | | | | |
|---|---|--|---|-----|
| 3 Rata de acoperire a serviciului de salubritate | | | | |
| 3.1 | Rata de acoperire a serviciului de salubritate | Populația care beneficiază de colectare a deșeurilor raportat la populația totală la nivel de unitate teritorial administrativă (%) | % | 100 |
| 4 Deșuri colectate separat | | | | |
| 4.1 | Deșuri reciclabile colectate separat, inclusiv deșuri de ambalaje | Cantitatea de deșuri reciclabile colectate separat (hârtie și carton, plastic, metale, sticlă, bio-deșeuri) raportată la cantitatea totală de deșuri municipale colectate | % | 30 |
| 4.2 | Deșuri menajere periculoase colectate separat | Cantitatea de deșuri menajere periculoase colectate separat/locuitor și an raportat la indicatorul estimat în planul județean de gestionare a deșeurilor aflate în vigoare | % | 75 |
| 4.3 | Deșuri menajere periculoase colectate | Cantitatea de deșuri menajere periculoase colectate separat trimis la tratare/ eliminare raportat la cantitatea totală de | % | 100 |

| Nr. | Titlu | Descriere | Unitate de măsură | Țintă |
|-----|---|--|-------------------|-------|
| | separat trimise la tratare/eliminare | deșuri menajere periculoase colectate | | |
| 4.4 | Deșuri voluminoase colectate separat | Cantitatea de deșuri voluminoase colectate separat /locuitor și an raportat la indicatorul estimat în planul județean de gestionare a deșeurilor aflat în vigoare | % | 75 |
| 4.5 | Deșuri voluminoase trimise la tratare/valorificare/eliminare | Cantitatea de deșuri voluminoase colectate separat trimis la tratare/ eliminare raportat la cantitatea totala de deșuri voluminoase colectate de la populație | % | 100 |
| 4.6 | Deșuri din construcții și demolări colectate separat de la populație | Cantitatea de deșuri din construcții și demolări colectata separat de la populație /locuitor și an raportata la indicatorul estimat în planul județean de gestionare a deșeurilor aflat în vigoare | % | 70 |
| 4.7 | Deșuri din construcții și demolări de la populație trimise la tratare/ valorificare | Cantitatea de deșuri din construcții și demolări colectate separat de la populație trimise la tratare/ eliminare raportat la cantitatea totala de deșuri din construcții și demolări de la populație | % | 100 |

Consiliul Județean OLT

ROMÂNIA

DOCUMENTAȚIE DE ATRIBUIRE

pentru

**„CONTRACTUL DE DELEGARE PRIN CONCESIUNE A GESTIUNII
ACTIVITĂȚILOR DE COLECTARE ȘI TRANSPORT A DEȘEURILOR
MUNICIPALE ȘI ALTOR FLUXURI DE DEȘEURI, COMPONENTE ALE
SERVICIULUI DE SALUBRIZARE DE PE RAZA JUDEȚULUI OLT”**

SECȚIUNEA III

FORMULARE

CUPRINS

- **Formular 1** - Scrisoare de înaintare
- **Formular 2** – Informații despre ofertant
- **Formular 3** – Model instrument de garantare GP
- **Formular 4** – Împuternicire
- **Formular 5** – Acord de asociere
- **Formular 6** – Declarație privind neîncadrarea în prevederile art. 79 din Legea 100/2016
- **Formular 7** – Declarație privind neîncadrarea în prevederile art. 80 din Legea 100/2016
- **Formular 8** – Declarație privind neîncadrarea în prevederile art. 81 din Legea 100/2016
- **Formular 9** – Declarație privind neîncadrarea în prevederile art. 43 și 44 din Legea 100/2016
- **Formular 10** - Declarație privind cifra de afaceri în ultimii 3 ani
- **Formular 11** - Angajament terț susținător financiar și Anexa la Formularul 11 - Declarație terț susținător economic și financiar
- **Formular 12** - Declarație privind lista principalelor prestari de servicii în ultimii 3 ani și Anexele 1 și 2 la Formularul 12
- **Formular 13** - Fisa experienta similară
- **Formular 14** - Angajament Ferm privind susținerea tehnică și profesională a ofertantului și Anexa la Formularul 14 - Declarație terț susținător capacitatea tehnică și profesională
- **Formular 15** - Declarație privind efectivele medii anuale ale personalului angajat și ale cadrelor de conducere, din ultimii 3 ani
- **Formular 16** - Personalul cheie propus
- **Formular 17** – Declarație de disponibilitate
- **Formular 18** - Declarație privind informații despre subcontractanți
- **Formular 19** – Acord de subcontractare
- **Formular 20** – Declarație mediu, social, muncă
- **Formular 21** - Formular de ofertă, Anexa la Formularul 21 – Fise de fundamentare a tarifelor,
- **Formular 22** – Declarație de acceptare a condițiilor contractuale

Formularul 1

| |
|--|
| <i>Denumirea (numele ofertantului)</i> |
| |
| Nr.din (<i>data</i>) |

| |
|---|
| Autoritatea Contractantă |
| ADI OLT-ECO |
| |
| Nr.din, ora..... (<i>se va completa la ADI OLT-ECO, la depunerea ofertei</i>) |

SCRISOARE DE ÎNAINȚARE

Ca urmare a anunțului de concesiune publicat în SEAP privind aplicarea procedurii pentru atribuirea contractuluinoi (*denumirea/numele ofertantului*) vă transmitem alăturat următoarele:

- Documentul privind garanția pentru participare (tipul, seria/numărul, emitentul) în valoare delei.
- Coletul conținând oferta și documentele care o însoțesc.
- Informații în legătură cu procedura de atribuire a contractului mai sus menționat:
 - numele și prenumele persoanei/persoanelor împuternicite să semneze documentele pentru prezenta procedură de atribuire:
 - numele persoanei împuternicite să reprezinte ofertantul la ședința de deschidere:
 - adresa pentru corespondență valabilă pentru comunicare privind prezenta procedură:
 - telefon:
 - fax valabil pentru comunicarea privind prezenta procedură:
 - e-mail:

Data completării

Ofertant / Lider de asociație,
.....(*numele operatorului economic*)
..... (*numele persoanei autorizate și semnătura*)

INFORMAȚII DESPRE OFERTANT

| Denumire ofertant | Cod fiscal | Nr. înregistrare în Regsirtul Comerțului | Adresa | Telefon | Fax | E-mail |
|--|------------|--|--------|---------|-----|--------|
| Ofertant/Lider | | | | | | |
| Ofertant asociat (daca este cazul) | | | | | | |
| Subcontractant/i (daca este cazul) | | | | | | |
| Tert/i sustinatori (daca este cazul) | | | | | | |

Data completării

Ofertant / Lider de asociație,

.....(numele operatorului economic)

..... (numele persoanei autorizate și semnătura)

BANCA / SOCIETATEA DE ASIGURARI

(denumire)

GARANTIE DE PARTICIPARE

la procedura de atribuire a contractului:

„_____”

CĂTRE: ADI OLT-ECO

Adresa:

Numărul/ Referinta garantiei de participare: _____

| | |
|--|---|
| Cu privire la procedura pentru atribuirea contractului: _____, | |
| _____ | (denumirea contractului de achizitie publica) |
| noi _____, având sediul înregistrat în _____, | |
| (denumirea bancii/societății de asigurări) | (adresa bancii/societății de asigurări) |
| reprezentată prin _____, în calitate de _____, | |
| (nume, prenume) | (funcție) |
| ne obligăm în mod irevocabil și necondiționat fața de ADI OLT-ECO să platim suma de _____ | |
| (_____), | |
| (in litere si in cifre) | |
| la prima sa cerere scrisă, pe baza declarației acesteia cu privire la culpa Ofertantului. | |
| În cererea și în declarația sa ADI OLT-ECO va preciza că suma cerută de ea și datorată ei este din cauza existenței uneia sau mai multora dintre situațiile următoare: | |
| a) Ofertantul _____ (numele complet, adresa si datele de identificare fiscala ale Ofertantului, in cazul unei Asocieri, se va completa denumirea intregii Asocieri) și-a retras oferta în perioada de valabilitate a acesteia; | |
| b) Oferta sa fiind stabilită câștigătoare, Ofertantul _____ (numele complet adresa si datele de identificare fiscala ale Ofertantului, in cazul unei Asocieri, se va completa denumirea intregii Asocieri) nu constituie garantia de buna executie in termen de 5 zile lucratoare de la data semnarii contractului; | |
| c) Oferta sa fiind stabilită câștigătoare, Ofertantul _____ (numele complet adresa si datele de identificare fiscala ale Ofertantului, in cazul unei Asocieri, se va completa denumirea intregii Asocieri) a refuzat să semneze contractul în perioada de valabilitate a ofertei. | |
| Plata se va face de către noi în termenul menționat în cererea de plata și fără nicio alta formalitate suplimentară din partea ADI OLT-ECO | |
| În scopul identificării cererii dvs. de plată și a declaratiei mai sus menționate, acestea ne vor fi transmise prin intermediul băncii dumneavoastră, care urmează să certifice autenticitatea semnăturilor ce angajează legal instituția dumneavoastră. | |
| Prezenta garanție de participare este valabilă până la data de _____ (data de expirare), data la care aceasta expiră automat și în totalitate, daca până la această dată nu s-a primit la ghișeele noastre din partea ADI OLT-ECO, nicio cerere scrisă de executare în conformitate cu termenii și condițiile specificate mai sus; această garantie de participare devine, în mod automat, nulă și neavenită dupa data expirării, indiferent dacă ne este sau nu restituită. | |

De asemenea, dacă, ADI OLT-ECO și Ofertantul sunt de acord să prelungească perioada de valabilitate a garanției de participare, aceasta se va realiza înainte de data expirării cu acordul prealabil al băncii/ societății de asigurări.

Legea aplicabilă prezentei garanții de participare este legea română.

Competente să soluționeze orice dispută izvorâtă în legătură cu prezenta garanție de participare sunt instanțele judecătorești române.

Parafata de Banca/ Societatea de Asigurari _____ în ziua ____ luna ____ anul _____

(semnătura și ștampila organismului care eliberează această garanție de participare)

IMPUTERNICIRE

Subscrisa (nume/denumire), cu sediul în(adresa operatorului economic), înmatriculata la Registrul Comerțului sub nr....., CIF, atribut fiscal, reprezentată prin....., în calitate de, împuternicim prin prezenta pe Dl/Dna....., domiciliat în, identificat cu B.I./C.I. seria, nr., CNP, eliberat de, la data de, având funcția de, să ne reprezinte la procedura de atribuire(se va completa cu denumirea obiectivului), organizată de.....în scopul atribuirii contractului.

În îndeplinirea mandatului său, împuternicitul va avea următoarele drepturi și obligații:

- Să semneze toate actele și documentele care emană de la subscrisa în legătură cu participarea la prezenta procedură;
- Să participe în numele subscrisei la procedură și să semneze toate documentele rezultate pe parcursul și/sau în urma desfășurării procedurii.
- Să răspundă solicitărilor de clarificare formulate de către comisia de evaluare în timpul desfășurării procedurii.
- Să depună în numele subscrisei contestațiile cu privire la procedură.

Prin prezenta, împuternicitul nostru este pe deplin autorizat să angajeze răspunderea subscrisei cu privire la toate actele și faptele ce decurg din participarea la procedură.

Înțeleg că în cazul în care această declarație nu este conformă cu realitatea sunt pasibil de încălcarea prevederilor legislației penale privind falsul în declarații și sunt de acord cu orice decizie a Autorității Contractante referitoare la excluderea din procedura pentru atribuirea contractelor de achiziție publică.

Denumirea mandantului

S.C.

reprezentată legal prin _____(Nume, prenume, funcție)

(Specimenul de semnătura al persoanei împuternicite)

.....

(Semnătura autorizată și stampila)

.....

Data completării

Nota: Împuternicirea va fi însoțită de o copie după actul de identitate al persoanei împuternicite (buletin de identitate, carte de identitate, pașaport)

MODEL ACORD DE ASOCIERE

Conform _____.

încadrarea legală)

Noi, părți semnatare: S.C. _____

S.C. _____

ne asociem pentru a realiza în comun contractul de achiziție publică“ _____”.

(denumire obiect contract)

Activități contractuale ce se vor realiza în comun:

1. _____

2. _____

... _____

Contribuția financiară a fiecărei părți la realizarea sarcinilor contractului de achiziție publică comun:

_____ % S.C. _____

_____ % S.C. _____

Condițiile de administrare și conducere a asociației:

- liderul asociației S.C. _____ preia responsabilitatea și primește instrucțiuni de la investitor în folosul partenerilor de asociere.

Modalitatea de împărțire a rezultatelor activității economice desfășurate:

- conform procentelor de participare a fiecărei părți la activitatea de realizare a sarcinilor convenite de comun acord.

Cauzele încetării asociației și modul de împărțire a rezultatelor lichidării:

- încetarea asociației în cazul denunțării unilaterale a unui asociat a contractului de asociere;
- modul de împărțire a rezultatelor lichidării este conform procentului de participare a fiecărei părți până la data încetării asociației.

Repartizarea fizica, valorica și procentuala a contractului de achiziție publică preluate de fiecare asociat pentru execuție obiectivului supus licitației:

_____ % S.C. _____

_____ % S.C. _____

Liderul asociației:

S.C. _____

Alte clauze: _____

Data completării:

LIDERUL ASOCIATIEI,

ASOCIAT,

ASOCIAT,

**DECLARAȚIE PRIVIND NEÎNCADRAREA ÎN SITUAȚIILE PREVĂZUTE
LA ART.79 DIN LEGEA NR. 100/2016**

Subsemnatul, _____, în calitate de reprezentant legal al _____, în calitate de ofertant, declar pe propria răspundere, sub sancțiunea excluderii din procedură și a sancțiunilor aplicate faptei de fals în acte publice, că nu mă aflu în situația prevăzută la art. 79 din Legea nr.100/2016 privind concesiunile de lucrări și concesiunile de servicii, respectiv, nu am fost condamnat prin hotărâre definitivă a unei instanțe judecătorești, pentru comiterea uneia dintre următoarele infracțiuni:

a) constituirea unui grup infracțional organizat, prevăzută de art. 367 din Legea nr. 286/2009 privind Codul penal, cu modificările și completările ulterioare, sau de dispozițiile corespunzătoare ale legislației penale a statului în care respectivul operator economic a fost condamnat;

b) infracțiuni de corupție, prevăzute de art. 289-294 din Legea nr. 286/2009, cu modificările și completările ulterioare, și infracțiuni asimilate infracțiunilor de corupție prevăzute de art. 10-13 din Legea nr. 78/2000 pentru prevenirea, descoperirea și sancționarea faptelor de corupție, cu modificările și completările ulterioare, sau de dispozițiile corespunzătoare ale legislației penale a statului în care respectivul operator economic a fost condamnat;

c) infracțiuni împotriva intereselor financiare ale Uniunii Europene, prevăzute de art. 181-185 din Legea nr. 78/2000, cu modificările și completările ulterioare, sau de dispozițiile corespunzătoare ale legislației penale a statului în care respectivul operator economic a fost condamnat;

d) acte de terorism, prevăzute de art. 32-35 și art. 37-38 din Legea nr. 535/2004 privind prevenirea și combaterea terorismului, cu modificările și completările ulterioare, sau de dispozițiile corespunzătoare ale legislației penale a statului în care respectivul operator economic a fost condamnat;

e) spălarea banilor, prevăzută de art. 29 din Legea nr. 656/2002 pentru prevenirea și sancționarea spălării banilor, precum și pentru instituirea unor măsuri de prevenire și combatere a finanțării terorismului, republicată, cu modificările ulterioare, sau finanțarea terorismului, prevăzută de art. 36 din Legea nr. 535/2004, cu modificările și completările ulterioare, sau de dispozițiile corespunzătoare ale legislației penale a statului în care respectivul operator economic a fost condamnat;

f) traficul și exploatarea persoanelor vulnerabile, prevăzute de art. 209-217 din Legea nr. 286/2009, cu modificările și completările ulterioare, sau de dispozițiile corespunzătoare ale legislației penale a statului în care respectivul operator economic a fost condamnat;

g) fraudă, în sensul articolului 1 din Convenția privind protejarea intereselor financiare ale Comunităților Europene din 27 noiembrie 1995.

Declar de asemenea că nici un membru al organului de administrare, de conducere sau de supraveghere, sau care are putere de reprezentare, de decizie sau de control nu a fost condamnat pentru infracțiunile sus menționate.

Subsemnatul declar că informațiile furnizate sunt complete și corecte în fiecare detaliu și înțeleg că autoritatea contractantă are dreptul de a solicita, în scopul verificării și confirmării declarațiilor orice documente doveditoare de care dispunem.

Totodată, declar că am luat la cunoștință de prevederile art 326 « Falsul în Declarații » din Codul Penal referitor la «Declararea necorespunzătoare a adevărului, făcută unei persoane dintre cele prevăzute în art. 175 sau unei unități în care aceasta își desfășoară activitatea în vederea producerii unei consecințe juridice, pentru sine sau pentru altul, atunci când, potrivit legii ori împrejurărilor, declarația făcută servește la producerea acelei consecințe, se pedepsește cu închisoare de la 3 luni la 2 ani sau cu amendă»

Data completării _____

Operator economic,

..... (numele operatorului economic)

..... (numele persoanei autorizate și semnătura)

Nota: se solicita atat ofertantului asociat, subcontractantului cat si tertului sustinator.

**DECLARAȚIE PRIVIND NEÎNCADRAREA ÎN SITUAȚIILE PREVĂZUTE
LA ART. 80 DIN LEGEA NR. 100/2016**

Subsemnatul, _____, în calitate de reprezentant legal al _____, în calitate de ofertant, declar pe propria răspundere, sub sancțiunea excluderii din procedură și a sancțiunilor aplicate faptei de fals în acte publice, că nu mă aflu în situația prevăzută la art. 80 din Legea nr.100/2016 privind concesiunile de lucrări și concesiunile de servicii.

Subsemnatul declar că informațiile furnizate sunt complete și corecte în fiecare detaliu și înțeleg că autoritatea contractantă are dreptul de a solicita, în scopul verificării și confirmării declarațiilor orice documente doveditoare de care dispunem.

Totodată, declar că am luat la cunostință de prevederile art 326 «Falsul în Declarații» din Codul Penal referitor la «Declaraarea necorespunzătoare a adevărului, făcută unei persoane dintre cele prevăzute în art. 175 sau unei unități în care aceasta își desfășoară activitatea în vederea producerii unei consecințe juridice, pentru sine sau pentru altul, atunci când, potrivit legii ori împrejurărilor, declarația făcută servește la producerea acelei consecințe, se pedepsește cu închisoare de la 3 luni la 2 ani sau cu amendă».

Data completării _____

Operator economic,

.....(numele operatorului economic)

..... (numele persoanei autorizate și semnătura)

Nota: se solicita atat ofertantului asociat, subcontractantului cat si tertului sustinator.

**DECLARAȚIE PRIVIND NEÎNCADRAREA ÎN SITUAȚIILE PREVĂZUTE LA ART. 81
DIN LEGEA NR.100/2016**

Subsemnatul, _____, în calitate de reprezentant legal al _____, în calitate de ofertant, la procedura pentru achiziția de _____, declar pe proprie răspundere că nu mă aflu în următoarele situații:

a) nu am încălcat obligațiile stabilite potrivit art. 38 din Legea nr.100/2016, respectiv, la elaborarea ofertei am ținut cont de obligațiile relevante din domeniile mediului, social și al relațiilor de muncă;

b) nu mă aflu în procedura insolvenței sau în lichidare, în supraveghere judiciară sau în încetarea activității;

c) nu am comis o abatere profesională gravă care să-mi pună în discuție integritatea și nu există în acest sens o decizie a unei instanțe judecătorești sau a unei autorități administrative;

d) nu am încheiat cu alți operatori economici acorduri care vizează denaturarea concurenței în cadrul sau în legătură cu procedura în cauză;

e) nu mă aflu într-o situație de conflict de interese în cadrul sau în legătură cu procedura în cauză;

f) nu mi-am încălcat în mod grav sau repetat obligațiile principale ce-mi reveneau în cadrul unui contract de concesiune sau contract anterior încheiat cu o entitate contractantă, iar aceste încălcări nu au dus la încetarea anticipată a respectivului contract, plata de daune-interese sau alte sancțiuni comparabile;

g) nu mă fac vinovat de declarații false în conținutul informațiilor transmise la solicitarea entității contractante în scopul verificării absenței motivelor de excludere sau al îndeplinirii criteriilor de calificare și selecție, am prezentat aceste informații solicitate sau sunt în măsură să prezint documentele justificative solicitate;

h) nu am încercat să influențez în mod nelegal procesul decizional al entității contractante, să obțin informații confidențiale care mi-ar putea conferi avantaje nejustificate în cadrul procedurii de atribuire a concesiunii de servicii și nu am furnizat din neglijență informații eronate care pot avea o influență semnificativă asupra deciziilor entității contractante privind excluderea mea din procedura de atribuire, selectarea sau atribuirea contractului de concesiune.

i) nu am comis în conduita mea profesională greșeli grave.

Subsemnatul declar că informațiile furnizate sunt complete și corecte în fiecare detaliu și înțeleg că autoritatea contractantă are dreptul de a solicita, în scopul verificării și confirmării declarațiilor orice documente doveditoare de care dispunem.

Totodată, declar că am luat la cunostință de prevederile art 326 «Falsul în Declarații» din Codul Penal referitor la «Declararea necorespunzătoare a adevărului, făcută unei persoane dintre cele prevăzute în art. 175 sau unei unități în care aceasta își desfășoară activitatea în vederea producerii unei consecințe juridice, pentru sine sau pentru altul, atunci când, potrivit legii ori împrejurărilor, declarația făcută servește la producerea acelei consecințe, se pedepsește cu închisoare de la 3 luni la 2 ani sau cu amendă».

Data completării: _____

Operator economic,

..... (numele operatorului economic)

..... (numele persoanei autorizate și semnătura)

Nota: se solicita atat ofertantului asociat, subcontractantului cat si tertului sustinator.

DECLARAȚIE
privind evitarea conflictului de interese
(art. 43 și 44 din Legea 100/2016)

1. Subsemnatul, _____, în calitate de reprezentant legal al _____, în calitate de ofertant, la procedura pentru achiziția de _____, în temeiul art. 44 din Legea nr.100/2016 privind atribuirea contractelor de concesiune, declar pe proprie răspundere, sub sancțiunea falsului în declarații, următoarele:

a) nu dețin părți sociale, părți de interes, acțiuni din capitalul subscris, ori a persoanelor care fac parte din consiliul de administrație/organul de conducere sau de supervizare al ADI OLT ECO;

b) nu sunt soț/soție, rudă sau afin, până la gradul al doilea inclusiv, cu persoane care fac parte din consiliul de administrație/organul de conducere sau de supervizare al ADI OLT ECO;

c) nu am, direct ori indirect, un interes personal, financiar, economic sau de altă natură, nu mă aflu într-o altă situație de natură să afecteze independența și imparțialitatea entității contractante pe parcursul procesului de evaluare;

d) nu am drept membri în cadrul consiliului de administrație/organul de conducere sau de supervizare și/sau nu am acționari ori asociați semnificativi persoane care sunt soț/soție, rudă sau afin până la gradul al doilea inclusiv ori care se află în relații comerciale cu persoane cu funcții de decizie în cadrul ADI OLT ECO implicate în procedura de atribuire;

Precizam numele persoanelor ce dețin funcții de decizie din cadrul autorității contractante:

e) nu am nominalizat printre principalele persoane desemnate pentru executarea contractului persoane care sunt soț/soție, rudă sau afin până la gradul al doilea inclusiv ori care se află în relații comerciale cu persoane cu funcții de decizie în cadrul ADI OLT ECO implicate în procedura de atribuire.

2. Subsemnatul _____ declar că voi informa imediat entitatea contractantă dacă vor interveni modificări în prezenta declarație la orice punct pe parcursul derulării procedurii de atribuire a contractului de achiziție publică sau, în cazul în care vom fi desemnați câștigători, pe parcursul derulării contractului de achiziție publică.

3. De asemenea, declar că informațiile furnizate sunt complete și corecte în fiecare detaliu și înțeleg că autoritatea contractantă are dreptul de a solicita, în scopul verificării și confirmării declarațiilor, situațiilor și documentelor care însoțesc oferta, orice informații suplimentare.

4. Subsemnatul autorizez prin prezenta orice instituție, societate comercială, bancă, alte persoane juridice să furnizeze informații reprezentanților autorizați ai ADI OLT ECO cu privire la orice aspect tehnic și financiar în legătură cu activitatea noastră.

Data completării: _____

Operator economic,

.....(numele operatorului economic)

..... (numele persoanei autorizate și semnătura)

Nota: se solicita atât ofertantului asociat, subcontractantului cât și tertului sustinator.

(denumirea/numele)

DECLARAȚIE PRIVIND CIFRA DE AFACERI ÎN ULTIMII 3 ANI

Subsemnatul/subsemnata, _____ (numele, adresa si datele de identificare ale declarantului), în capacitatea mea de reprezentant împuternicit al _____ (denumirea/numele si sediul/adresa si datele de identificare ale operatorului economic), având calitatea de _____ (se precizează calitatea operatorului economic care completează declarația în raport cu participarea la procedura de atribuire) la procedura de _____ (tipul procedurii) pentru achiziția de _____ (denumirea contractului), cu termen de depunere a ofertelor la data de _____, organizată de _____ (denumirea autorității contractante), declar pe proprie răspundere, sub sancțiunea excluderii din procedură și a sancțiunilor aplicate faptei de fals în acte publice, că datele prezentate mai jos sunt reale.

Subsemnatul declar că informațiile furnizate sunt complete și corecte în fiecare detaliu și înțeleg că autoritatea contractantă are dreptul de a solicita, în scopul verificării și confirmării declarațiilor, situațiilor și documentelor care însoțesc oferta, orice informații suplimentare în scopul verificării datelor din prezenta declarație.

Subsemnatul autorizez prin prezenta orice instituție, societate comercială, bancă, alte persoane juridice să furnizeze informații reprezentanților autorizați ai _____ (denumirea și adresa autorității contractante), cu privire la orice aspect tehnic și financiar în legătură cu activitatea noastră.

Înțeleg că în cazul în care această declarație nu este conformă cu realitatea sunt pasibil de încălcarea prevederilor legislației penale privind falsul în declarații.

1. Denumirea / numele

2. Abreviere

3. Adresa :

4. Cod Poștal:

5. Țara:

6. Date de contact

Telefon:

Fax:

Telex:

E-mail:

7. Codul unic TVA:

8. Locul Înregistrării:

9. Data Înregistrării:

10. Numărul de Înregistrare:

11. Obiectul de activitate, pe domenii:

12. Cifra de afaceri și profitul pe ultimii 3 ani

| Anul | Cifra de afaceri anuală la 31 decembrie ([moneda]) | Profit anual la 31 decembrie ([moneda]) | Cifra de afaceri anuală la 31 decembrie (echivalent lei) | Profit anual la 31 decembrie (echivalent lei) |
|---------------|--|---|--|---|
| 1. 2014 | | | | |
| 2. 2015 | | | | |
| 3. 2016 | | | | |
| Media anuală: | | | | |

Data completării(*ziua, luna anul*)

Ofertant / Lider de asociație,

.....(*numele operatorului economic*)

.....(*numele persoanei autorizate și semnătura*)

ANGAJAMENT TERȚ SUSȚINĂTOR FINANCIAR

Terț susținător financiar

.....
(denumirea)

ANGAJAMENT

privind susținerea financiară a ofertantului/candidatului/grupului de operatori economici

Către,
(denumirea autorității contractante și adresa completă)

Cu privire la procedura pentru atribuirea contractului (denumirea contractului de achiziție publică), noi(denumirea terțului susținător financiar), având sediul înregistrat la (adresa terțului susținător financiar), ne obligăm, în mod ferm, necondiționat și irevocabil, să punem la dispoziția (denumirea ofertantului/candidatului/grupului de operatori economici) toate resursele financiare necesare pentru îndeplinirea integrală și la termen a tuturor obligațiilor asumate de acesta/aceștia conform ofertei prezentate și contractului de achiziție publică ce urmează a fi încheiat între ofertant și autoritatea contractantă.

Acordarea susținerii financiare nu implică alte costuri pentru achizitor, cu excepția celor care au fost incluse în propunerea financiară.

În acest sens, ne obligăm în mod ferm, necondiționat și irevocabil, să punem la dispoziția (denumirea ofertantului/candidatului/grupului de operatori economici) suma de (valoarea totală/parțială din propunerea financiară), necesară pentru îndeplinirea integrală, reglementară și la termen a contractului de achiziție publică.

Noi, (denumirea terțului susținător financiar), declarăm că înțelegem să răspundem față de autoritatea contractantă pentru neexecutarea oricărei obligații asumate de (denumirea ofertant/grupul de operatori economici), în baza contractului de achiziție publică și pentru care (denumirea ofertantului/candidatului/grupului de operatori economici) a primit susținerea financiară conform prezentului angajament, renunțând în acest sens, definitiv și irevocabil, la invocarea beneficiului de diviziune sau discuțiune.

Noi, (denumirea terțului susținător financiar), declarăm că înțelegem să renunțăm definitiv și irevocabil la dreptul de a invoca orice excepție de neexecutare, atât față de autoritatea contractantă, cât și față de (denumirea ofertant/candidat/grupul de ofertanți), care ar putea conduce la neexecutarea, parțială sau totală, sau la executarea cu întârziere sau în mod necorespunzător a obligațiilor asumate de noi prin prezentul angajament.

Noi, (denumirea terțului susținător financiar), declarăm că înțelegem să răspundem pentru prejudiciile cauzate autorității contractante ca urmare a nerespectării obligațiilor prevăzute în angajament.

Prezentul reprezintă angajamentul nostru ferm încheiat în conformitate cu prevederile Legii 100/2016, care dă dreptul autorității contractante de a solicita, în mod legitim, îndeplinirea de către noi a anumitor obligații care decurg din susținerea financiară acordată (denumirea ofertantului/candidatului/grupului de operatori economici).

Data completării.....

Terț susținător, (semnătură autorizată)

DECLARAȚIE
terț susținător economic și financiar

Terț susținător financiar

.....

(denumirea)

Declarație

Subsemnatul, reprezentant împuternicit al (*denumirea terțului susținător economic și financiar*), declar pe propria răspundere, sub sancțiunile aplicabile faptei de fals în acte publice, că datele prezentate în tabelul anexat privind resursele economico-financiare de care dispun și care urmează a fi efectiv puse la dispoziția ofertantului pentru îndeplinirea contractului de achiziție publică.....(*denumirea contractului*) sunt reale.

Declar de asemenea că vom disponibiliza aceste resurse necondiționat, în funcție de necesitățile care vor apărea pe parcursul îndeplinirii contractului de achiziție publică având ca obiect.....(*obiectul contractului*).

LISTA

privind resursele economico-financiare care urmează a fi efectiv puse la dispoziție ofertantului pentru îndeplinirea contractului de achiziție publică

| Nr. crt. | Denumire | Valoare | Forma de constituire |
|----------|----------|---------|----------------------|
| | | | |
| | | | |
| | | | |
| | | | |

Prezenta declarație este anexă la „Angajamentul ferm” privind susținerea noastră economico-financiară oferită
 (*denumirea ofertantului/candidatului/grupului de operatori economici*).

Data completării:.....

Terț susținător,

.....

(semnătură autorizată)

_____ (denumirea/numele)

**DECLARATIE PRIVIND LISTA PRINCIPALELOR PRESTĂRI DE SERVICII ÎN
ULTIMII 3 ANI**

Subsemnatul/subsemnata, _____ (numele, adresa si datele de identificare ale declarantului), în capacitatea mea de reprezentant împuternicit al _____ (denumirea/numele si sediul/adresa si datele de identificare ale operatorului economic), având calitatea de _____ (se precizează calitatea operatorului economic care completează declarația în raport cu participarea la procedura de atribuire) la procedura de _____ (tipul procedurii) pentru achiziția de _____ (denumirea contractului), cu termen de depunere a ofertelor la data de _____, organizată de _____ (denumirea autorității contractante), declar pe proprie răspundere, sub sancțiunea excluderii din procedură și a sancțiunilor aplicate faptei de fals în acte publice, că datele prezentate mai jos sunt reale.

Subsemnatul declar că informațiile furnizate sunt complete și corecte în fiecare detaliu și înțeleg că autoritatea contractantă are dreptul de a solicita, în scopul verificării și confirmării declarațiilor, situațiilor și documentelor care însoțesc oferta, orice informații suplimentare în scopul verificării datelor din prezenta declarație.

Subsemnatul autorizez prin prezenta orice instituție, societate comercială, bancă, alte persoane juridice să furnizeze informații reprezentanților autorizați ai autorității contractante cu privire la orice aspect tehnic și financiar în legatura cu activitatea noastră.

Prezenta declarație este valabilă până la data de _____ (se precizează data expirării perioadei de valabilitate a ofertei

(Numele și Prenumele persoanei care semnează documentul)....., în calitate de, legal autorizat să semnez oferta pentru și în numele..... (denumirea/numele ofertantului)

Data completării:

Ofertant / Lider de asociație,

.....(numele operatorului economic)

..... (numele persoanei autorizate și semnătura)

Anexa 1 la Formularul 12

| Nr. crt. | Obiectul contractului | Cod CPV | Beneficiar (numele si adresa completă) | Calitatea prestatorului * | Procentul din contract îndeplinit de prestator (%) | Perioada derulării contractului | Scurtă descriere a serviciilor prestate ** |
|----------|-----------------------|---------|--|---------------------------|--|---------------------------------|--|
| | | | | | | | |
| | | | | | | | |
| | | | | | | | |
| | | | | | | | |
| | | | | | | | |
| | | | | | | | |
| | | | | | | | |
| | | | | | | | |
| | | | | | | | |
| | | | | | | | |
| | | | | | | | |
| | | | | | | | |
| | | | | | | | |
| | | | | | | | |
| | | | | | | | |
| | | | | | | | |
| | | | | | | | |
| | | | | | | | |

* Calitatea în care ofertantul a participat la realizarea contractului mentionat (contractant unic, contractant conducător de asociație, contractant asociat, subcontractant)

** Se vor preciza cantități de deșeuri colectate zilnic, nr. locuitori deserviți

Anexa 2 la Formularul 12

Experiență în colectare deșeuri municipale

| Denumirea si obiectul contractului | Locul de prestare a serviciilor | Deșeuri colectate | | | | | |
|---|--|-------------------|------------------|-------------|------------------|-------------|------------------|
| | | An 1 | | An 2 | | An 3 | |
| | | Valoare lei | Cantitate (tone) | Valoare lei | Cantitate (tone) | Valoare lei | Cantitate (tone) |
| | | | | | | | |
| | | | | | | | |
| | | | | | | | |
| | | | | | | | |
| | | | | | | | |

OPERATOR ECONOMIC

Formular 13

.....
(denumirea/numele)

EXPERIENȚA SIMILARĂ

1. Denumirea si obiectul contractului: _____.

Numărul si data contractului: _____.

contract în execuție sau contract finalizat (se va bifa corespunzător)

2. Denumirea/numele beneficiarului/clientului: _____.

Adresa beneficiarului/clientului: _____.

Tara: _____.

3. Calitatea in care a participat la îndeplinirea contractului:

(se bifează opțiunea corespunzătoare)

contractant unic sau contractant conducător (lider de asociație)

contractant asociat

subcontractant

4. Valoarea contractului:

a) inițială (la data semnării contractului): _____

b) finală (la data finalizării contractului): _____

(exprimata în moneda in
care s-a încheiat contractul)

(exprimata în RON)

5. Durata Contractului: luni (conform contract inclusiv acte adiționale etc.)

Data începerii prestării: _____ Dată încetare: _____

5. Daca au fost litigii privind îndeplinirea contractului, natura acestora si modul lor de soluționare: _____.

6. Serviciile prestate în baza contractului, precum si alte aspecte relevante prin care ofertantul/candidatul isi susține experiența similara:

_____.

Data completării:

Operator economic,

.....
(numele reprezentantului legal, in clar)

.....
(semnatura autorizată)

*) Se completează fise distincte pentru fiecare contract, care vor fi confirmate, la cererea comisiei de evaluare, prin prezentarea documentelor doveditoare.

Terț susținător al capacității tehnice și/sau profesionale

.....
 (denumirea)

ANGAJAMENT FERM
privind susținerea tehnică și profesională
a ofertantului _____

Către,

Adresa:

Cu privire la procedura pentru atribuirea contractului (*se va completa cu denumirea obiectivului*), noi (*denumirea terțului susținător tehnic și profesional*), având sediul înregistrat la (*adresa terțului susținător tehnic și profesional*), ne obligăm, în mod ferm, necondiționat și irevocabil, să punem la dispoziția..... (*denumirea ofertantului/grupului de operatori economici*) toate resursele tehnice și profesionale necesare pentru îndeplinirea integrală și la termen a tuturor obligațiilor asumate de acesta, conform ofertei prezentate și contractului de achiziție publică ce urmează a fi încheiat între ofertant și autoritatea contractantă.

Acordarea susținerii tehnice și profesionale nu implică alte costuri pentru achizitor, cu excepția celor care au fost incluse în propunerea financiară.

În acest sens, ne obligăm în mod ferm, necondiționat și irevocabil, să punem la dispoziția (*denumireaofertantului*) resursele tehnice și/sau profesionale denecesare pentru îndeplinirea integrală, reglementară și la termen a contractului de achiziție publică.

Noi, (*denumirea terțului susținător tehnic și profesional*), declarăm că înțelegem să răspundem, în mod necondiționat, față de autoritatea contractantă pentru neexecutarea oricărei obligații asumate de (*denumire ofertant*), în baza contractului de achiziție publică, și pentru care (*denumire operatorul*) a primit susținerea tehnică și profesională conform prezentului angajament, renunțând în acest sens, definitiv și irevocabil, la invocarea beneficiului de diviziune sau discuțiune.

Noi, (*denumirea terțului susținător tehnic și profesional*), declarăm ca înțelegem să renunțăm definitiv și irevocabil la dreptul de a invoca orice excepție de neexecutare, atât față de autoritatea contractantă, cât și față de (*denumire ofertant*), care ar putea conduce la neexecutarea, parțială sau totală, sau la executarea cu întârziere sau în mod necorespunzător a obligațiilor asumate de noi prin prezentul angajament.

Noi,..... (*denumirea terțului susținător tehnic și profesional*), declarăm că înțelegem să răspundem pentru prejudiciile cauzate autorității contractante ca urmare a nerespectării obligațiilor prevăzute în angajament.

Prezentul reprezintă angajamentul nostru ferm încheiat în conformitate cu prevederile Legii 100/2016, care dă dreptul autorității contractante de a solicita, în mod legitim, îndeplinirea de către noi a anumitor obligații care decurg din susținerea tehnică și profesională acordată (*denumireaofertantului*).

Data
 susținător,.....

Terț

(semnătura autorizată și stampila)

Terț susținător experiență similară

.....
(denumirea)

Declarație

Subsemnatul, reprezentant împuternicit al (*denumirea terțului susținător*), declar pe propria răspundere, sub sancțiunile aplicabile faptei de fals în acte publice, că datele prezentate în tabelul anexat privind experiența similară,pentru îndeplinirea contractului de achiziție publică.....(*denumirea contractului*) sunt reale.

LISTA - PRINCIPALELOR PRESTARI DE SERVICII ÎN ULTIMII 3 ANI

| Nr. crt. | Obiect contract | CPV | Denumirea/numele beneficiarului/ clientului Adresa | Calitatea prestatorului*) | Cantitate deșeuri anual colectată | Procent îndeplinit de prestator (%) | Perioada **) |
|----------|-----------------|-----|--|---------------------------|-----------------------------------|-------------------------------------|--------------|
| | 1 | 2 | 3 | 4 | 5 | 6 | 8 |
| | | | | | | | |

Subsemnatul declar că informațiile furnizate sunt complete și corecte în fiecare detaliu și înțeleg că autoritatea contractantă are dreptul de a solicita, în scopul verificării și confirmării declarațiilor, situațiilor și documentelor care însoțesc oferta, orice informații suplimentare în scopul verificării datelor din prezenta declarație.

Prezenta declarație este anexă la „Angajamentul ferm” privind susținerea noastră tehnică și profesională oferită(*denumirea ofertantului/candidatului/grupului de operatori economici*).

Data completării,
.....

Terț susținător,
.....
(semnătură autorizată)

*) Se precizează calitatea în care a participat la îndeplinirea contractului, care poate fi de: contractant unic sau contractant conducător (lider de asociație); contractant asociat; subcontractant.

***) Se va preciza perioada în care au fost prestate serviciile.

DECLARAȚIE

*privind efectivele medii anuale ale personalului angajat și ale cadrelor de conducere,
din ultimii 3 ani*

Subsemnatul, reprezentant împuternicit al _____, declar pe propria răspundere, sub sancțiunile aplicate faptei de fals în acte publice, că datele prezentate în tabelul de mai jos sunt reale.

Subsemnatul declar că informațiile furnizate sunt complete și corecte în fiecare detaliu și înțeleg că autoritatea contractantă are dreptul de a solicita, în scopul verificării și confirmării declarațiilor, situațiilor și documentelor care însoțesc oferta, orice informații suplimentare în scopul verificării datelor din prezenta declarație.

Subsemnatul autorizez prin prezenta orice instituție, societate comercială, bancă, alte persoane juridice să furnizeze informații reprezentanților autorizați ai **ADI OLT ECO** cu privire la orice aspect tehnic și financiar în legătură cu activitatea noastră.

Prezenta declarație este valabilă până la data de _____ (se precizează data expirării perioadei de valabilitate a ofertei)

| Indicator | Anul 1 | Anul 2 | Anul 3 |
|--------------------------------|---------------|---------------|---------------|
| Personal angajat | | | |
| Din care personal de conducere | | | |

Data

Ofertant / Lider de asociație,

..... (numele operatorului economic)

..... (numele persoanei autorizate și semnătura)

DECLARAȚIE
privind informații despre subcontractanți

Subsemnatul, reprezentant împuternicit al _____
(denumirea/numele și sediul/adresa candidatului/ofertantului) declar pe propria răspundere, sub sancțiunile aplicate faptei de fals în acte publice, că datele prezentate în tabelul anexat sunt reale.

Subsemnatul declar că informațiile furnizate sunt complete și corecte în fiecare detaliu și înțeleg că autoritatea contractantă are dreptul de a solicita, în scopul verificării și confirmării declarațiilor, situațiilor și documentelor care însoțesc oferta, orice informații suplimentare în scopul verificării datelor din prezenta declarație.

Subsemnatul autorizez prin prezenta orice instituție, societate comercială, bancă, alte persoane juridice să furnizeze informații reprezentanților autorizați ai **ADI OLT ECO** cu privire la orice aspect tehnic și financiar în legătură cu activitatea noastră.

Prezenta declarație este valabilă până la data de _____ (se precizează data expirării perioadei de valabilitate a ofertei)

| Denumire subcontractant și datele de identificare | Partea/ părțile din contract care urmează a fi subcontractate | Acord subcontractor cu specimen de semnatura |
|--|--|---|
| 1. | | |
| 2. | | |
| 3. | | |
| 4. | | |

Data

Ofertant / Lider de asociație,
.....(numele operatorului economic)
..... (numele persoanei autorizate și semnătura)

ACORD DE SUBCONTRACTARE

nr...../.....

1. Părți contractante:

Acest acord este încheiat între:

S.C. cu sediul în, reprezentata prin, (adresa,tel.,fax)

Director General și..... Director Economic, denumită în cele ce urmează contractant general

și

S.C. cu sediul în
(adresa,tel.,fax)

reprezentată prin Director General și Director Economic, denumită în cele ce urmează subcontractant.

2. Obiectul acordului:**Art.1.** ce fac obiectul prezentului acord sunt..... de:
(lucrări, produse, servicii)

-
-

Art.2. Valoarea este conform ofertei prezentate de subcontractant.
(lucrări, produse, servicii)**Art.3.** Contractantul general va plăti subcontractantului următoarele sume:- lunar, în termen de(zile) de la primirea de către contractantul generala facturii întocmite de subcontractant, contravaloarea executate
(lucrări, produse, servicii)

în perioada respectivă.

- plata se va face în limita asigurării finanțării
(lucrărilor, produselor, serviciilor)..... de către beneficiarul
(lucrărilor, produselor, serviciilor) (denumire autoritate contractantă)**Art.4.** Durata de execuție a este în conformitate cu
(lucrărilor, produselor, serviciilor)

contractul, eșalonată conform graficului anexa la contract.

Art.5. Durata garanției de bună execuție este de luni și începe de la data semnării procesului verbal încheiat la terminarea

(lucrărilor, produselor, serviciilor)

Art.6. Contractantul general va preda subantreprenorului documentația completă verificată cu dispozițiile legale.

3. Alte dispoziții:

Art.7. Pentru nerespectarea termenului de finalizare a
(*lucrărilor, produselor, serviciilor*)

și neîncadrarea din vina subcontractantului, în durata de execuție angajată de contractantul general în fața beneficiarului, subcontractantul va plăti penalități de% pe zi întârziere din valoarea _____ nerealizată la termen.
(*lucrărilor, produselor, serviciilor*)

Pentru nerespectarea termenelor de plată prevăzute la art.3. , contractantul general va plăti penalități de% pe zi întârziere la suma datorată.

Art.8. Subcontractantul se angajează față de contractant cu aceleași obligații și responsabilități pe care contractantul le are față de investitor conform contractului..... (*denumire contract*)

Art.9. Neînțelegerile dintre părți se vor rezolva pe cale amiabilă. Dacă acest lucru nu este posibil, litigiile se vor soluționa pe cale legală.

Prezentul acord s-a încheiat în două exemplare, câte un exemplar pentru fiecare parte.

.....

.....

.....
(denumirea/numele)

DECLARAȚIE

privind respectarea obligațiilor relevante din domeniile mediului,
social și al relațiilor de muncă

Subsemnatul/subsemnata, _____ (numele, adresa și datele de identificare ale declarantului), în capacitatea mea de reprezentant împuternicit al _____ (denumirea/numele și sediul/adresa și datele de identificare ale operatorului economic), având calitatea de _____ (se precizează calitatea operatorului economic care completează declarația în raport cu participarea la procedura de atribuire) la procedura de _____ (tipul procedurii) pentru achiziția de _____ (denumirea contractului), cu termen de depunere a ofertelor la data de _____, organizată de _____ (denumirea autorității contractante),

Declar pe propria răspundere, sub sancțiunile aplicate faptei de fals și uz de fals în declarații, că la elaborarea ofertei s-a ținut cont de obligațiile relevante din domeniile mediului, social și al relațiilor de muncă și acestea vor fi respectate pe toată durata de îndeplinire a contractului de servicii, în conformitate cu prevederile art. 38 din Legea nr. 100/2016 privind concesiunile de lucrări și concesiunile de servicii.

Data completării(ziua, luna anul)

Ofertant / Lider de asociație,

.....(numele operatorului economic)

..... (numele persoanei autorizate și semnătura)

(denumirea/numele)

FORMULAR DE OFERTĂ

Către

.....

(denumirea autorității contractante și adresa completă)

FORMULAR DE OFERTĂ

1. Examinând documentația de atribuire, subsemnații, reprezentanți ai ofertantului..... (denumirea/ numele ofertantului), ne oferim ca, în conformitate cu prevederile și cerințele cuprinse în documentația sus menționată, să prestăm serviciile aferente „Contractul de delegare prin concesiune a gestiunii activităților de colectare și transport a deșeurilor municipale și altor fluxuri de deșeuri, componente ale serviciului de salubritate de pe raza județului Olt”, pentru următorul tarif:

| <i>Denumire activitate</i> | <i>Unitate de măsură</i> | <i>Tarif ofertat fără TVA (lei) (cifre și litere)</i> | <i>TVA (lei) (cifre și litere)</i> | <i>Tarif ofertat inclusiv TVA (lei) (cifre și litere)</i> |
|--|--------------------------|---|------------------------------------|---|
| <i>Tarif colectare</i> | <i>lei/tonă</i> | | | |
| <i>Căruia îi corespunde următoarele tarife per persoana/agent economic</i> | | | | |
| <i>Tarif utilizatori non-casnici</i> | <i>lei/tonă</i> | | | |
| <i>Tarif utilizatori casnici în mediul urban</i> | <i>Lei/persoana/luna</i> | | | |
| <i>Tarif utilizatori casnici în mediul rural</i> | <i>Lei/persoana/luna</i> | | | |

2. Ne angajăm ca, în cazul în care oferta noastră este stabilită câștigătoare, să prestăm serviciile în condițiile și la nivelul de performanță prevăzute în Documentele Contractuale semnate cu Autoritatea Contractantă.

3. Ne angajăm să menținem această ofertă valabilă pentru o durată de zile, (durata în litere și cifre), respectiv până la data de (ziua/ luna/ anul), și ea va rămâne obligatorie pentru noi și poate fi acceptată oricând înainte de expirarea perioadei de valabilitate.

4. Până la încheierea și semnarea contractului de delegare, această ofertă, împreună cu comunicarea transmisă de dumneavoastră, prin care oferta noastră este stabilită câștigătoare, vor constitui un contract angajant între noi.

5. Am înțeles și consimțim ca, în cazul în care oferta noastră este stabilită ca fiind câștigătoare, să constituim garanția de bună execuție în conformitate cu prevederile din documentația de atribuire.

6. Înțelegem ca orice nerespectare a documentației de licitație prin oferta depusă, dacă aduce prejudicii Consiliului Județean sau membrilor ADI Olt Eco sau distorsionează concurența, va genera respingerea ofertei depuse.

7. Înțelegem că nu sunteți obligați să acceptați oferta cu prețul cel scăzut sau orice altă ofertă pe care o puteți primi.

Data/...../....., (semnătura), în calitate de
....., legal autorizat să semnez oferta pentru și în numele
..... (denumirea/ numele operatorului economic)

ANEXA la Formularul de ofertă

| Fisa de fundamentare a tarifului pentru activitatea de colectare | | | |
|---|--|-------------------------|-------------------------|
| Nr. crt. | Elemente de cost | Cost total anual (lei)* | Cost unitar (lei/tonă)* |
| 1 | CHELTUIELI MATERIALE, din care | | |
| 1.1 | Combustibil, carburanți și lubrifianți | | |
| 1.2 | Energie electrică | | |
| 1.3 | Alimentarea cu apa și epurarea apei uzate | | |
| 1.4 | Costuri cu eliminarea concentratului (dupa caz) | | |
| 1.5 | Piese de schimb, utilaje | | |
| 1.6 | Materii prime și materiale consumabile | | |
| 1.7 | Echipamente de lucru și protecția muncii | | |
| 1.8 | Intreținerea utilajelor și autovehiculelor și reparatii | | |
| 1.9 | Amortizarea utilajelor și mijloacelor de transport | | |
| 1.10 | Redevență | 1,448,951 | |
| 1.11 | Cheltuieli cu protecția mediului | | |
| 1.12 | Alte servicii executate de terți | | |
| 1.13 | Alte cheltuieli materiale | | |
| 2 | Cheltuieli cu munca vie | | |
| 2.1 | Salarii | | |
| 2.2 | CAS | | |
| 2.3 | Fond șomaj | | |
| 2.4 | CASS | | |
| 2.5 | Fond accidente și boli profesionale | | |
| 2.6 | Cotă de contribuții pentru concedii și indemnizații | | |
| 2.7 | Fond garantare creanțe salariale | | |
| 2.8 | Alte cheltuieli cu munca vie (inclusiv tichete de masă) | | |
| 3 | Cheltuieli cu taxe, licențe, acreditări/certificări și autorizări | | |
| 4 | Cheltuieli cu închirierea utilajelor | | |
| 5 | Alte cheltuieli | | |
| | | | |
| A | CHELTUIELI DE EXPLOATARE (1+2+3+4+5) | | |
| B | CHELTUIELI FINANCIARE | | |
| I | CHELTUIELI TOTALE (A+B) | | |
| II | PROFIT | | |
| III | Venituri din vânzarea reciclabililor | | |
| IV | VENITURI OBTINUTE DIN ACTIVITATEA DE SALUBRIZARE (I+II-III) | | |
| V | CANTITATE PROGRAMATĂ | | |
| VI | TARIF EXCLUSIV TVA (IV:V) | | |
| VII | TVA | | |
| VIII | TARIF INCLUSIV TVA | | |

*) costurile totale anuale și costurile unitare vor fi calculate ca și costuri medii de operare pentru toată durata contractului pornind de la prognoza de generare a deșeurilor prezentată în caietul de sarcini

NOTĂ:

Structura pe elemente de cheltuieli din fișa de fundamentare este orientativă și va fi adaptată corespunzător, pentru activitatea specifică prezentului contract, luându-se în calcul numai acele cheltuieli aferente activității respective. Pentru fiecare element de cost/venit va fi prezentat în detaliu modul de calcul, însoțit de documente justificative, dacă este cazul (ex: pentru achiziția de autogunoiere care să îndeplinească cerințele din documentație se vor atașa contracte/antecontracte de vânzare – cumpărare, leasing, închiriere, cărți identitate sau orice alte documente relevante, după caz, care să ateste accesul real al operatorilor la respectivele bunuri etc). Autoritatea contractantă va putea solicita orice detalieri ale costurilor, atât din partea ofertanților cât și din partea furnizorilor indicați de aceștia, atât în cursul evaluării ofertelor, cât și în cursul executării contractului.

Costurile de realizare a investițiilor propuse de Delegat se includ în tariful ofertat pentru prestarea activității respective.

Odată cu Fișa de fundamentare pentru stabilirea tarifelor la activitățile specifice serviciului de salubritate, operatorul va prezenta „Memoriu tehnico-economic” justificativ. În cazul în care operatorul desfășoară și alte activități, cota de cheltuieli indirecte, precum și cota din cheltuielile generale ale societății se vor repartiza pe fiecare element de cheltuieli, proporțional cu ponderea acestui element în total cheltuieli. Aceste cheltuieli vor fi evidențiate în anexe separate. Pentru aceste cheltuieli se precizează cheia de repartizare a acestora pe fiecare activitate. Pentru cheltuielile cu reparațiile care depășesc 10% din cheltuielile materiale se va prezenta fișa de fundamentare a acestora.

Pentru cheltuielile cu munca vie se va prezenta o fișă de fundamentare a nivelurilor cuprinse în tarifele propuse, care să cuprindă totalitatea cheltuielilor cu munca vie - salarii directe, indirecte, sporuri etc., pe categorii de personal, în concordanță cu organigrama aprobată.

La calculul tarifelor ofertate, operatorii economici vor ține cont de informațiile prezentate în Fisa de date.

În cadrul memoriului ofertanții trebuie să prezinte și tarifele totale care vor fi plătite de populație, din mediul urban, respectiv rural în limitele maxime menționate anterior, respectiv tarifele per tonă deșeu pentru agenții economici.

La veniturile obținute din valorificarea reciclabililor se vor include veniturile aferente obținute de la organizațiile de preluare a responsabilităților. Pentru justificarea acestor venituri se vor depune documente justificative cum ar fi, printre altele, contracte, antecontracte, facturi. **În cazul în care activitățile prezentate în oferta tehnică nu se regăsesc în Fișa de Fundamentare a tarifelor sau depășește nivelurile maxime din Fisa de date la cap. VI.3, oferta va fi considerată neconformă.**

Data completării
economic,

Operator

(semnătura autorizată)

Consiliul Județean OLT

ROMÂNIA

DOCUMENTAȚIE DE ATRIBUIRE

pentru

**„CONTRACTUL DE DELEGARE PRIN CONCESIUNE A GESTIUNII
ACTIVITĂȚILOR DE COLECTARE ȘI TRANSPORT A DEȘEURILOR
MUNICIPALE ȘI ALTOR FLUXURI DE DEȘEURI, COMPONENTE ALE
SERVICIULUI DE SALUBRIZARE de pe raza JUDEȚULUI OLT”**

SECȚIUNEA IV

**CONTRACTUL DE DELEGARE PRIN CONCESIUNE A
GESTIUNII ACTIVITĂȚILOR DE COLECTARE ȘI
TRANSPORT A DEȘEURILOR MUNICIPALE ȘI ALTOR
FLUXURI DE DEȘEURI, COMPONENTE ALE
SERVICIULUI DE SALUBRIZARE DE PE RAZA
JUDEȚULUI OLT**

CUPRINS

| | |
|--|----|
| CAPITOLUL I. DEFINIȚII ȘI INTERPRETARE | 4 |
| ARTICOLUL 1 – DEFINIȚII ȘI INTERPRETARE | 4 |
| CAPITOLUL II. OBIECTUL, DURATA ȘI DOCUMENTELE CONTRACTULUI | 11 |
| ARTICOLUL 2 – OBIECTUL CONTRACTULUI | 11 |
| ARTICOLUL 3 – DURATA CONTRACTULUI, PERIOADA DE MOBILIZARE ȘI DATA DE ÎNCEPERE..... | 11 |
| ARTICOLUL 4 –CONTRACTUL ȘI DOCUMENTELE CONTRACTUALE..... | 12 |
| CAPITOLUL III. DREPTURILE ȘI OBLIGAȚIILE PĂRȚILOR | 13 |
| ARTICOLUL 5 - DREPTURILE DELEGATARULUI..... | 13 |
| ARTICOLUL 6 – DREPTURILE DELEGATULUI..... | 14 |
| ARTICOLUL 7 –OBLIGAȚIILE DELEGATARULUI..... | 14 |
| ARTICOLUL 8 –OBLIGAȚIILE DELEGATULUI | 15 |
| ARTICOLUL 9 – OBLIGAȚIILE DE INVESTIȚII ALE DELEGATULUI..... | 18 |
| CAPITOLUL IV. EXECUTAREA CONTRACTULUI..... | 18 |
| ARTICOLUL 10 –TARIFUL | 18 |
| ARTICOLUL 11 - REDEVENȚA..... | 19 |
| ARTICOLUL 12 –INDICATORII DE PERFORMANȚĂ..... | 20 |
| ARTICOLUL 13 –MONITORIZAREA CONTRACTULUI..... | 21 |
| ARTICOLUL 14 – FLUXUL DEȘEURILOR..... | 23 |
| ARTICOLUL 15 - COLECTAREA SEPARATĂ..... | 24 |
| ARTICOLUL 16 – PRESTAREA SERVICIULUI, GRAFICUL DE OPERARE ȘI ÎNTREȚINEREA BUNURILOR | 24 |
| ARTICOLUL 17 – BUNURILE UTILIZATE ÎN DERULAREA CONTRACTULUI | 26 |
| ARTICOLUL 18 – FURNIZAREA/PRESTAREA SERVICIULUI ÎN RELAȚIA CU UTILIZATORII | 27 |
| ARTICOLUL 19 – MĂSURILE DE SĂNĂTATE ȘI SECURITATE ÎN MUNCĂ | 28 |
| ARTICOLUL 20 – ASPECTE DE PROTECȚIA MEDIULUI, ÎMPĂRȚIREA RESPONSABILITĂȚILOR DE MEDIU ÎNTRE PĂRȚI..... | 28 |
| ARTICOLUL 21 – GARANȚIA DE BUNĂ EXECUȚIE | 28 |
| ARTICOLUL 22 - ASIGURĂRI | 29 |
| ARTICOLUL 23 – REGISTRE, EVIDENȚE CONTABILE ȘI AUDIT | 30 |
| ARTICOLUL 24 – CLAUZA DE PREVENIRE A CORUPȚIEI..... | 31 |
| ARTICOLUL 25 – SUB-DELEGAREA ȘI TRANSFER | 31 |

| | |
|---|----|
| ARTICOLUL 26 – CONTRACTELE ÎNCHEIATE DE DELEGAT | 32 |
| CAPITOLUL V. RĂSPUNDEREA CONTRACTUALĂ | 32 |
| ARTICOLUL 27 – RĂSPUNDEREA CONTRACTUALĂ..... | 32 |
| ARTICOLUL 28 – RĂSPUNDEREA, PENALITĂȚI ȘI DESPĂGUBIRI IN SARCINA DELEGATULUI..... | 33 |
| ARTICOLUL 29 – RĂSPUNDEREA DELEGATARULUI..... | 34 |
| ARTICOLUL 30 – EXONERAREA DE RĂSPUNDERE A DELEGATULUI..... | 35 |
| ARTICOLUL 31 – ÎNTINDEREA DESPĂGUBIRILOR..... | 35 |
| ARTICOLUL 32 - RECUPERAREA DEBITELOR..... | 36 |
| CAPITOLUL VI. EVENIMENTE NEPREVĂZUTE | 36 |
| ARTICOLUL 33 – FORȚA MAJORĂ..... | 36 |
| ARTICOLUL 34 – MENȚINEREA ECHILIBRULUI CONTRACTUAL..... | 38 |
| CAPITOLUL VII. MODIFICAREA CONTRACTULUI | 38 |
| ARTICOLUL 35 –MODIFICAREA CONTRACTULUI PRIN ACORDUL PĂRȚILOR..... | 38 |
| ARTICOLUL 36 – MODIFICAREA UNILATERALĂ A PĂRȚII REGLEMENTARE A CONTRACTULUI DE CĂTRE DELEGATAR | 39 |
| CAPITOLUL VIII. ÎNCETAREA CONTRACTULUI | 39 |
| ARTICOLUL 37 – CAUZELE DE ÎNCETARE A CONTRACTULUI | 39 |
| ARTICOLUL 38 – REZILIEREA CONTRACTULUI | 41 |
| CAPITOLUL IX ALTE CLAUZE | 42 |
| ARTICOLUL 39 – POLITICA PRIVIND FORȚA DE MUNCĂ..... | 42 |
| ARTICOLUL 40 - CONFIDENȚIALITATE | 44 |
| ARTICOLUL 41 – PROPRIETATE INTELECTUALĂ ȘI DREPTURI DE AUTOR | 45 |
| ARTICOLUL 42 – TAXE..... | 45 |
| ARTICOLUL 43 - CHELTUIELI..... | 45 |
| ARTICOLUL 44 – CONFLICTUL DE INTERESE | 45 |
| ARTICOLUL 45 – REPREZENTANȚII PĂRȚILOR | 46 |
| ARTICOLUL 46 - COMUNICĂRI | 46 |
| ARTICOLUL 47 – DREPTURILE TERȚILOR..... | 47 |
| ARTICOLUL 48 - RENUNȚARE..... | 47 |
| ARTICOLUL 49 – NULITATEA CONTRACTULUI ȘI DIVIZIBILITATEA PREVEDERILOR SALE..... | 48 |
| ARTICOLUL 50 – MENȚINEREA UNOR PREVEDERI DUPĂ DATA ÎNCETĂRII | 48 |
| ARTICOLUL 51 - DECLARAȚII ȘI GARANȚII | 48 |
| ARTICOLUL 52 – LEGEA APLICABILĂ ȘI SOLUȚIONAREA LITIGIILOR | 50 |

Asociația de Dezvoltare Intercomunitară Olt - Eco, cu sediul în Slatina, strada Arinului, nr.4, județul Olt, înregistrată Registrul asociațiilor și fundațiilor de pe lângă judecătoria Slatina cu numărul 6/15.04.2009, cod unic de înregistrare 25504895, cont ... deschis la ..., reprezentat(ă) de ..., președinte ADI, în numele și pe seama unităților administrativ-teritoriale membre: județul Olt, municipiile Slatina și Caracal, orașele Balș, Corabia, Piatra-Olt, Drăgănești-Olt, Scornicești, Potcoava, Baldovinești, Băbiciu, Bălteni, Bărăști, Bârza, Bobicești, Brastavățu, Brâncoveni, Brebeni, Bucinișu, Căluș, Cârlogani, Cezieni, Cilieni, Colonești, Corbu, Coteana, Crâmpoia, Cungrea, Curtișoara, Dăneasa, Deveselu, Dobrețu, Dobrosloveni, Dobroteasa, Dobrun, Drăghiceni, Făgețelu, Fălcoiu, Fărcașele, Găneasa, Găvănești, Gârcov, Ghimpețeni, Giuvărăști, Gostavățu, Grădinari, Grădinile, Grojdibodu, Gura Padinii, Ianca, Iancu Jianu, Icoana, Ipotești, Izbiceni, Izvoarele, Leleasca, Mărunței, Mihăești, Milcov, Morunghlav, Movileni, Nicolae Titulescu, Obârșia, Oboga, Oporelu, Optași-Măgura, Orlea, Osica de Jos, Osica de Sus, Pârșcoveni, Perieți, Pleșoiu, Poboru, Priseaca, Radomirești, Redea, Rotunda, Rusănești, Sâmburești, Sârbii-Măgura, Scărișoara, Schitu, Seaca, Slătioara, Spineni, Sprâncenata, Stoenesti, Stoicănești, Strejești, Studina, Șerbănești, Șopârlița, Ștefan cel Mare, Tătulești, Teslui, Tia Mare, Topana, Traian, Tufeni, Urzica, Valea Mare, Vădastra, Vădăstrița, Văleni, Vâlcele, Verguleasa, Vișina, Vișina Nouă, Vitomirești, Vlădila, Voineasa, Vulpeni, Vulturești aceste unități administrativ-teritoriale având împreună calitatea de delegatar), denumit/ă/e în cele ce urmează „**Delegatar**”, pe de o parte,

și

Societatea ..., cu sediul în strada ..., nr. ..., județul .., înmatriculată la Oficiul Registrului Comerțului de pe lângă tribunalul ... cu numărul ..., cod unic de înregistrare ..., cont ... deschis la ..., reprezentată de ..., având funcția de director general, în calitate de delegat, denumită în cele ce urmează „**Delegat**”, pe de altă parte,

Denumite în continuare împreună „**Părțile**” și separat „**Partea**”,

AVÂND ÎN VEDERE CĂ:

.....

Au convenit încheierea prezentului Contract de delegare a gestiunii serviciului de salubritate, respectiv a activității de colectare și transport a deșeurilor municipale și a altor fluxuri de deșeuri, conform termenilor și condițiilor stipulate în cele ce urmează:

CAPITOLUL I. DEFINIȚII ȘI INTERPRETARE

ARTICOLUL 1 – DEFINIȚII ȘI INTERPRETARE

(1) În sensul prezentului Contract, termenii și expresiile scrise cu majusculă vor avea, cu excepția situației în care contextul reclamă altfel, sensul stabilit în prezentul Articol:

“**Afiliat**” - înseamnă cu privire la orice persoană, oricare altă persoană (juridică) care controlează direct sau indirect prima persoană, care este sub controlul primei persoane sau care este

controlată împreună cu prima persoană de către un terț; în sensul prezentului Contract termenul „control” cu referire la orice persoană înseamnă deținerea, direct sau indirect, a oricăreia dintre următoarele: (i) cel puțin jumătate din capitalul social sau activele afacerii sau (ii) cel puțin jumătate din drepturile de vot în adunările acționarilor/asociaților sau (iii) dreptul de a numi cel puțin jumătate dintre membrii consiliului de administrație sau organelor statutare care reprezintă o asemenea persoană (juridică);

”An Contractual” - înseamnă o perioadă de timp începând la Data Începerii Contractului și terminându-se la aceeași dată a anilor următori, până la data încetării duratei prezentului Contract;

„Aria Delegării” - înseamnă raza teritorială a unităților administrative care formează împreună Delegatarul.

„Asociația” sau „ADI” - înseamnă Asociația de Dezvoltare Intercomunitară “OLT-ECO” înregistrată în Registrul asociațiilor și fundațiilor de pe lângă judecătoria Slatina cu numărul 6 din 15.04.2009

„Autoritatea Competentă” - înseamnă orice instanță judecătorească competentă și orice autoritate locală, națională sau organizație internațională, inspectorat, agenție, ministru, minister, persoană oficială sau funcționar public din cadrul Guvernului României, instituție publică, inclusiv, dar nelimitându-se la, Autoritatea de Reglementare;

„Autoritatea de Reglementare” - înseamnă Autoritatea Națională de Reglementare pentru Serviciile Publice de Gospodărie Comunală (ANRSC) sau orice altă instituție similară care poate fi autorizată și împuternicită conform Legii în vigoare la un moment dat să monitorizeze și să reglementeze regimul tarifelor și/sau al Serviciului;

„Autorizații” - înseamnă toate autorizațiile, licențele, permisele, certificatele, avizele, aprobările etc., emise de Autoritatea de Reglementare sau altă Autoritate Competentă, în scopul furnizării/prestării și gestiunii Serviciului;

„Bio-deșeuri” - înseamnă deșeuri biodegradabile provenite din grădini și parcuri, deșeurile alimentare sau cele provenite din bucătăriile gospodăriilor private, restaurantelor, firmelor de catering ori din magazine de vânzare cu amănuntul, compatibile cu deșeurile provenite din unitățile de prelucrare a produselor alimentare, care suferă descompuneri anaerobe sau aerobe;

”Bune Practici Comerciale” - înseamnă toate acțiunile, faptele, metodele și practicile relevante aplicabile în general în vederea gestionării Deșeurilor care, la un anumit moment dat, în termeni rezonabili și în condițiile legii, pot asigura rezultatul dorit pentru gestiunea Serviciului. Pentru scopul Serviciului care face obiectul prezentului Contract, Bunele Practici Comerciale includ:

(A) disponibilitatea necesarului de echipamente, utilaje, vehicule, materiale, instalații și stații, resurse adecvate, inclusiv a utilităților necesare astfel încât aceste elemente ante-menționate să funcționeze la capacitate maximă atât în condiții normale de operare, cât și în condiții excepționale de operare ce pot fi prevăzute în limite rezonabile;

(B) suficient personal de exploatare cu experiență și instruire adecvate în operarea corectă și eficientă a elementelor menționate la litera (A) de mai sus, ținând cont de specificațiile și normele de fabricație; totodată, acest personal trebuie să fie capabil să lucreze și în condiții neobișnuite ce pot fi prevăzute în limite rezonabile;

(C) operațiile de întreținere și reparații preventive ori de rutină, executate într-un mod care asigură exploatarea și operarea în siguranță și pe termen lung, ținând cont de recomandările fabricantului; de asemenea, operațiunile de întreținere și reparații ante-menționate vor fi executate de personal instruit și cu experiență, care deține know-how-ul, tehnica, uneltele și echipamentele adecvate;

(D) verificări și controale inopinate și adecvate pentru a asigura funcționarea la parametri optimi a echipamentelor și utilajelor folosite în gestiunea Serviciului conform, atât în condiții normale, cât și în condiții neobișnuite (ce pot fi prevăzute în limite rezonabile); și

(E) operarea echipamentelor și utilajelor folosite în gestiunea Serviciului în condiții de siguranță deplină pentru personalul manevrant, alți angajați, populație, mediul înconjurător, precum și pentru alte instalații conexe;

”Bunuri de Preluare” - înseamnă acele bunuri care la Data Încetării Contractului pot reveni Delegatarului, în măsura în care acesta din urmă își manifesta intenția de a prelua bunurile respective în schimbul plății unei compensații, în condițiile Legii și ale prezentului Contract;

”Bunuri de Retur” - înseamnă acele bunuri care, la Data Încetării Contractului, revin sau intră în proprietatea Delegatarului, de plin drept, în principiu gratuit (cu excepția cazurilor prevăzute de prezentul Contract), în bună stare, exploatabile și libere de orice sarcini, ipoteci, gajuri sau garanții ori obligații similare;

”Bunuri Proprii” - înseamnă acele bunuri care aparțin Delegatului și care rămân în proprietatea sa după Data Încetării Contractului;

”Colectarea Separată” - înseamnă colectarea în cadrul căreia un flux de deșeuri este păstrat separat în funcție de tipul și natura deșeurilor, cu scopul de a facilita tratarea specifică a acestora.

”Contract” - înseamnă prezentul Contract de delegare a gestiunii Serviciului, împreună cu toate Anexele sale, așa cum pot fi modificate acestea sau Contractul la un moment dat cu acordul Părților prin acte adiționale;

”Data de Începere (a Contractului)” - înseamnă data emiterii ordinului de începere a serviciilor, după semnarea de către Părți a procesului verbal de predare-primire (care va deveni Anexa nr. 5 la prezentul Contract) a bunurilor puse la dispoziția de Delegatar Delegatului, care fac parte din infrastructura aferentă Serviciului, și îndeplinirea cerințelor prevăzute la Articolul 3 (“Durata Contractului, Perioada de Mobilizare și Data de Începere”) din prezentul Contract pentru Perioada de Mobilizare;

”Data Intrării în Vigoare” - înseamnă Data Semnării Contractului,

”Data Încetării (Contractului)” - înseamnă data la care Contractul își încetează efectele între Părți, fără a aduce atingere excepțiilor stipulate la Articolul 50 (“Menținerea unor prevederi după Data Încetării”) din prezentul Contract;

”Data Semnării (Contractului)” - înseamnă data când Contractul a fost semnat de către reprezentanții Delegatului și ai Delegatarului/ ADI în numele și pe seama Delegatarului sau de către ultimul dintre aceștia în cazul în care Contractul nu este semnat în aceeași zi de ambele Părți ;

”Daună” - înseamnă orice prejudiciu, direct sau indirect, constând în pierderea efectivă suferită de creditorul obligației neîndeplinite de cealaltă Parte și beneficiul de care acesta este lipsit, la

stabilirea prejudiciului ținându-se cont și de cheltuielile pe care Partea prejudiciată le-a realizat pentru limitarea sau evitarea prejudiciului și orice alte costuri și cheltuieli de orice natură și tip, angajate în vederea restabilirii situației care ar fi trebuit să existe în lipsa respectivului prejudiciu;

”**Delegat**” - înseamnă societatea, căreia i-a fost atribuit prezentul Contract;

”**Delegatar**” - următoarele unități administrativ-teritoriale municipiile Slatina și Caracal, orașele Balș, Corabia, Piatra-Olt, Drăgănești-Olt, Scornicești, Potcoava, Baldovinești, Băbiciu, Bălteni, Bărăști, Bârza, Bobicești, Brastavățu, Brâncoveni, Brebeni, Bucinișu, Călui, Cârlogani, Cezieni, Cilieni, Colonești, Corbu, Coteana, Crâmpoia, Cungrea, Curtișoara, Dăneasa, Deveselu, Dobrețu, Dobrosloveni, Dobroteasa, Dobrun, Drăghiceni, Făgețelu, Fălcoiu, Fărcașele, Găneasa, Găvănești, Gârcov, Ghimpețeni, Giuvărăști, Gostavățu, Grădinari, Grădinile, Grojdibodu, Gura Padinii, Ianca, Iancu Jianu, Icoana, Ipotești, Izbiceni, Izvoarele, Leleasca, Mărunței, Mihăești, Milcov, Morunghlav, Movileni, Nicolae Titulescu, Obârșia, Oboga, Oprelu, Optași-Măgura, Orlea, Osica de Jos, Osica de Sus, Pârșcoveni, Perieți, Pleșoiu, Poboru, Priseaca, Radomirești, Redea, Rotunda, Rusănești, Sâmburești, Sârbii-Măgura, Scărișoara, Schitu, Seaca, Slătioara, Spineni, Sprâncenata, Stoenești, Stoicănești, Strejești, Studina, Șerbănești, Șopârlița, Ștefan cel Mare, Tătulești, Teslui, Tia Mare, Topana, Traian, Tufeni, Urzica, Valea Mare, Vădastra, Vădăstrița, Văleni, Vâlcele, Verguleasa, Vișina, Vișina Nouă, Vitomirești, Vlădila, Voineasa, Vulpeni, Vulturești și județul Olt, membre ale ADI care a atribuit prezentul Contract prin intermediul ADI;

„**Depozit**” - înseamnă rampa pentru depozitarea Deșeurilor, la suprafață sau subteran, pentru scopul prezentului contract acesta referindu-se la depozitul conform județean/regional situat la Bălteni.

“**Deșeu(uri)**” - înseamnă orice substanță sau obiect pe care deținătorul îl aruncă ori are intenția sau obligația să îl arunce;

“**Deșeuri din ambalaje**” - înseamnă Deșeurile care au fost inițial utilizate ca ambalaje (orice material care este utilizat pentru a împacheta, proteja, înmâna, preda și prezenta bunuri), orice ambalaje sau materiale de ambalare care satisfac cerințele definiției de deșeu, exclusiv deșeuri de producție. Deșeurile din ambalaje pot rezulta dintr-o gamă largă de surse incluzând supermarketuri, magazine de desfacere, industrii producătoare, gospodării, spitale, hoteluri, restaurante și companii de transport. Obiecte precum sticle, cutii de plastic, doze de aluminiu, ambalaje de mâncare, paleți de lemn, și bidoane sunt clasificate ca ambalaje.

“**Deșeuri Menajere**” - înseamnă Deșeurile provenite de la Utilizatorii Casnici, inclusiv fracțiile colectate separat astfel cum sunt definiți de prezentul Articol;

“**Deșeuri Municipale**” - înseamnă Deșeuri Menajere și Deșeuri Similare, inclusiv fracțiile colectate separat;

“**Deșeuri Reciclabile**” - înseamnă deșeurile care prin operațiuni de valorificare pot fi transformate în produse, materiale sau substanțe pentru a-și îndeplini funcția inițială ori pentru alte scopuri. Operațiunile de valorificare care se încadrează în categoria reciclării includ retratarea materialelor organice, dar nu includ valorificarea energetică și conversia în vederea folosirii materialelor drept combustibil sau pentru operațiunile de umplere.

„Deșeuri Similare” - înseamnă Deșeuri care din punctul de vedere al naturii și al compoziției sunt comparabile cu Deșeurile Menajere, exclusiv deșeurile din producție, din agricultură și din activități forestiere;

„Deșeuri Verzi” - înseamnă Bio-deșeurile compuse din Deșeuri provenind din parcuri sau grădini, precum frunze, iarbă, flori, garduri vii, crengi, etc.

„Documentația de Atribuire” - înseamnă documentația ce cuprinde toate informațiile legate de obiectul Contractului și de procedura de atribuire a acestuia, inclusiv documentele licitației, conform procedurii aplicabile potrivit Legii;

„Durata Contractului” - va avea înțelesul prevăzut la Art. 3 din prezentul Contract;

„Garanția de Bună Execuție” - înseamnă garanția de bună execuție a Contractului, constituită legal de Delegat, prin scrisoare de garanție bancară emisă de o bancă comercială română sau străină având o sucursală deschisă în România sau de o societate de asigurări, executabilă la prima cerere a Delegatarului/ADI, cuprinzând angajamentul irevocabil și necondiționat al emitentului de a plăti orice sumă de bani solicitată de Delegatar dar în limita valorii Garanției de Bună Execuție, pentru a garanta:

- a) plata oricăror penalități care se pot înregistra în favoarea Delegatarului,
- b) plata oricăror sume către Delegatar/ADI conform prezentului Contract, inclusiv ca urmare a neîndeplinirii de către Delegat a obligațiilor asumate prin prezentul Contract.

„Indicatori de Performanță” - înseamnă Indicatorii Tehnici și Indicatorii Privind Țintele, astfel cum sunt definiți în prezentul Articol;

„Indicatori privind Țintele” - înseamnă cerințele tehnice, cantitative și procentuale legate de țintele care trebuie atinse în gestiunea Serviciului, de îndeplinit de către Delegatar conform Regulamentului Serviciului (Anexa nr. 1 la prezentul Contract);

„Indicatori Tehnici” - înseamnă cerințele și standardele legate de eficiența Serviciului, care trebuie îndeplinite de Delegat, conform Regulamentului Serviciului (Anexa nr. 1 la prezentul Contract);

„Informații Confidențiale” - înseamnă: (i) toate evidențele, rapoartele, conturile și alte documente și informații transmise sau puse la dispoziție (și marcate drept confidențiale) de o Parte celeilalte (sau, în înțelesul prezentului Contract, de sau către ADI) în legătură cu obiectul prezentului Contract (transmise în orice mod și indiferent de suportul pe care sunt stocate), inclusiv toate datele cu caracter personal în sensul Legii privind protecția datelor cu caracter personal; și (ii) informațiile sensibile din punct de vedere comercial care reprezintă acele informații a căror dezvăluire ar prejudicia sau ar putea prejudicia interesele comerciale ale oricărei persoane, secretele comerciale, drepturile de proprietate intelectuală și elementele de know-how ale oricărei Părți și care sunt exceptate de la liberul acces la informații conform Legii;

„Lege” - înseamnă orice norme de drept aplicabile în România incluzând, dar fără a se limita la acestea: tratate, legi, ordonanțe, hotărâri, regulamente, coduri, norme metodologice, ordine, decizii, decrete, directive, principii generale de drept și hotărâri judecătorești obligatorii *erga omnes*, precum și reglementările obligatorii emise la nivelul Uniunii Europene, precum și orice cerință sau recomandare a Autorității de Reglementare, a unei Autorități Competente din România sau la nivelul Uniunii Europene, sau interpretare sau aplicare a oricăreia dintre cele de

mai sus de către o Autoritate Competentă din România sau la nivelul Uniunii Europene. În sensul prezentei definiții „*hotărârile judecătorești obligatorii erga omnes*” reprezintă (i) hotărârile judecătorești definitive pronunțate în materia contenciosului administrativ prin care s-a anulat în tot sau în parte un act administrativ cu caracter normativ, (ii) deciziile Curții Constituționale prin care se constată neconstituționalitatea unui act normativ, (iii) recursurile în interesul legii pronunțate de Înalta Curte de Casație și Justiție asupra problemelor de drept care au fost soluționate diferit de instanțele de judecată precum și (iv) hotărârile judecătorești pronunțate în acțiunile colective introduse de către o categorie anume de cetățeni și care beneficiază de efectele acesteia;

“Modificare Legislativă” - înseamnă orice intrare în vigoare, modificare, completare, suspendare, abrogare (totală sau parțială) a oricărei Legi astfel cum este definită mai sus sau orice alt eveniment cu efect similar, intervenit după Data Intrării în Vigoare a Contractului;

”Oferta” - înseamnă oferta depusă de Delegat în cadrul procedurii de atribuire a prezentului Contract; oferta cuprinde propunerea financiară și propunerea tehnică și este atașată ca Anexa nr. 3 la prezentul Contract;

”Perioada de Mobilizare” - înseamnă perioada cuprinsă între Data Semnării și Data de Începere a prezentului Contract;

“Perioada de Monitorizare” - înseamnă o perioadă specifică (respectiv o lună, un trimestru sau un an după frecvența cu care sunt monitorizate datele pe care Delegatul le raportează lunar, trimestrial sau anual) pe parcursul cărei Delegatarul/ADI monitorizează modul de prestare a Serviciului de către Delegat sau orice perioadă de timp pe parcursul căreia Delegatarul/ADI a decis să monitorizeze performanțele Delegatului prin inspecții inopinate;

„Programul de Operare” - înseamnă frecvența cu care Delegatul trebuie să își îndeplinească obligațiile specifice de furnizare/prestare a Serviciului, în special să încarce Deșeurile din cadrul activității de colectare, astfel cum este stabilit în Articolul 16 (“Prestarea Serviciului, graficul de operare și întreținerea bunurilor”) din prezentul Contract;

„Redevența” - înseamnă suma de bani plătită Delegatarului sau unora dintre unitățile administrativ-teritoriale care formează Delegatarul (județ, municipiu, oraș, comună), după caz, de către Delegat conform prevederilor Art. 11 („Redevența”) din prezentul Contract;

“Regulamentul Serviciului” - înseamnă regulamentul serviciului de salubritate (Anexa nr 1 la prezentul Contract), aprobat de Delegatar/ADI conform regulamentului-cadru la nivel național adoptat de Autoritatea de Reglementare; în scopul prezentului Contract vor fi aplicate doar prevederile din regulament care privesc Serviciului astfel cum este acesta definit în prezentul Articol;

”Serviciul” - înseamnă următoarele activități componente ale serviciului de salubritate al Delegatarului, conform Legii:

a) colectarea separată și transportul separat al Deșeurilor Municipale și al Deșeurilor Similare provenind din activități comerciale din industrie și instituții, inclusiv fracții colectate separat, fără a aduce atingere fluxului de deșuri din echipamente electrice și electronice, baterii și acumulatori;

“**Tariful**” - înseamnă contravaloarea furnizării/prestării Serviciului care face obiectul prezentului Contract, conform Articolului 10 („Tariful”) din prezentul Contract;

”**Utilizator(i)**” - înseamnă:

a) comunitățile locale considerate în întregul lor sau comunitățile locale componente ale ADI, în cazul activităților specifice Serviciului care sunt prestate de către Delegat a căror valoare se achită direct Delegatului de către Delegatar de la bugetul local;

b) persoanele fizice sau juridice care beneficiază individual de una sau mai multe activități specifice Serviciului, în cazul activităților pentru care beneficiarii încheie contracte individuale de prestare a serviciului, în nume propriu, cu Delegatul, după caz conform clauzele specifice ale prezentului Contract;

“**Utilizator(i) Casnic(i)**” - înseamnă Utilizatorii, astfel cum sunt definiți mai jos, care sunt persoane fizice sau asociații de proprietari ai apartamentelor din condominii, după caz;

“**Utilizator(i) Non-Casnic(i)**” - înseamnă Utilizatorii, alții decât Utilizatorii Casnici, astfel cum sunt definiți de prezentul Articol, și în special persoanele juridice precum: agenți economici, instituții publice, asociații altele decât asociațiile de proprietare, fundații etc.;

“**Valorificarea Energetică a Deșeurilor**” - înseamnă un proces de incinerare prin care Deșeurilor solide sunt transformate în energie termică pentru producerea de aburi care, în schimb, alimentează turbine generatoare de electricitate.

„**Zi**” - înseamnă orice zi calendaristică, atunci când nu se face referire expresă la „Zi Lucrătoare”

„**Zi Lucrătoare**” - înseamnă orice zi în afara (i) zilelor de sâmbătă și duminică; (ii) oricărei zile de sărbători legale în România sau oricărei zile în care băncile sunt închise pentru tranzacții, în conformitate cu Legea în vigoare;

(2) În cuprinsul prezentului Contract și/sau în Anexele sale, termenii folosiți cu majuscule își vor păstra, indiferent de locul în care sunt folosiți în cuprinsul acestora, înțelesul dat în definiția aferentă. Formele cuvintelor la singular subînțeleg formele de plural și invers.

(3) Împărțirea pe capitole și articole, precum și titlurile din Contract sunt introduse numai pentru a ușura sistematizarea și nu va afecta interpretarea prezentului Contract și nu va servi interpretării intențiilor Părților.

(4) Orice referire la articole sau numere de articole va însemna, dacă nu este altfel specificat, o referire la articolele prezentului Contract. Referirile la anexe vor fi considerate referiri la anexele prezentului Contract.

(5) Referirile la „acest contract/prezentul Contract” vor fi interpretate ca referiri la acest document după cum este revizuit, modificat sau completat și în vigoare la anumite intervale de timp și va include referiri la orice document care îl revizuieste, modifică sau completează sau intră în vigoare, este încheiat ținând cont de sau în conformitate cu prevederile acestuia.

(6) Referirile la “Părți” desemnează părțile prezentului Contract, iar referirile la “Parte” desemnează una dintre părțile prezentului Contract.

(7) Termenii utilizați și nedefiniți în prezentul Contract și care sunt definiți de actele normative aplicabile vor avea înțelesul prevăzut în definiția corespunzătoare din Lege.

CAPITOLUL II. OBIECTUL, DURATA ȘI DOCUMENTELE CONTRACTULUI

ARTICOLUL 2 – OBIECTUL CONTRACTULUI

(1) Obiectul prezentului Contract este delegarea prin concesiune a gestiunii activităților componente ale serviciului de salubritate a localităților, care compun “Serviciul” astfel cum este definit acesta la Articolul 1 („Definiții și interpretări”) de mai sus, respectiv:

- a) colectarea separată și transportul separat al Deșeurilor Municipale și al Deșeurilor Similare provenind din activități comerciale din industrie și instituții, inclusiv fracții colectate separat, fără a aduce atingere fluxului de deșeuri din echipamente electrice și electronice, baterii și acumulatori;

(2) Prin prezentul Contract, Delegatarul atribuie Delegatului, pentru perioada de timp menționată la Articolul 3 (“Durata Contractului, Perioada de Mobilizare și Data de Începere”), dreptul și obligația de a furniza Serviciul în Aria Delegării, inclusiv dreptul și obligația de a administra și de a exploata, în schimbul unei Redevențe, Bunurile de Retur prevăzute în Anexele nr. 4 și nr. 5 la prezentul Contract.

(3) Obiectivele Delegatarului sunt:

- a) îmbunătățirea condițiilor de viață ale populației;
- b) susținerea dezvoltării economico-sociale a localităților;
- c) promovarea calității și eficienței Serviciului;
- d) dezvoltarea durabilă a Serviciului;
- e) gestionarea Serviciului pe criterii de transparență, competitivitate și eficiență;
- f) protecția și conservarea mediului înconjurător și a sănătății populației;
- g) respectarea cerințelor din legislația privind protecția mediului referitoare la salubritatea localităților.

ARTICOLUL 3 – DURATA CONTRACTULUI, PERIOADA DE MOBILIZARE ȘI DATA DE ÎNCEPERE

(1) Durata prezentului Contract este de 8 ani de la Data de Începere a Contractului.

(2) Data de Începere este ulterioară Datei Intrării în Vigoare, astfel cum sunt definite ambele la Articolul 1 („Definiții și interpretare”) din prezentul Contract.

(3) Părțile pot conveni asupra prelungirii Duratei Contractului în condițiile prevăzute de Legea aplicabilă la data prelungirii. Prelungirea va fi convenită prin act adițional la Contract nu mai târziu de 12 (douăsprezece) luni înainte de data expirării Contractului.

(4) Între Data Semnării și Data de Începere, se întinde Perioada de Mobilizare.

(5) În Perioada de Mobilizare, care nu poate fi mai lungă de 90 Zile de la Data Semnării (dacă Părțile nu convin prelungirea acestui termen), Delegatul va prezenta Delegatarului dovezile care confirmă:

- a) constituirea Garanției de Bună Execuție prevăzută la Articolul 21 („Garanția de Bună Execuție”) din prezentul Contract;
- b) încheierea tuturor polițelor de asigurare solicitate la Articolul 22 (“Asigurări”) din prezentul Contract;
- c) obținerea Autorizațiilor necesare conform Legii pentru începerea prestării Serviciului.

(6) Doar după prezentarea tuturor acestor dovezi de către Delegat, și după încheierea Procesul-Verbal de predare-primire a bunurilor concesionate de către Delegatar în vederea prestării Serviciului, dar nu mai târziu de ultima zi a termenului maxim agreat al Perioadei de Mobilizare se va emite ordinul de începere a serviciilor a cărui comunicare marchează Data de Începere a Contractului, astfel cum este aceasta definită la Articolul 1 (“Definiții și interpretare”) din prezentul Contract.

(7) Pe durata Perioadei de Mobilizare, Părțile:

- a) își vor asuma toate obligațiile necesare și vor depune toate diligențele pentru ca prestarea Serviciului să poată începe, conform celor prevăzute în Caietul de sarcini al Serviciului (Anexa nr. 2 la Contract) și
- b) vor furniza una altelea toate informațiile și datele necesare care le sunt solicitate prin prevederile acestui Contract, ale Caietului de Sarcini al Serviciului (Anexa nr. 2 la Contract) și ale anexelor acestora, după caz.

ARTICOLUL 4 – CONTRACTUL ȘI DOCUMENTELE CONTRACTUALE

(1) Prezentul Contract reprezintă întreaga înțelegere contractuală a părților cu privire la obiectul acestuia.

(2) Se consideră că documentele care alcătuiesc Contractul se explică reciproc și se interpretează împreună. În eventualitatea oricăror neconcordanțe între cuvinte, termeni, fraze sau abrevieri scrise cu majusculă și definite în cadrul unei Anexa, înțelesul stabilit de Articolul 1 („Definiții și interpretare”) al Contractului va prevala asupra înțelesului din Anexă, dacă contextul acestui Contract permite.

(3) Prezentul Contract are următoarele anexe:

- a) Regulamentul Serviciului (Anexa nr. 1);
- b) Caietul de Sarcini al Serviciului (Anexa nr. 2);
- c) Oferta Delegatului, inclusiv clarificările date de acesta, după deschiderea ofertelor (Anexa nr. 3)
- d) Inventarul bunurilor mobile și imobile, proprietate a Delegatarului, concesionate Delegatului pe întreaga Durată a Contractului, care sunt Bunuri de Retur (Anexa nr. 4)
- e) Procesul verbal de predare-preluare a bunurilor prevăzute în Anexa nr. 4 (Anexa nr. 5)
- f) Lista indicativă a Bunurilor de Preluare (Anexa nr. 6);
- g) Programul de Investiții (Anexa nr. 7)

- h) Indicatorii de Performanță (Anexa nr. 8), care includ Indicatorii Tehnici și Indicatorii privind Țintele, împreună cu penalitățile corespunzătoare, după caz;
- i) Asigurările (Anexa nr. 9)
- j) Garanția de Bună Execuție (Anexa nr. 10)

(4) În cazul oricărui conflict sau neconcordanță între corpul principal al Contractului și orice Anexă, clauza din cuprinsul Contractului va prevala, cu excepția situației în care se specifică altfel în prezentul Contract.

CAPITOLUL III. DREPTURILE ȘI OBLIGAȚIILE PĂRȚILOR

ARTICOLUL 5 - DREPTURILE DELEGATARULUI

(1) Delegatarul are următoarele drepturi, pe care le va exercita însă în corelare cu regulamentele, politicile tarifare și programele și strategiile de dezvoltare adoptate în cadrul ADI pentru Aria Delegării.

- a) să stabilească programele de reabilitare, extindere și modernizare a infrastructurii tehnico-edilitare aferente Serviciului;
- b) să coordoneze proiectarea și execuția lucrărilor tehnico-edilitare, a investițiilor, în scopul realizării acestora într-o concepție unitară și corelată cu programele de dezvoltare economico-socială a localităților, de amenajare a teritoriului, urbanism și mediu;
- c) să realizeze investiții în infrastructura tehnico-edilitare aferentă Serviciului și în acest scop să finanțeze lucrările necesare, precum și să contracteze și să garanteze, conform prevederilor legale aplicabile, împrumuturile în vederea finanțării programelor de investiții;
- d) să inspecteze Bunurile de Retur și să verifice gradul de realizare a investițiilor prevăzute de Contract în sarcina Delegatului;
- e) să încaseze Redevența de la Delegat, conform prevederilor art.11 alin (1) din prezentul contract;
- f) să monitorizeze îndeplinirea obligațiilor contractuale asumate de Delegat, monitorizarea se va realiza de către ADI în baza mandatului primit de aceasta prin statutul său;
- g) să aplice penalități în caz de executare cu întârziere sau neexecutare a obligațiilor contractuale de către Delegat;
- h) să-și exprime intenția de a dobândi Bunurile de Preluare și să solicite Delegatului să semneze contractul de vânzare-cumpărare a acestor bunuri, la încetarea prezentului Contract;
- i) să modifice unilateral partea reglementară a Contractului (respectiv Regulamentul Serviciului și Caietul de Sarcini al Serviciului, Anexele nr. 1 și nr. 2 la Contract) pentru motive ce țin de interesul național sau local și/sau în caz de Modificare Legislativă, cu posibilitatea pentru Delegat de a primi o compensație în cazul în care echilibrul contractual este afectat în mod semnificativ ca urmare a acestor modificări;

- j) să aprobe structura și ajustarea/modificarea Tarifului, la propunerea Delegatului, conform Legii în vigoare;
- k) să rezilieze Contractul dacă Delegatul nu își respectă obligațiile asumate prin Contract;
- l) să sancționeze Delegatul în cazul săvârșirii contravențiilor prevăzute de Lege;
- m) alte drepturi prevăzute de prezentul Contract sau de Lege.

(2) Drepturile prevăzute la alin. (1) literele a, d, f, g, j, de mai sus urmează a fi exercitate în numele și pe seama Delegatarului, de către ADI în baza mandatului primit prin statutul său. Delegatarul păstrează dreptul de a fi informat și de a propune măsuri privind Serviciul aflat sub responsabilitatea sa și bunurile ce le aparțin, prin intermediul și în cadrul ADI. În relația cu Delegatul, Asociația constituie interfața între Delegat și Delegatar.

ARTICOLUL 6 – DREPTURILE DELEGATULUI

Delegatul are următoarele drepturi:

- a) să încaseze contravaloarea Serviciului, corespunzător Tarifului aprobat de Delegatar, determinat în conformitate cu Legea în vigoare și în special cu metodologia aprobată de ANRSC;
- b) să aplice la facturare Tarifele aprobate;
- c) să solicite ajustarea Tarifului în raport cu evoluția generală a prețurilor și tarifelor din economie;
- d) să propună modificarea Tarifului aprobat în situațiile de schimbare semnificativă a echilibrului contractual;
- e) să beneficieze de exclusivitatea prestării Serviciului în Aria Delegării, acordată în baza prezentului Contract de Delegare. Nici o altă entitate (societate comercială, consorțiu, serviciu public) nu va putea presta activitățile care fac obiectul prezentului Contract, în Aria Delegării;
- f) să limiteze prestarea Serviciului, fără plata vreunei penalizări, cu un preaviz de 5 (cinci) Zile Lucrătoare, dacă sumele datorate nu au fost achitate în termenele prevăzute de prezentul contract, în UAT-urile care nu și-au respectat obligațiile de plată.
- g) să încheie contracte cu terții pentru întreținerea și reparațiile instalațiilor, utilajelor, echipamentelor utilizate pentru prestarea Serviciului;
- h) să solicite recuperarea debitelor conform legislației în vigoare;

ARTICOLUL 7 – OBLIGAȚIILE DELEGATARULUI

Delegatarul are următoarele obligații, pe care le va exercita însă în corelare cu regulamentele, politicile tarifare și programele și strategiile de dezvoltare adoptate în cadrul ADI, pentru Aria Delegării, conform mandatului acordat acesteia prin statutul său:

- a) să actualizeze și să aprobe modificările la Regulamentul Serviciului, cuprins în Anexa nr. 1 la prezentul Contract, în baza regulamentelor cadru, conform legilor în vigoare, obligație care se va exercita prin intermediul ADI;
- b) să aprobe (inclusiv ajustările și modificările) Tarifele propuse de Delegat conform Legii în vigoare, obligație care se va exercita prin intermediul ADI;
- c) să verifice periodic, prin intermediul ADI:
 - 1. calitatea Serviciului prestat;
 - 2. îndeplinirea Indicatorilor de Performanță;
 - 3. menținerea echilibrului contractual;
 - 4. asigurarea unor relații echidistante și echilibrate între Delegat și Utilizatori;
- d) să predea către Delegat, în Perioada de Mobilizare toate bunurile, instalațiile, echipamentele și facilitățile aferente Serviciului delegat, precum și pe măsură ce apar noi astfel de bunuri față de cele care au fost predate în Perioada de Mobilizare, împreună cu inventarul existent, libere de orice sarcini, pe baza unui proces verbal de predare-primire (Anexa nr.5 la Contract), acestea fiind Bunuri de Retur din categoria prevăzută la Art. 17.1.1. lit. a) din prezentul Contract;
- e) să faciliteze obținerea de către Delegat a Autorizațiilor pentru lucrări și investiții aferente Serviciului pe terenurile publice și private, conform Legii în vigoare;
- f) să nu-l tulbure pe Delegat în exercițiul drepturilor sale ce rezultă din prezentul Contract;
- g) să medieze, eventualele divergențe, sesizări, plângeri etc. care apar între Delegat și Utilizatorii Serviciului;
- h) să sprijine Delegatul în campaniile organizate privind informarea și conștientizarea Utilizatorilor privind colectarea separată a Deșeurilor;
- i) să asigure un mediu de afaceri concurențial și transparent;
- j) să păstreze, în condițiile Legii, confidențialitatea datelor și informațiilor economico-financiare privind activitatea Delegatului, altele decât cele de interes public.

ARTICOLUL 8 –OBLIGAȚIILE DELEGATULUI

Delegatul are următoarele obligații generale:

- a) să asigure prestarea Serviciului conform prevederilor contractuale și cu respectarea Regulamentului Serviciului (Anexa nr.1 la Contract) și Caietului de Sarcini ale Serviciului (Anexa nr.2 la Contract), a prescripțiilor, normelor și normativelor tehnice în vigoare, într-o manieră eficientă, în conformitate cu Legea și Bunele Practici Comerciale;
- b) să presteze Serviciul pentru toți Utilizatorii din Aria Delegării, cu asigurarea colectării întregii cantități de Deșeuri generate care intră în obiectul prezentului Contract și să lase în stare de curățenie spațiul destinat recipientelor de precollectare și domeniul public; pentru toți Utilizatorii/ pentru Utilizatorii Non-Casnici.
- c) să colecteze doar Deșeurile generate în Aria Delegării;

- d) să respecte fluxul Deșeurilor prevăzut la Articolul 14 (“Fluxul Deșeurilor”) din prezentul Contract;
- e) să accepte modificarea Programului de Operare și a cerințelor tehnice, așa cum sunt aceste detaliate în Caietul de Sarcini al Serviciului ori de câte ori va fi necesar din cauza modificării regulamentelor locale privind gestionarea deșeurilor, în cazul în care respectivele modificări sunt făcute pentru alinierea prevederilor regulamentelor locale la reglementari naționale;
- f) să plătească despăgubiri pentru întreruperea nejustificată a prestării Serviciului;
- g) să depună toate diligențele necesare pentru conservarea integrității bunurilor, instalațiilor, echipamentelor, vehiculelor și dotărilor ce i-au fost concesionate pe toată Durata Contractului, și să asigure exploatarea, întreținerea și reparația acestora cu personal autorizat, în funcție de complexitatea bunului respectiv și specificul postului/locului de muncă;
- h) să nu înstrăineze sau închirieze nici un Bun de Retur; Delegatul nu va înlocui și nu va dispune în niciun fel de aceste bunuri fără consimțământul prealabil, în scris, al Delegatarului;
- i) să transmită Delegatarului modificările de patrimoniu apărute în cursul anului, precum și situația patrimoniului public (cantitativ și valoric) la data de 31 decembrie a fiecărui an pentru înregistrarea în contabilitatea acestuia;
- j) să predea Delegatarului, la încetarea din orice motive a Contractului, toate Bunurile de Retur, conform condițiilor stipulate la Art. 17.1., în stare tehnică corespunzătoare duratei lor normale de funcționare, precum și toată documentația tehnică aferentă, inclusiv cărțile construcțiilor, cărțile tehnice etc., pe bază de proces verbal de predare-primire;
- k) să dețină toate Autorizațiile necesare prestării Serviciului, prevăzute de legislația în vigoare, să obțină și să mențină valabile, pe cheltuiala sa proprie, toate aceste Autorizații;
- l) să respecte Indicatorii de Performanță prevăzuți în Regulamentul Serviciului și în Anexa nr. 8 („Indicatorii de Performanță”) la prezentul Contract, și să îmbunătățească în mod continuu calitatea Serviciului prestat;
- m) să aplice metode performante de management care să conducă la reducerea costurilor de operare;
- n) să înregistreze toate reclamațiile și sesizările, care îi sunt adresate, într-un registru și să ia măsurile de rezolvare ce se impun. În registru se vor consemna numele, prenumele persoanei/societății care a reclamat, adresa reclamantului, data și ora reclamației, data și ora rezolvării, numărul de ordine al reclamației care va fi comunicat petentului. La sesizările scrise Delegatul are obligația să răspundă în termen de maximum 30 de Zile de la înregistrarea acestora;
- o) să furnizeze Autorităților Competente, Delegatarului/ADI toate informațiile solicitate și să asigure accesul la documentele și documentațiile pe baza cărora prestează Serviciul, în condițiile Legii și ale prezentului Contract;
- p) să țină evidența gestiunii Deșeurilor și să raporteze periodic către ADI/Delegatar și oricăror alte Autorități Competente, inclusiv prin transmiterea către Autoritatea de Competență în

- domeniul protecției mediului, date și informații despre activitatea specifică conform chestionarului din anchetele statistice naționale, după caz, conform Legii în vigoare;
- q) să se asigure că toate substanțele și materialele periculoase folosite sau care urmează să fie folosite în prestarea Serviciului sunt păstrate într-un mediu controlat și în condiții de siguranță conform Legii în domeniu și Bunelor Practici Comerciale, precum și că toate recipientele cu substanțe periculoase sunt etichetate corect și clar;
 - r) să nu ceseze sau transfere în vreun mod prezentul Contract sau orice parte din drepturile și obligațiile sale derivate din prezentul Contract, altfel decât în conformitate cu condițiile stipulate la Articolul 25 (“Sub-delegarea și transfer”), orice operație realizată în alte condiții fiind nulă de drept;
 - s) să efectueze lucrările de întreținere, modernizare, reparare și/sau înlocuire a Bunurilor de Retur, conform Art. 17.1.4 din prezentul Contract;
 - t) să contracteze și să mențină pe toată Durata Contractului toate asigurările prevăzute la Articolul 22 (“Asigurări”) din prezentul Contract;
 - u) să asigure existența personalului necesar pentru prestarea Serviciului și să asigure conducerea operativă, mijloacele tehnice și personalul de intervenție în situații de urgență;
 - v) să pună la dispoziția organizatorilor unor acțiuni de salubritate, igienizare, inițiate de către Delegatar sau organizații ne-guvernamentale, mijloace tehnice, utilaje specifice și mijloace de transport aflate în dotare, în condițiile recuperării de la organizator a cheltuielilor efectuate;
 - w) să organizeze periodic campanii de informare și conștientizare a publicului privind colectarea separată a Deșeurilor și să sprijine Delegatarul în campaniile proprii, în informarea Utilizatorilor privind colectarea selectivă a deșeurilor. Valoarea alocată anual pentru activități de informare și conștientizare a publicului nu trebuie să fie mai mică de 1% din valoarea nominală a serviciului delegat; Delegatul va furniza Delegatarului/ADI informațiile privind costurile aferente campaniilor de informare și conștientizare, împreună cu documentele justificative;
 - x) să plătească penalitățile contractuale în cuantumul prevăzut de prezentul Contract și Anexele corespunzătoare, în caz de nerespectare a obligațiilor sale contractuale și a Indicatorilor de Performanță;
 - y) să realizeze toate investițiile și lucrările la infrastructura aferentă Serviciului, conform prevederilor prezentului Contract, în special ale Articolului 9 (“Obligațiile de investiții ale Delegatului”) și ale Articolului 16 (“Prestarea Serviciului, graficul de operare și întreținerea bunurilor”), precum și ale Anexei nr. 7 la prezentul Contract (“Programul de Investiții”).
 - z) să dovedească în termen de 12 luni de la Data Semnării Contractului că certificarea pe care o deține pentru Sistemul de Management al Calității (în conformitate cu standardul ISO 9001 sau cu un standard echivalent) a fost implementată pentru Aria Delegării, în caz contrar va plăti penalități de 10.000 euro trimestrial;
 - aa) să dovedească în termen de 12 luni de la Data Semnării Contractului că certificarea pe care o deține pentru Sistemul de Management al Mediului (în conformitate cu standardul ISO

14001 sau cu un standard echivalent) a fost implementată pentru Aria Delegării, în caz contrar va plăti penalități de 10.000 euro trimestrial ;

bb) orice alte obligații prevăzute de prezentul Contract.

ARTICOLUL 9 – OBLIGAȚIILE DE INVESTIȚII ALE DELEGATULUI

(1) Delegatul se obligă să efectueze investiții conform Programului de Investiții, care va fi atașat ca Anexa nr. 7 la prezentul Contract, și ținând seama de prevederile de mai jos ale prezentului articol.

(2) În special, Delegatul va realiza următoarele investiții minime: să pună la dispoziția deținătorilor de Deșuri containerele și recipiente și va furniza autogunoierile necesare furnizării serviciului. Costurile de achiziționare a acestora se includ în tariful oferit de Delegat pentru prestarea activității de colectare separată și transportul separat al Deșeurilor, conform Ofertei sale (Anexa nr. 3 la prezentul Contract). Investițiile necesare sunt prevăzute în art.72 și art.73 din caietul de sarcini.

(3) Orice modificare la Programul de Investiții, în măsura în care o astfel de modificare este permisă conform Legii aplicabile, nu va fi operată decât după aprobarea propunerilor Delegatului de către ADI/Delegatar și va fi inclusă în Programul de Investiții prin act adițional la prezentul Contract, semnat de toate Părțile.

CAPITOLUL IV. EXECUTAREA CONTRACTULUI

ARTICOLUL 10 –TARIFUL

(1) Tariful pe care Delegatul are dreptul să îl aplice la Data de Începere a Contractului este următorul:

a) pentru activitatea de colectare separată și transport separat al Deșeurilor Municipale:

- pentru Utilizatori Casnici/Non Casnici lei/tonă, plus TVA;

Tariful total aplicat de Delegat cu titlul de plată pentru Serviciul prestat va consta în tarifele prevăzute la alin. (1) lit. a) din prezentul Articol, deoarece Delegatul nu va plăti tarife aferente activităților de sortare și depozitare la Depozit.

(2) Contravaloarea Serviciului prestat pe Aria Delegării, se facturează lunar de către Delegat către UAT, pe baza avizului ADI. Operatorul va înainta către ADI în termen de 3 zile de la finalul lunii documentele justificative pe baza cărora se va emite factura către UAT. În termen cel mult 10 zile de la primirea acestora ADI va aviza sau va comunica neaprobarea, indicând motivele care stau la baza neaprobării.

(3) Factura pentru serviciile furnizate/prestate se emite cel mai târziu până la data de 15 a lunii următoare celei în care prestația a fost efectuată, pe baza avizului ADI.

UAT-urile beneficiare sunt obligate să achite facturile reprezentând contravaloarea serviciilor furnizate/prestate în termenul de scadență de 15 zile lucrătoare de la data primirii facturilor; data

emiterii se înscrie pe factură. Termenul de scadență privind plata facturii se ia în calcul începând cu data primirii facturii.

(4) Neachitarea facturii de către beneficiari în termen de 30 de zile de la data scadenței atrage penalități de întârziere stabilite conform reglementărilor legale în vigoare, după cum urmează:

(a) penalitățile se datorează începând cu prima zi după data scadenței;

(b) penalitățile sunt egale cu nivelul dobânzii datorate pentru neplata la termen a obligațiilor bugetare;

(c) valoarea totală a penalităților nu va depăși valoarea facturii și se constituie în venit al operatorului. Dacă sumele datorate, inclusiv penalitățile, nu au fost achitate după 45 de zile de la primirea facturii, operatorul poate întrerupe furnizarea/prestarea serviciului în UAT-urile care nu au achitat factura, cu un preaviz de 5 zile lucrătoare și are dreptul să solicite recuperarea debitelor.

(5) Tarifele vor fi modificate sau ajustate în conformitate cu metodologia aplicabilă, adoptată de Autoritatea de Reglementare.

(6) Modificarea și ajustarea tarifului se aprobă de Delegatar/ ADI în baza mandatului prealabil special acordat în acest sens de către UAT-uri.

(7) Tarifele aprobate trebuie să conducă la atingerea următoarelor obiective:

a) asigurarea prestării Serviciului la nivelurile de calitate și Indicatorii de Performanță stabiliți prin Caietul de Sarcini al Serviciului, Regulamentul Serviciului și prin prezentul Contract;

b) realizarea unui raport calitate-cost cât mai bun pentru Serviciul prestat pe Durata Contractului și asigurarea unui echilibru între riscurile și beneficiile asumate de Părți;

c) asigurarea funcționării eficiente a Serviciului și a exploatării bunurilor aparținând domeniului public și privat al Delegatarului, afectate Serviciului de salubritate, precum și asigurarea protecției mediului.

(8) Soluționarea oricăror dispute legate de Tarif se face conform prevederilor Articolului 52 („Legea aplicabilă și soluționarea litigiilor”) din prezentul Contract. Până la soluționare vor fi aplicate Tarifele în vigoare, iar în urma soluționării disputei noile Tarife aprobate conform Legii, vor intra în vigoare în luna imediat următoare.

ARTICOLUL 11 - REDEVENȚA

(1) Pentru fiecare An Contractual Delegatul va plăti următoarelor unități administrativ-teritoriale având calitatea de Delegatar o Redevență anuală în suma de: 1,178,729 lei către Județul Olt și 270,221 lei către Municipiul Slatina.

(2) Redevența devine exigibilă de la Data de Începere a Contractului și va fi plătită în tranșe trimestriale egale în contul notificat de Delegatar, până la data de 15 ale primei luni următoare trimestrului pentru care trebuie efectuată plata (*de exemplu plata redevenței pentru primul trimestru va fi efectuată înainte de data de 15 a celei de-a patra luni calculate de la Data de Începere a Contractului și așa mai departe*).

(3) În cazul în care Delegatul nu efectuează plata redevenței datorată Delegatarului în termenul prevăzut la alin. (2), Delegatul va plăti penalități și dobânzi conform Codului de Procedura Fiscală.

(4) Neplata redevenței de către Delegat în termen de 30 (treizeci) de zile de la data scadenței, conferă Delegatarului dreptul de a considera Contractul reziliat de plin drept fără a fi nevoie de nicio altă formalitate sau de intervenția unei instanțe judecătorești. Dacă o singură sau doar o parte dintre unitățile administrativ-teritoriale ce au împreună calitatea de Delegatar invocă rezilierea Contractului pe aceste temei, prevederile Articolului 37 ("Cauzele de încetare a Contractului"), alin. 7- 9, se vor aplica corespunzător. Delegatul va rămâne obligat și după rezilierea Contractului la plata Redevenței datorate până la Data Încetării Contractului, precum și la plata penalităților de întârziere calculate potrivit alin. (3) din prezentul Articol.

(5) Prin prezentul Contract nu sunt acceptate plăți parțiale. În cazul efectuării unei astfel de plăți parțiale, Delegatarul va fi îndreptățit să considere plata ca fiind neefectuată, devenind astfel incidente prevederile alin. (3) și (4) ale prezentului Articol.

(6) Momentul efectuării plății se consideră a fi ziua în care contul Delegatarului este creditat cu suma reprezentând tranșa trimestrială de plată.

(7) Quantumul redevenței se va actualiza anual cu indicele prețurilor de consum ("IPC") comunicat de Institutul Național de Statistică.

(8) Redevența astfel plătită se face venit la Bugetul Consiliului Județean Olt și respectiv Municipiului Slatina urmând a fi folosită pentru întreținerea și/sau dezvoltarea infrastructurii serviciului.

ARTICOLUL 12 –INDICATORII DE PERFORMANȚĂ

(1) Delegatul va presta Serviciul astfel încât să asigure îndeplinirea Indicatorilor de Performanță, stabiliți în Regulamentul Serviciului (Anexa nr. 1 la prezentul Contract), și cei prevăzuți în Anexa nr. 8 („Indicatorii de Performanță”) la Contract.

(2) Indicatorii de Performanță stabilesc, printre altele, condițiile pe care trebuie să le îndeplinească Serviciul, având printre obiective:

- a) continuitatea Serviciului din punct de vedere cantitativ și calitativ;
- b) adaptarea permanentă la cerințele rezonabile ale Utilizatorilor;
- c) excluderea oricărei discriminări privind accesul la Serviciu;
- d) respectarea reglementărilor specifice din domeniu.

(3) Indicatorii de Performanță includ, fără însă a se limita la acestea, următoarele cerințe:

- a) Eficiența în încheierea contractelor de prestare de servicii de către Delegat cu Utilizatorii, după caz, în funcție de mecanismul contractual și financiar implementat la nivelul Ariei Delegării;
- b) Eficiența în îmbunătățirea parametrilor de calitate în contractele de prestare de servicii încheiate de Delegat cu Utilizatorii;

- c) Reactivitatea Delegatului la cererile Utilizatorilor pentru containere și recipiente de Deșeuri pentru colectare;
- d) Reactivitatea Delegatului la plângerile Utilizatorilor;
- e) Respectarea de către Delegat a obligației de a furniza informații privind Serviciul;
- f) Gradul de acoperire al furnizării/prestării Serviciului raportat la Aria Delegării;
- g) Cantitatea de Deșeuri Reciclabile colectate separat, pe categorii.

ARTICOLUL 13 –MONITORIZAREA CONTRACTULUI

(1) Respectarea și îndeplinirea de către Delegat a Indicatorilor de Performanță și în general a tuturor obligațiilor stabilite prin prezentul Contract vor fi monitorizate de Delegatar și ADI în baza mandatului acordat acestuia prin statutul său și conform termenilor și condițiilor stipulate de prezentul Articol.

(2) Delegatarul/ADI va informa în prealabil Delegatul asupra intenției de a verifica respectarea Indicatorilor de Performanță sau de a efectua o inspecție pentru verificarea îndeplinirii obligațiilor contractuale și va stabili data cea mai bună pentru efectuarea verificărilor. Aceasta nu va fi totuși înțeleasă însă ca o limitare a drepturilor și capacității Delegatarului și/sau ADI de a-și aduce la îndeplinire îndatoririle și în particular dreptul său de a efectua, din când în când, inspecții aleatorii și/sau inopinate privind orice aspecte legate de Serviciu.

(3) La sfârșitul fiecărei Perioade de Monitorizare, Delegatarul/ADI va întocmi un “Raport de monitorizare” pe care îl va transmite Delegatului, în termen de 15 zile de la încheierea Perioadei de Monitorizare. Acest raport va stabili măsurile de conformare pe care Delegatul trebuie să le adopte, într-un termen care nu poate fi mai mare de 30 de zile. Lipsa unui răspuns din partea Delegatului, după 10 de zile de la data primirii Raportului de monitorizare de către Delegat va însemna asumarea realizării măsurilor de conformare în termenul stabilit de Raportul de monitorizare.

(4) După primirea Raportului de monitorizare, Delegatul poate prezenta Delegatarului/ADI propunerile sale de îmbunătățire a activității pentru a se conforma Contractului, inclusiv Indicatorilor de Performanță, transmițând aceste propuneri în termen de 15 Zile de la data primirii Raportului de monitorizare. Propunerile de îmbunătățire a activității vor:

- a) explica măsurile pe care Delegatul intenționează să le ia pentru a-și îmbunătăți activitatea în scopul conformării cu Contractul, inclusiv cu nivelul Indicatorilor de Performanță;
- b) prevedea o dată până la care nivelul Indicatorului de Performanță va fi atins, atunci când obiectul măsurilor este un anumit Indicator de Performanță.

(5) Delegatul va ține și va păstra în bună stare toate înregistrările rezultatelor, evenimentelor și incidentelor, în detaliu, care au legătură sau sunt necesare a fi colectate pentru Indicatorii de Performanță.

(6) Toate bazele de date și tabelele centralizatoare trebuie păstrate în format electronic și actualizate periodic. Copii în format electronic trebuie furnizate către Delegatar și/sau ADI la cerere.

(7) Delegatul va raporta lunar Delegatarului/ADI următoarele:

- a) cantitatea de Deșeuri Municipale colectate de pe raza fiecărei unități administrativ-teritoriale care formează Delegatarul, defalcat pe surse (Utilizatori Casnici și Utilizatori Non-Casnici) și pe categorii de Deșeuri;
- b) cantitatea de Deșeuri predată operatorilor care desfășoară activități de tratare a Deșeurilor, pe fiecare tip de Deșeuri;
- c) înregistrări ale activității zilnice de prestare a Serviciului pentru fiecare traseu de colectare.

În sensul prezentului alineat “lunar” va fi interpretat prin aceea că Delegatul trebuie să furnizeze înainte de sfârșitul primei săptămâni din lună informațiile referitoare la luna precedentă.

(8) Delegatul va raporta trimestrial Delegatarului/ADI performanța realizată în ceea ce privește respectarea Indicatorilor de Performanță stabiliți pe o bază trimestrială, după caz. În sensul prezentului alineat “trimestrial” va fi interpretat prin aceea că Delegatul trebuie să furnizeze înainte de sfârșitul primei luni din trimestru (perioada de trei luni) informațiile referitoare la trimestrul precedent.

(9) Delegatul va raporta anual Delegatarului/ADI următoarele:

- a) rezultatele măsurătorilor privind compoziția Deșeurilor Municipale colectate;
- b) informații privind: numărul total de personal angajat; numărul total al zilelor lucrate; consumul total de combustibil pe vehicul pe lună pentru fiecare flux de colectare (ex.: Deșeuri Municipale, Bio-deșeuri, Reciclabile etc.); numărul total de kilometri/vehicul pe lună pentru fiecare flux de colectare (ex.: Deșeuri Municipale, Bio-deșeuri, Reciclabile etc.);
- c) informații privind: eficiența colectării privind: % de Utilizatori Casnici de la care nu au fost colectate Deșeuri; % din colectările planificate nu au fost realizate (colectările omise) dar au fost remediate în maxim 24 ore; % din colectările de la Utilizatori Non-Casnici care nu au fost realizate în termen de 24 ore; cantitatea de Deșeuri Municipale abandonate ca procentaj din cantitatea totală de Deșeuri Municipale colectate;
- d) performanța realizată în ceea ce privește respectarea Indicatorilor de Performanță stabiliți pe o bază anuală, după caz.

În sensul prezentului alineat “anual” va fi interpretat prin aceea că Delegatul trebuie să furnizeze înainte de sfârșitul primei luni a unui An Contractual informațiile referitoare la Anul Contractual precedent.

(10) Delegatul va raporta date și informații Autorității Competente de protecție a mediului (datele și informațiile specifice activității, inclusiv chestionarele din anchetele statistice naționale) și va raporta Autorității de Reglementare cantitatea de Deșeuri predată operatorilor care desfășoară activități de tratare a Deșeurilor, pe fiecare tip de Deșeuri.

(11) De asemenea, Delegatul va prezenta, la începutul fiecărui An Contractual, Delegatarului/ADI, dovezi:

- a) de plata a impozitelor, taxelor și contribuțiilor, precum și a primelor de asigurări;
- b) de înmatriculare a vehiculelor,
- c) de control tehnic al vehiculelor și de încadrare în normele de control al emisiilor,

d) de deținere a tuturor Autorizațiilor valabile.

ARTICOLUL 14 – FLUXUL DEȘEURILOR

(1) Delegatul va transporta Deșeurile colectate conform următorului flux de Deșeuri:

Deșeurile reziduale colectate de la populație și agenți economici vor fi gestionate astfel:

- Deșeurile reziduale, colectate din zona 1 (Balș) vor fi transportate la stația de transfer Balș;
- Deșeurile reziduale din zona 2 (Caracal) vor fi transportate la stația de transfer Caracal;
- Deșeurile reziduale din zona 3 (Corabia) vor fi transportate la stația de transfer Corabia;
- Deșeurile reziduale din zona 4 (Scornicești) vor fi transportate la stația de transfer Scornicești.
- Deșeurile reziduale, colectate din zona 5 (Slatina) vor fi transportate la CMID Bălteni;

De la stațiile de transfer, deșeurile reziduale sunt transportate în vederea depozitării la depozitul conform Bălteni.

Deșeurile reciclabile colectate de la populație și agenți economici vor fi gestionate astfel:

- Deșeurile reciclabile, colectate din zona 1 (Balș) vor fi transportate la stația de transfer Balș;
- Deșeurile reciclabile din zona 2 (Caracal) vor fi transportate la stația de transfer Caracal;
- Deșeurile reciclabile din zona 3 (Corabia) vor fi transportate la stația de transfer Corabia.
- Deșeurile reciclabile din zona 4 (Scornicești) vor fi transportate la stația de transfer Scornicești.
- Deșeurile reciclabile din zona 5 (Slatina) vor fi transportate direct la CMID Bălteni.

(2) Deșeurile colectate trebuie predate instalației expres specificate mai sus pentru fiecare categorie de Deșeuri. Delegatul va respecta condițiile specifice pentru fiecare instalație.

(3) Când se utilizează stații de transfer, operate de Delegat, pentru Deșeurile reziduale și/ sau Bio-deșeurile colectate, respectivele Deșeuri reziduale și/ sau Bio-degradabile nu vor fi stocate temporar în stație pentru mai mult de 48 de ore, cu excepția cazului când se specifică altfel în documentele care reglementează această activitate.

(4) Delegatul va fi familiarizat cu criteriile de acceptare a Deșeurilor la fiecare instalație unde predă Deșeurile colectate separat și se va asigura, printr-o inspecție vizuală, că Deșeurile colectate sunt conforme cu aceste criterii. În cazul colectării „din ușă în ușă” de la gospodării individuale și al colectării de la Utilizatori Non-Casnici, Delegatul poate refuza să preia Deșeurile din acele recipiente care, în urma inspecției vizuale, sunt considerate neconforme cu criteriile de acceptare ale instalației căreia îi sunt destinate respectivele Deșeuri.

(5) Este interzis Delegatului să încredințeze la depozitare fracția valorificabilă de Deșeuri colectată separat la sursă.

ARTICOLUL 15 - COLECTAREA SEPARATĂ

- (1) Următoarele Deșeuri Reciclabile vor fi colectate separat pe 4 (patru) fracții: hârtie, mase plastice, metale și sticlă, în conformitate cu Anexa nr. 2.
- (2) Atunci când mai multe fracții de Deșeuri sunt colectate simultan, Delegatul va asigura ca vehiculele de colectare să fie echipate corespunzător, respectiv cu un anumit număr de camere separate, în funcție de numărul și tipul de deșeuri colectate.
- (3) Delegatul este responsabil pentru determinarea compoziției anuale de Deșeuri Municipale colectate. Aceste determinări vor fi efectuate de un terț în conformitate cu prevederile Legii în vigoare.
- (4) Delegatarul poate solicita Delegatului să înființeze o arie de depozitare temporară de o anumită capacitate care să fie disponibilă pentru stocarea temporară a unor fluxuri speciale de deșeuri, pentru stocarea diferitelor materiale destinate a fi distribuite rezidenților/proprietarilor (de exemplu: containere speciale, broșuri, etc.).
- (5) The Operator se va asigura că mecanismul de compactare din vehiculul de transport destinat colectării de fracții de Deșeuri Reciclabile colectate separat (incluzând și colectarea separată de Bio-deșeuri) este operat astfel încât să împingă Deșeurile și nu să le preseze.

ARTICOLUL 16 – PRESTAREA SERVICIULUI, GRAFICUL DE OPERARE ȘI ÎNTREȚINEREA BUNURILOR

- (1) Delegatul se obligă să execute Serviciul în conformitate cu termenele/intervalele stabilite în Regulamentul Serviciului (Anexa nr. 1 la prezentul Contract), precum și în Programul de Operare din prezenta Clauză și din Caietul de Sarcini al Serviciului (Anexa nr. 2 la prezentul Contract).
- (2) Delegatul va colecta și va transporta Deșeurile Municipale de pe raza tuturor unităților administrativ-teritoriale din Aria Delegării. Orice modificări ale modalității de colectare și transport va fi posibilă doar cu aprobarea Delegatarului/ADI, exprimată din hotărâre a autorității deliberative / a adunării generale a ADI și, după caz, cu modificarea prezentului Contract.
- (3) Delegatul se obligă să supravegheze prestarea Serviciului, să asigure resursele umane, materialele, instalațiile, echipamentele și alte resurse, fie de natură provizorie, fie definitivă, cerute pentru îndeplinirea Contractului, în măsura în care necesitatea asigurării acestora este prevăzută în Contract, în Caietul de Sarcini al Serviciului sau se poate deduce în mod rezonabil din acestea.
- (4) Delegatarul are dreptul de a verifica modul de prestare a Serviciului pentru a stabili conformitatea acestuia cu prevederile din propunerea tehnică inclusă în Oferta din Documentația de Atribuire, cu Caietul de Sarcini și /sau cu Regulamentul Serviciului.
- (5) Verificările vor fi efectuate de către Delegatar prin reprezentanții săi împuterniciți sau prin intermediul ADI. Delegatarul / ADI are obligația de a notifica în scris Delegatului, identitatea persoanelor împuternicite pentru acest scop.
- (6) Colectarea fiecărei fracții de Deșeuri (Deșeuri Reciclabile uscate, Bio-deșeuri, Deșeuri reziduale colectate etc.) va fi efectuată în aceeași zi din săptămână. Colectările obișnuite vor avea

loc conform Caietului de Sarcini al Serviciului (Anexa nr. 2 la prezentul Contract), cu excepția cazului când se convine altfel.

(7) Pentru colectarea „din poartă în poartă”, precum și pentru colectarea „în punctele de colectare” (respectiv colectările din zonele de blocuri și de la punctele de colectare), frecvența minimă de colectare va fi cea prevăzută în Caietul de Sarcini la Serviciului (Anexa nr. 2 la prezentul Contract).

(8) Delegatul trebuie să colecteze Deșeurile abandonate, conform Legii, și la cererea Delegatarului/ADI trebuie să colecteze de asemenea și Deșeurile provenind de la evenimente speciale.

(9) Delegatul va furniza Utilizatorilor mijloacele necesare pentru colectarea separată.

(10) Delegatul va verifica starea tehnică a echipamentelor de pre-colectare și le va înlocui pe cele care prezintă defecțiuni sau neetanșeități în maximum 24 de ore de la sesizare. În cazul colectării „din poarta în poartă”, Delegatul va înlocui orice recipient deteriorat de către angajații săi. În cazul colectării „în punctele de colectare”, Delegatul va înlocui toate containerele deteriorate.

(11) Delegatul va avea un număr suficient de mare de vehicule și echipamente adecvate, eficiente și în stare bună de funcționare pentru colectarea Deșeurilor, precum și personal cu calificarea corespunzătoare pentru operarea acestora, conform Programului de Investiții și Caietului de Sarcini al Serviciului, anexate la prezentul Contract.

(12) În cazul unei defecțiuni la un vehicul, Delegatul se va asigura imediat că este utilizat un alt vehicul adecvat.

(13) Delegatul se va asigura că colectarea Deșeurilor din orice recipient nedescărcat la data la care era prevăzută colectarea, se va efectua în maxim 24 de ore de la data respectivă. Nu se va efectua nicio plată suplimentară către Delegat pentru colectarea Deșeurilor din recipiente nedescărcate la data prevăzută pentru colectare.

(14) Delegatul va prelua, conform Regulamentului Serviciului (Anexa nr. 1 la prezentul Contract) și Legii în vigoare, Deșeurile provenind din construcții, care sunt abandonate pe domeniul public.

(15) Delegatul va folosi traseele cele mai scurte și/sau cu cel mai redus risc pentru sănătatea populației și pentru mediu; Delegatul va elabora un plan detaliat privind rutele de transport pentru colectare, care va fi aprobat de Delegatar/ADI și rutele aprobate nu vor putea fi modificate decât cu acceptul scris prealabil al Delegatarului/ADI.

(16) Delegatul va elabora și va implementa planuri anuale (respectiv pentru fiecare An Contractual) de revizii și reparații pentru utilajele de transport, executate cu forțe proprii și cu terți.

(17) Delegatul va ține evidența orelor de funcționare a vehiculelor.

(18) Delegatul va deține toate documentele necesare de însoțire a Deșeurilor transportate, din care să rezulte sursa Deșeurilor respective, destinatarul, tipurile de Deșeuri, locul de încărcare, locul de destinație și, după caz, cantitatea de Deșeuri transportate și codificarea acestora conform normelor aplicabile.

(19) Delegatul nu va abandona Deșeuri pe traseu și va ridica în totalitate Deșeurile generate de Utilizatori sau pe cele existente pe traseul de colectare și transport, cu excepția celor periculoase care nu sunt amestecate în Deșeurile Municipale.

ARTICOLUL 17 – BUNURILE UTILIZATE ÎN DERULAREA CONTRACTULUI

Categoriile de bunuri ce vor fi utilizate de către Delegat în derularea Contractului sunt următoarele:

17.1. Bunurile de Retur

17.1.1. Acestea sunt:

a) bunurile Delegatarului puse la dispoziția Delegatului, prin concesiune, pe întreaga Durată a Contractului, în scopul prestării Serviciului. Acestea sunt și rămân în proprietatea Delegatarului pe întreaga Durată a Contractului. Delegatul primește posesia și dreptul de folosință asupra acestor bunuri, pe întreaga durată a Contractului.

b) bunurile rezultate din investițiile prevăzute de prezentul Contract în sarcina Delegatului. Acestea rămân proprietatea Delegatului pe întreaga Durată a executării Contractului.

17.1.2. Inventarul Bunurilor de Retur existente la Data Semnării Contractului este prevăzut în Anexa nr. 4 la prezentul Contract. Pentru Bunurile de Retur prevăzute la art. 17.1.1. lit. a) de mai sus se încheie un proces-verbal de predare-primire între Delegat și Delegatar, care constituie Anexa nr. 5 la prezentul Contract. În situația în care pe parcursul executării Contractului Delegatarul investește în Bunuri de Retur noi de natura celor prevăzute la art. 17.1.1. lit. a), de mai sus acestea vor fi concesionate Delegatului, iar Anexele nr. 4 și nr. 5 vor fi actualizate corespunzător. Sunt Bunuri de Retur, fără însă a se limita la acestea: containerele și platformele puse la dispoziție.

Bunurile de Retur, proprietate publică sunt supuse inventarierii anuale și se evidențiază distinct în patrimoniul Delegatului.

17.1.3. Toate Bunurile de Retur revin de drept Delegatarului, la încetarea Contractului din orice cauză, libere de orice sarcini și gratuit. Excepție de la regula transferului cu titlu gratuit fac doar acele bunuri realizate prin investiții prevăzute în prezentul Contract în sarcina Delegatului, bunuri care în situația încetării Contractului înainte de termen revin Delegatarului cu plata de către acesta a valorii neamortizate a respectivelor bunuri.

17.1.4. Delegatul are obligația de a efectua lucrări de întreținere, modernizare, reparare și/sau înlocuire a Bunurilor de Retur pe Durata Contractului, conform Caietului de Sarcini al Serviciului (Anexa nr. 2 la prezentul Contract). Delegatul se va asigura că toate Bunurile de Retur sunt exploatate, întreținute și asigurate în conformitate cu instrucțiunile de fabricație și că sunt folosite conform normelor de siguranță.

17.1.5 – Investițiile făcute pentru înlocuirea Bunurilor de Retur deteriorate sau furate și care sunt realizate din fonduri proprii ale Delegatului, rămân în proprietatea sa pe toată Durata Contractului și revin de drept, la Data Încetării Contractului, gratuit și libere de orice sarcini, Delegatarului, fiind integrate domeniului public.

17.1.6 – Investițiile realizate de Delegat din fonduri proprii pentru reabilitarea, modernizarea și dezvoltarea Bunurilor de Retur, se vor amortiza de către acesta pe Durata Contractului.

17.1.7. Delegatul nu va folosi nicio parte a unui bun sau a spațiilor de lucru pentru care a fost acordat dreptul de concesiune, în alt scop decât prestarea Serviciului, fără aprobarea scrisă și prealabilă a Delegatarului care este proprietarul respectivului bun/spațiu

17.1.8. Delegatului îi este interzis să constituie garanții reale asupra oricărui element aferent Bunurilor Delegatului.

17.1.9. Delegatul nu poate închiria sau ceda, sub nicio formă juridică, folosința Bunurilor de Retur și elementelor lor componente.

17.1.10. Delegatul este obligat să exploateze și să întrețină Bunurilor Delegatarului, cu diligența unui bun proprietar.

17.1.11. Pentru casarea Bunurilor de Retur din categoria celor descrise la Art. 17.1.1 lit. a) – mijloace fixe sau bunuri de inventar, pe care Delegatarul le-a concesiionat Delegatului, Părțile au obligația de a aplica la timp procedurile legale pentru casarea bunurilor publice.

17.1.12. Delegatul va permite accesul reprezentanților Delegatarului și/sau al ADI în spațiile/clădirile utilizate în executarea prezentului Contract, pentru a-și putea exercita drepturile de monitorizare în conformitate cu prevederile Contractului.

17.2. Bunuri de Preluare, a căror listă indicativă (generică) este prevăzută în Anexa nr. 6 la prezentul Contract.

17.2.1. La încetarea prezentul Contract din orice cauză, Delegatarul are dreptul de a dobândi Bunurile de Preluare, cu plata unei sume de bani egală cu valoarea contabilă neamortizată actualizată a acestora, stabilită de comun acord sau de un evaluator independent, desemnat de Părți.

17.2.2. În termen de cel mult 15 (cincisprezece) Zile de la Data Încetării, Delegatarul va notifica Delegatului care sunt Bunurile de Preluare pe care dorește să le dobândească.

17.2.3. Delegatul va transfera proprietatea și posesia asupra Bunurilor de Preluare către Delegatar după primirea plății valorii acestora stabilită conform Art. 17.2.1 de mai sus.

17.3. Bunuri Proprii care aparțin Delegatului și nu vor fi transferate Delegatarului la încetarea Contractului. Delegatul are drepturi depline de a dobândi, înstrăina, greva cu sarcini sau de a dispune în orice alt mod de Bunurile Proprii.

ARTICOLUL 18 – FURNIZAREA/PRESTAREA SERVICIULUI ÎN RELAȚIA CU UTILIZATORII

(1) Delegatul nu va încheia contracte individuale de prestare de servicii, furnizarea serviciului realizându-se în baza prezentului contract.

ARTICOLUL 19 – MĂSURILE DE SĂNĂTATE ȘI SECURITATE ÎN MUNCĂ

(1) Delegatul va revizui planul său intern de sănătate și securitate în muncă, ori de câte ori va fi necesar și ori de câte ori se vor face schimbări ale practicilor de exploatare, se vor introduce utilaje și echipamente noi, etc. și va prezenta ADI documentul revizuit.

(2) Delegatul va avea în vedere sănătatea și securitatea în muncă pentru toate persoanele implicate în prestarea Serviciului și va menține toate amplasamentele, clădirile, instalațiile, vehiculele și utilajele (în măsura în care acestea se află sub controlul său) într-o stare de funcționare corespunzătoare pentru evitarea pericolului, va întreține, pe cheltuială proprie, instalația de iluminare, elementele de protecție, semnele de avertizare și va urmări amplasarea și instalarea acestora ori de câte ori va fi necesar, sau la solicitarea Delegatarului sau a ADI sau la solicitarea oricărei Autorități Competente, în domeniul protecției, securității și sănătății populației.

ARTICOLUL 20 – ASPECTE DE PROTECȚIA MEDIULUI, ÎMPĂRȚIREA RESPONSABILITĂȚILOR DE MEDIU ÎNTRE PĂRȚI

(1) De la Data de Începere a Contractului, Delegatul va fi răspunzător de orice încălcare a prevederilor oricărei Legi referitoare la mediul înconjurător, care apare sau a avut loc după această dată.

(2) Delegatul nu va putea fi ținut responsabil de nici un act, omisiune, fapt sau activitate a Delegatarului, ale căror cauze sunt anterioare Datei de Începere a Contractului și au avut ca rezultat o încălcare sau nerespectare a prevederilor oricărei Legi privind mediul înconjurător. Delegatarul se obligă să-l despăgubească pe Delegat pentru orice astfel de răspundere legată de mediul înconjurător.

ARTICOLUL 21 – GARANȚIA DE BUNĂ EXECUȚIE

(1) Delegatul va constitui, pe propriul său cost și va menține în vigoare, pe toată Durata Contractului, Garanția de Bună Execuție necondiționată în favoarea Delegatarului prin ADI, în cuantum de 10 % din valoarea anuală. Garanția de Bună Execuție se constituie pe toată Durata Contractului prin scrisoare de garanție emisă de o bancă sau o poliță emisă de o societate de asigurări, care devine Anexa nr. 10 („Garanția de Bună Execuție”) la prezentul Contract.

(2) Pentru evitarea oricărui dubiu, constituirea Garanției de Bună Execuție nu reduce și nu limitează în niciun fel responsabilitatea Delegatului în legătură cu obligațiile care-i revin conform Contractului și nu împiedică Delegatarul sau ADI în baza mandatului primit, în exercitarea atribuțiilor sale de monitorizare a executării Contractului și aplicare a penalităților) să ia orice altă măsură permisă de Legea în vigoare de clauzele Contractului în legătură cu încălcarea de către Delegat a obligațiilor sale.

(3) Garanția de Bună Execuție poate fi executată de către Delegatar/ADI, în limita prejudiciului creat, pentru plata sumelor menționate la Art. 1 (“Definiții și interpretare”) din prezentul Contract, numai după notificarea Delegatului în acest sens, cu cel puțin 5 (cinci) Zile înainte, precizând obligațiile care nu au fost respectate, precum și termenul acordat pentru remedierea

acestora. Daca Delegatul nu remediază prejudiciul în termenul acordat, Delegatarul/ADI va executa Garanția de Bună Execuție, fără nici o altă notificare.

(4) În cazul stingerii, expirării, anulării sau încetării valabilității, din orice motiv, a Garanției de Bună Execuție, Delegatul o va reface sau va constitui o altă Garanție de Bună Execuție, cu cel puțin 15 (cincisprezece) Zile înainte de asemenea stingere, expirare, anulare sau încetare a valabilității și pentru o perioadă cel puțin egală cu perioada de valabilitate a Garanției de Bună Execuție anterioare. În cazul executării totale sau parțiale a Garanției de Bună Execuție, Delegatul va fi obligat să refacă Garanția de Bună Execuție sau să constituie o altă Garanție de Bună Execuție, în termen de 15 (cincisprezece) Zile de la data executării și pentru o perioadă cel puțin egală cu perioada de valabilitate a Garanției de Bună Execuție anterioare.

(5) Nerespectarea de către Delegat a obligațiilor prevăzute de prezentul articol reprezintă o încălcare semnificativă de către Delegat a obligațiilor contractuale și duce la rezilierea Contractului conform Articolului 38 (“Rezilierea Contractului”) de mai jos.

(6) Delegatarul/ADI va returna Operatorului Garanția de Bună Execuție în termen de cel mult 14 (paisprezece) Zile de la data semnării procesului-verbal de predare-primire a Bunurilor de Retur care sunt restituite Delegatarului odată cu încetarea Contractului, dacă Delegatarul/ADI nu a ridicat până la acea dată pretenții asupra ei ca urmare a nerespectării de către Delegat a unor obligații contractuale.

ARTICOLUL 22 - ASIGURĂRI

(1) Fără a aduce atingere altor sarcini, obligații și/sau răspunderi ale Delegatului asumate în baza acestui Contract, în Perioada de Mobilizare, Delegatul, pe proprie răspundere și cheltuială, va obține și va menține pe întreaga durată a Contractului polițele de asigurare cu acoperirea prevăzută de Lege și Bunele Practici Comerciale și în special următoarele asigurări, după cum sunt detaliate în Anexa nr. 9 la prezentul Contract:

- a) Asigurarea de bunuri, ce va acoperi toate riscurile cu privire la pierderi fizice sau daune aduse infrastructurii aferente Serviciului;
- b) Asigurări auto acoperind parcul de mijloace de transport și utilaje folosite de Delegat în gestiunea Serviciului;
- c) Asigurări pentru salariați, conform Legii în domeniul muncii;
- d) Asigurarea de răspundere civilă generală.

(2) Delegatul va fi obligat să încheie orice alte asigurări prevăzute de Legea în vigoare la un moment dat pe Durata prezentului Contract.

(3) Delegatul, la cererea Delegatarului sau ADI, va furniza copii ale polițelor de asigurări prevăzute la alin. (1) de mai sus.

(4) Delegatul se va asigura că fiecare poliță de asigurare cerută prin prezentul articol care are drept obiect bunuri ce aparțin Delegatarului sau care privește răspunderea civilă a Delegatului:

- a) prevede că orice acțiune de revendicare a Delegatarului împotriva asigurătorului va fi acceptată de asigurător ca îndeplinind criteriile de revendicare, și

b) conține prevederile prin care se solicită asiguratorului ca în termen de 30 (treizeci) de Zile să adreseze o notificare Delegatarului înainte de orice anulare sau modificare semnificativă a poliței în cauză. Primirea de către Delegatar a acestor notificări nu va exonera Delegatul de nicio obligație, responsabilitate sau răspundere contractuală sau legală.

(5) Asigurarea de răspundere civilă va include o clauză prin care asiguratorul acceptă că termenii asigurării se aplică Delegatarului și Delegatului, angajaților, agenților, funcționarilor acestora ca în cazul în care o asigurare separată ar fi fost încheiată pentru fiecare dintre ei.

(6) În cazul în care Delegatul nu încheie vreuna dintre asigurările prevăzute de prezentul articol și detaliate în Anexa nr. 9 la Contract sau încheie o asigurare cu acoperire insuficientă, Delegatarul/ADI are dreptul să dea un preaviz de maximum 15 (cincisprezece) Zile Delegatului, pentru a-și îndeplini această obligație, înainte de a rezilia Contractul conform Articolului 38 (“Rezilierea Contractului”).

(7) Delegatul va informa ADI în legătură cu orice situație ce ar putea avea ca efect formularea unei solicitări de plata sau a unei cereri de despăgubiri oricărei polițe de asigurare de îndată ce este posibil și în termen de cel mult 10 (zece) Zile de la producerea evenimentului asigurat. În continuare, Delegatul va soluționa cererea direct cu asiguratorii respectivi, va acționa în interesul ambelor Părți și va informa ADI despre toate etapele privind soluționarea unor astfel de cereri.

(8) Delegatul va utiliza toate sumele primite din asigurări pentru daunele sau pagubele bunurilor Contractului pentru a repara, reconstrui sau înlocui bunurile respective în scopul prestării fără întrerupere a Serviciului conform prevederilor prezentului Contract.

(9) În cazul unei cereri de despăgubire formulată în baza oricărei polițe de asigurare încheiate de Delegat, acesta va fi unic răspunzător pentru achitarea franșizei fără a prejudicia utilizarea despăgubirilor de risc acoperite de asigurări în baza Contractului.

(10) Delegatul va furniza dovezi ale plăților periodice ale primelor de asigurare fără întârziere, la cererea Delegatarului/ADI.

ARTICOLUL 23 – REGISTRE, EVIDENȚE CONTABILE ȘI AUDIT

(1) Delegatul va respecta standardele și principiile contabile și va menține registrele și înregistrările contabile necesare conform Legii aplicabile.

(2) Delegatul va evidenția în contabilitate în mod separat, clar și distinct toate intrările și ieșirile contabile în legătură cu prezentul Contract, în conformitate cu dispozițiile legale. În măsura în care Delegatul nu va evidenția aceste intrări și ieșiri contabile în mod separat, atunci Delegatarul va putea rezilia Contractul în condițiile Articolului 38 (“Rezilierea Contractului”).

(3) Delegatarul/ADI poate, suportând costurile și cheltuielile, să efectueze un audit al evidențelor și registrelor contabile și al altor documente relevante pentru Contract ținute în condițiile prezentului Articol, inclusiv asupra evidențelor și registrelor lucrărilor și echipamentelor și a oricăror informații, înregistrări și documente contabile care pot fi solicitate de Delegatar sau ADI. Delegatul are obligația de a permite Delegatarului, ADI și altor persoane autorizate să verifice și să auditeze aceste documente, inclusiv să obțină copii de pe acestea, în orice moment pe Durata Contractului.

(4) Toate registrele, evidențele, înregistrările și documente contabile la care se face referire în prezentul Articol vor fi păstrate de Delegat pe o perioadă de timp cerută de Lege. La expirarea acestei perioade, Delegatul nu va arunca sau distruge registrele, evidențele, înregistrările și documentele contabile fără a cere aprobarea Delegatarului printr-o adresă scrisă trimisă cu cel puțin 30 (treizeci) de Zile înainte. În urma primirii adresei Delegatarul poate prelua pe cheltuială proprie registrele, evidențele, înregistrările și documente contabile, notificând intenția sa printr-o adresă trimisă Delegatului cu cel puțin 10 (zece) Zile înainte de expirarea perioadei de 30 (treizeci) de Zile.

ARTICOLUL 24 – CLAUZA DE PREVENIRE A CORUPȚIEI

(1) Delegatul nu va acorda și nu va solicita nici unei persoane angajate de Delegatar sau de subcontractanții sau mandatarii acestuia (inclusiv ADI) nici un fel de cadou sau plată sub orice formă, ca stimulare sau recompensă pentru a acționa, pentru că a acționat sau că s-a abținut să acționeze într-un anumit fel, pentru că s-a arătat în favoarea sau s-a abținut să se arate în defavoarea oricărei persoane, în legătură cu acest Contract. Orice nerespectare a prezentului articol va fi considerată o încălcare gravă a Contractului ce poate duce la rezilierea acestuia conform Articolului 38 (“Rezilierea Contractului”).

(2) Delegatarul poate rezilia prezentul Contract, conform Articolului 38 (“Rezilierea Contractului”), în cazul în care Delegatul sau orice persoană angajată de acesta sau acționând în numele său:

- a) a oferit, a dat sau a fost de acord să ofere oricărei persoane orice cadou sau comision de orice natură drept stimulent sau recompensă pentru ca a realizat sau realizează ori s-a abținut sau se abține de la vreo faptă legată de prezentul Contract ori de orice altă relație contractuală cu Delegatarul sau cu ADI;
- b) a realizat sau s-a abținut de la o acțiune pentru favorizarea sau defavorizarea oricărei persoane în relație cu prezentul Contract sau cu orice alt contract cu Delegatarul sau cu ADI;
- c) a comis orice infracțiune de dare și/sau luare de mită ori corupție, potrivit Legii, privitor la prezentul Contract sau orice alt contract cu Delegatarul sau cu ADI;
- d) a oferit orice onorariu sau recompensă, alta decât salariul, unui salariat al Delegatarului sau al ADI, la care acesta, în virtutea funcției sau poziției ocupate, nu avea dreptul.

ARTICOLUL 25 – SUB-DELEGAREA ȘI TRANSFER

(1) Delegatul va putea subdelega gestiunea Serviciului, subroga, nova, transmite, ceda sau transfera în orice alt mod, totalitatea sau o parte din drepturile și obligațiile sale derivate din sau în legătură cu prezentul Contract, fie mod direct, fie indirect, doar dacă Legea în vigoare la data respectivei operații permite o astfel de subdelegare, subrogare, novație, transmitere, cesiune sau transfer și doar cu acordul scris prealabil al Delegatarului / al Delegatarului prin ADI. Părțile consideră totuși că Delegatul poate constitui garanții pe veniturile obținute din prestarea activităților permise prin prezentul Contract fără un astfel de acord prealabil. Nerespectarea condițiilor stipulate de prezentul alineat reprezintă o încălcare gravă de către Delegat a

obligățiilor sale și poate constitui o cauză de reziliere a Contractului conform Articolului 38 (“Rezilierea Contractului”).

(2) Dispozițiile alineatului precedent nu vor fi interpretate încât să împiedice utilizarea sau angajarea de către Delegat de furnizori, prestatori, antreprenori, mandatar pentru furnizarea de produse sau realizarea de lucrări ori prestarea de servicii cu condiția să nu se poată pretinde că o astfel de utilizare sau angajare ar constitui o delegare, o cesiune sau o derogare de la oricare dintre drepturile sau obligațiile semnificative ale Delegatului în baza prezentului Contract.

ARTICOLUL 26 – CONTRACTELE ÎNCHEIATE DE DELEGAT

(1) Toate contractele a căror valoare depășește echivalentul în Lei al sumei de 10.000 € (zece mii Euro) încheiate de către Delegat după Data Intrării în Vigoare trebuie să includă o clauză care să stipuleze în mod expres că Delegatarul are dreptul să preia și să continue astfel de contracte care sunt încă în vigoare la Data Încetării prezentului Contract, indiferent de modul în care ar fi încetat acesta și indiferent dacă această preluare constituie o cesiune sau o novație a acestora. Delegatul va notifica Delegatarului și ADI despre toate aceste contracte și le va furniza copii ale acestor contracte imediat după semnarea acestora de către Delegat.

(2) Toate contractele sau înțelegerile de orice fel ce vor fi încheiate între Delegat și un Afiliat trebuie, indiferent de valoarea sau durata lor, să fie încheiate, cu aprobarea Delegatarului sau ADI, pe o bază strictă și în termeni comerciali (această aprobare nefiind reținută sau întârziată în mod nejustificat). Orice nerespectare de către Delegat a prevederilor prezentului alineat va constitui o încălcare a prezentului Contract de către Delegat, iar Delegatarul va fi îndreptățit să rezilieze Contractul conform Articolului 38 (“Rezilierea Contractului”).

CAPITOLUL V. RĂSPUNDEREA CONTRACTUALĂ

ARTICOLUL 27 – RĂSPUNDEREA CONTRACTUALĂ

(1) Nerespectarea dovedită de către oricare dintre Părțile contractante a obligațiilor contractuale ce-i incumbă în temeiul prezentului Contract atrage răspunderea contractuală a Părții în culpă.

(2) În situația rezilierii Contractului din vina unei Părți, această Parte va datora despăgubiri celeilalte Părți, în cuantumul stabilit de Părți, de un expert independent, desemnat de acestea sau de către instanța judecătorească competentă.

(3) Încetarea prezentului Contract nu va avea ca efect degrevarea de obligații a Părților în cazul în care, prin natura lor, obligațiile respective rămân în vigoare și după Data Încetării Contractului. De asemenea, Părțile rămân răspunzătoare pentru orice fapte/acte întreprinse de către o Parte pe perioada desfășurării Contractului ale căror rezultate care s-ar ivi după încetarea efectelor Contractului și care ar avea efecte prejudiciabile pentru cealaltă Parte.

ARTICOLUL 28 – RĂSPUNDEREA, PENALITĂȚI ȘI DESPĂGUBIRI ÎN SARCINA DELEGATULUI

(1) Delegatul declară și garantează ca acceptă și încheie prezentul Contract pe propriul său risc tehnic, economic și financiar și că este răspunzător atât în fața Delegatarului cât și, în unele situații, față de Autoritățile Competente pentru obligațiile asumate, prestarea Serviciului și exploatarea Bunurilor de Retur conform prevederilor prezentului Contract. Nici Delegatarul, nici ADI, nici Autoritățile Competente nu vor fi răspunzători în niciun fel față de terți pentru îndeplinirea de către Delegat a obligațiilor asumate în baza prezentului Contract și pentru prestarea de către acesta a Serviciului. Delegatul confirmă în special că a luat în considerație, în conformitate cu și bazându-se pe termenii și condițiile prezentului Contract, înaintea încheierii prezentului Contract, obligațiile, riscurile și/sau pericolele de orice fel care pot exista sau pot apărea în legătură cu prestarea Serviciului, operarea Bunurilor de Retur, și, în general, în legătură cu obligațiile asumate prin prezentul Contract.

(2) Nerespectarea de către Delegat a Indicatorilor de Performanță, stabiliți conform Regulamentului Serviciului (Anexa nr. 1 la Contract) și detaliați în Anexa nr. 8 (“Indicatorii de Performanță”) la prezentul Contract, va atrage obligația Delegatului de a plăti penalități contractuale.

Delegatul este obligat la plata penalităților contractuale în caz de neîndeplinire a obligațiilor sale, inclusiv pentru următoarele obligații, în cuantumul stipulat în continuare :

- a) colectarea Deșeurilor cu nerespectarea frecvenței de colectare sau a graficelor orare stabilite în Contract și în Regulamentul Serviciului – 50.000 (cincizeci mii) lei;
- b) neamplasarea, după golire, a echipamentelor de colectare la locul de încărcare – 30.000 - 50.000 lei ;
- c) nerespectarea rutei de colectare stabilite, atunci când se prestează activitatea de colectare a Deșeurilor – 50.000 -100.000 lei;
- d) utilizarea unui vehicul de colectare care nu corespunde cerințelor tehnice stabilite prin Contract sau de Indicatorii de Performanță - 50.000 -100.000 lei ;
- e) netransmiterea informațiilor solicitate către Delegatar/ADI sau altor entități în conformitate cu Contractul – 10.000 -50.000 lei

(3) Anexa nr. 8 (“Indicatorii de Performanță”) la prezentul Contract stipulează cuantumul penalităților pentru fiecare Indicator de Performanță care a fost încălcat sau nu a fost atins conform termenilor și condițiilor stabilite de anexa menționată.

(4) Numărul maxim acceptabil de cazuri de nerespectare a Indicatorilor de Performanță, de către Delegat, va fi de 3 (trei) încărcări lipsă raportat la 1.000 de încărcări planificate de Deșeuri. Dacă sunt mai mult de 3 (trei) cazuri de nerespectare (respectiv de încărcări/ridicări de Deșeuri care nu au fost prestate) raportat la 1.000 de încărcări planificate, Delegatul este obligat să îi plătească Delegatarului penalitățile stipulate în Anexa nr. 8 (“Indicatorii de Performanță”). Vor fi luate în considerare nerespectările care au fost constatate prin procese-verbale, cu ocazia inspecțiilor și monitorizării executării Contractului efectuate de Delegatar/ADI, consemnate în Rapoartele de Monitorizare, care au fost confirmate prin soluții definitive și irevocabile în justiție sau care nu au fost contestate

(5) Nerespectarea gravă și repetată a Indicatorilor de Performanță poate determina rezilierea Contractului de către Delegatar, conform Articolului 38 (“Rezilierea Contractului”).

(6) Nerespectarea de către Delegat a obligațiilor sale de realizare a Investițiilor la care s-a angajat prin prezentul Contract, astfel cum sunt detaliate în Anexa nr. 7 la prezentul Contract („Programul de investiții”), inclusiv întârzierile înregistrate față de termenele de realizare a investițiilor, prevăzute în Programul de Investiții, va atrage, pe lângă dreptul Delegatarului de a rezilia prezentul Contract conform Articolului 38 (“Rezilierea Contractului”), și obligația Delegatului de a plăti Delegatarului penalități după cum urmează:

- a) penalități de 10% din valoarea investiției nerealizate pentru întârzieri la finalizarea acesteia mai mici de 3 luni față de termenul prevăzut în Programul de Investiții;
- b) penalități de 25 % din valoarea investiției nerealizate pentru fiecare an calendaristic de întârziere, calculați de la data la care investiția era prevăzută a fi finalizată în Programul de Investiții.

(7) În plus fata de orice alte despăgubiri, penalități sau sancțiuni prevăzute în acest Contract, Delegatul va despăgubi Delegatarul și pe mandatarii sau prepușii acestuia în legătura cu orice pretenții sau prejudicii invocate de orice altă persoană decât Delegatarul, care pot fi generate de, sau în cursul, sau în legătură cu neîndeplinirea de către Delegat a oricăror obligații în baza prezentului Contract.

(8) Sumele primite de către Delegatar ca penalități vor constitui o sursă de alimentare a Fondului IID.

ARTICOLUL 29 – RĂSPUNDEREA DELEGATARULUI

(1) Delegatarul declară că înainte de atribuirea prezentului Contract a depus toate eforturile pentru a se asigura că informațiile furnizate conțin toate datele cunoscute lui și pe care le consideră relevante sau importante în prestarea Serviciului, iar Delegatul declară că a luat act și a confirmat că a analizat și verificat toate informațiile furnizate și condițiile privind prestarea adecvată a Serviciului.

(2) Delegatarul nu poate exercita vreun drept de dispoziție asupra Bunurilor de Retur concesionate pe parcursul Duratei Contractului, fără ca acordul scris al Delegatului să fie obținut anterior, acord care nu va fi întârziat în mod nejustificat.

(3) Delegatarul nu îl va tulbura pe Delegat în exercițiul drepturilor rezultate din prezentul Contract.

(4) În niciun caz Delegatarul nu va fi răspunzător față de Delegat de vreo Daună ori Daună indirectă sau cheltuială de orice natură pe care Delegatul le-ar putea suporta sau înregistra datorită: (i) producerii unui eveniment de Forță Majoră (ii) stării Bunurilor concesionate sau a amplasamentelor aferente acestora sau (iii) oricărei nereușite a Delegatului de a realiza veniturile previzionate în baza prezentului Contract.

ARTICOLUL 30 – EXONERAREA DE RĂSPUNDERE A DELEGATULUI

(1) Fără a aduce atingere prevederilor Articolului 28 (“Răspunderea, penalități și despăgubiri în sarcina Delegatului”) de mai sus privind răspunderea Delegatului, acesta nu va putea fi ținut răspunzător pentru neîndeplinirea vreunei obligații ce-i revine în baza prezentului Contract dacă neîndeplinirea respectivei obligații este o consecință directă a situațiilor prevăzute la alineatele de mai jos din prezentul Articol.

(2) Delegatul nu va fi obligat să îndeplinească obligațiile sale contractuale, inclusiv Indicatorii de Performanță, în măsura în care acesta nu poate, în mod rezonabil, fie (i) să respecte termenele de îndeplinire a obligațiilor contractuale în perioadele de timp prevăzute, fie (ii) să continue să îndeplinească obligațiile contractuale, ca o consecință directă a:

- a) apariției unui Eveniment de Forță Majoră;
- b) nerespectării de către Delegatar a propriilor sale obligații asumate prin prezentul Contract sau de către alt operator de salubritate a obligațiilor acestuia asumate prin contractul încheiat cu Delegatul; iar Delegatul va informa Delegatarul/ADI despre această nerespectare în termen de cel mult 5 (cinci) Zile Lucrătoare în vederea îndeplinirii corecte a rolului Delegatarului/ADI de mediere și de interfață cu Delegatarul, precum și de monitorizare a modului în care sunt prestate serviciile de salubritate în ansamblu în Aria Delegării. Nerespectarea de către Delegat a acestei obligații de informare a Delegatarului/ADI va duce la neaplicarea exonerării sale de răspundere prevăzută în prezentul alineat;
- c) acțiunii, inacțiunii sau faptelor unor terțe persoane pentru care Delegatul nu este responsabil.

(3) În cazul în care Delegatul se află în imposibilitatea de a presta Serviciul, total sau parțial sau consideră că anumite circumstanțe ar putea împiedica în mod substanțial prestarea Serviciului, atunci Delegatul va notifica imediat Delegatarul, în condițiile prevăzute de prezentul Contract oferind în scris detalii cuprinzătoare asupra circumstanțelor, motivelor, durata posibilă a întreruperii și acțiunile avute în vedere pentru remedierea situației, precum și orice alte detalii pe care Delegatarul le solicită în mod rezonabil. Invocarea oricărui motiv care ar putea împiedica în mod substanțial prestarea Serviciului nu va atrage nicio modificare a vreunei clauze a acestui Contract și nu va elibera sau exonera în niciun fel Delegatul de obligația de a presta Serviciul conform Contractului și a Legii în vigoare cu privire la suspendarea sau limitarea prestării serviciilor în domeniul salubrității localităților.

ARTICOLUL 31 – ÎNTINDEREA DESPĂGUBIRILOR

Despăgubirile datorate de oricare dintre Părți conform prezentului Contract trebuie să acopere integral Daunele suferite de Partea sau terțul prejudiciat. În înțelesul prezentului Contract și articol în despăgubiri nu sunt incluse penalitățile ce pot fi datorate de o Parte conform prezentului Contract.

În situația în care penalitățile contractuale nu acoperă repararea prejudiciului suferit de partea prejudiciată, acesta are dreptul să solicite daune interese în completare.

ARTICOLUL 32 - RECUPERAREA DEBITELOR

(1) Delegatarul este îndreptăţit să recupereze de la Delegat orice prejudicii suferite din vina Delegatului, care sunt descoperite după Data Încetării Contractului, în conformitate cu Legea aplicabilă.

(2) Părţile pot conveni compensarea între sumele astfel datorate de Delegat şi orice sume datorate de către Delegat Delegatului, precum şi asupra metodei de plată, chiar şi în mai multe tranşe.

(3) Comisioanele bancare şi alte sume similare rezultate din operaţiunile legate de plata sumelor datorate de Delegat Delegatarului cad în integralitate în sarcina Delegatului.

CAPITOLUL VI. EVENIMENTE NEPREVĂZUTE

ARTICOLUL 33 – FORŢA MAJORĂ

(1) „Forţa Majoră” înseamnă un eveniment mai presus de voinţa Părţilor, care nu se datorează greşelii sau vinei acestora, imprevizibil şi care face imposibilă executarea şi respectiv îndeplinirea Contractului. Evenimentele de forţă majoră vor include următoarele, fără a se limita la acestea:

- a) Evenimente naturale de forţă majoră cum ar fi:
 - i. trăsnete, cutremure, uragane şi alte condiţii climaterice extraordinare ca de exemplu temperaturi anormal de scăzute;
 - ii. explozii, foc sau inundaţii (dacă nu sunt cauzate de Partea respectivă sau orice altă persoană pentru care aceasta este responsabilă);
 - iii. contaminări nucleare, chimice sau biologice (dacă nu sunt cauzate de Partea respectivă sau orice altă persoană pentru care aceasta este responsabilă);
 - iv. bombe sau alte muniţii neexplodate sau descoperiri de fosile sau relicve arheologice.
- b) Evenimente politice de forţă majoră cum ar fi:
 - i. război sau război civil (declarat sau nu) sau conflict armat, invazii sau acte ale inamicilor externi, blocaje şi embargouri;
 - ii. acţiuni violente de stradă sau rebeliuni civile;
 - iii. orice act sau ameninţare de terorism credibilă în mod rezonabil la adresa Părţii respective sau privind bunurile de infrastructură aferente Serviciului;
 - iv. greve sau alte mişcări revendicative la scara naţională şi motivate predominant politic.
- c) Evenimente nefavorabile de forţă majoră cum ar fi:
 - i. refuzul, fără un motiv justificat, oricărei Autorităţi Competente de a elibera orice aviz, permis, licenţă sau a oricăror autorizaţii necesare executării obligaţiilor contractuale, retragerea acestora sau refuzul de a reînnoi aceste avize, permise, licenţe

sau autorizații sau orice acte sau omisiuni ale oricărei Autorități Competente având efecte similare;

- ii. orice acțiune reglementară neîntemeiată sau nerezonabilă dispusă de oricare Autoritate Competentă împotriva Delegatului (care poate include orice anulare sau revocare a oricăror permise, licențe sau autorizații existente, fără un motiv întemeiat);
- iii. orice rechiziționare, expropriere, naționalizare sau confiscare *de facto* a oricărui bun sau drept semnificativ al Delegatului de către Guvernul României sau de către oricare Autoritate Competentă (alta decât ca rezultat al încălcării de către Delegat a permiselor, licențelor, autorizațiilor sau a Legii);
- iv. orice acte ilegale din partea unor terți inclusiv poluarea ilegală, în mod intenționat sau accidental.

Forța Majoră nu va include: probleme financiare ale Părților, livrarea cu întârziere a materialelor sau executare cu întârziere / neexecutarea de către contractanții acestora a obligațiilor lor contractuale, condiții meteorologice posibile în condițiile climatice din Aria Delegării, insuficiența forței de muncă sau a echipamentelor sau a materialelor (dacă nu se datorează Forței Majore).

(2) În situația în care un eveniment de Forță Majoră (condiție care va include consecințele acestuia) împiedică una dintre Părți să își respecte sau întârzie respectarea obligațiilor decurgând din prezentul Contract, se vor aplica următoarele măsuri:

- a) Partea va fi scutită de respectarea și de răspunderea pentru nerespectarea acelor obligații pe care nu le poate îndeplini ca o consecință a unui eveniment de Forță Majoră, fără a aduce prejudicii obligațiilor de încheiere a asigurărilor corespunzătoare, astfel cum este prevăzut în prezentul Contract.
- b) Orice perioadă de timp acordată sau permisă în baza prezentului Contract pentru îndeplinirea oricărei obligații (inclusiv obligațiile legate de Indicatorii de Performanță și durata Contractului dacă Forța Majoră a afectat integral executarea acestuia) va fi prelungită cu perioada de timp cât durează evenimentul de Forță Majoră; cu condiția, totuși, ca Partea afectată să-și fi respectat obligațiile ce-i revin în baza alin. (4) și (5) ale prezentului articol.

(3) O Parte afectată de un eveniment de Forță Majoră va informa cealaltă Parte și ADI, cât mai curând posibil, dar nu mai târziu de 3 (trei) Zile Lucrătoare după ce ia cunoștință de apariția unui eveniment de Forță Majoră, furnizând detalii complete despre durata și efectele estimate ale acestuia. Dacă evenimentul de Forță Majoră durează mai mult de o săptămână, Partea afectată va informa periodic cealaltă Parte și ADI, dar nu mai rar de o dată la două săptămâni despre derularea evenimentelor.

(4) O Parte afectată de un eveniment de Forță Majoră va depune toate eforturile pentru a-și relua îndeplinirea obligațiilor cât mai curând posibil, iar între timp să diminueze efectele acestui eveniment, pentru a-și îndeplini obligațiile contractuale neafectate de Forța Majoră și va informa complet cealaltă Parte în legătură cu măsurile luate în acest sens, cu condiția ca acest lucru să nu presupună costuri nerezonabile pentru Partea afectată de evenimentul de Forță Majoră.

(5) Dacă la expirarea unei perioade de cel puțin 30 (treizeci) de Zile de la apariția unui eveniment de Forță Majoră, acest eveniment de Forță Majoră (sau consecințele acestuia) continuă și afectează în mod semnificativ furnizarea Serviciului sau executarea obligațiilor contractuale, astfel încât majoritatea Indicatorilor de Performanță încă de atins nu poate fi îndeplinită și/sau majoritatea acelor Indicatori de Performanță atunci când respectarea acestora a fost deja îndeplinită nu poate fi menținută ca urmare a aceluși eveniment de Forță Majoră, atunci oricare dintre Părți va avea dreptul să notifice celeilalte Părți încetarea prezentului Contract, fără ca vreuna dintre ele să pretindă daune-interese, în orice moment după expirarea acestei perioade, cu condiția ca evenimentul de Forță Majoră să continue încă în momentul acestei notificări și cu un preaviz de 10 (zece) Zile.

ARTICOLUL 34 – MENȚINEREA ECHILIBRULUI CONTRACTUAL

(1) Părțile vor urmări în permanență menținerea echilibrului contractual/financiar al Contractului.

(2) Delegatul nu va fi obligat să suporte creșterea sarcinilor legate de execuția obligațiilor sale, dacă această creștere rezultă în urma unui eveniment de Forță Majoră, astfel cum este descris la Articolul 33 (“Forță Majoră”).

(3) În situația în care, independent de Delegat și de voința sa, Modificări Legislative, constrângeri tehnice, economice, financiare sau, în general, evenimente neprevăzute care nu constituie evenimente de Forță Majoră astfel cum sunt acestea definite de prezentul Contract, datorate sau nu Delegatarului, alterează echilibrul economico-financiar al prezentului Contract, și dacă dezechilibrul rezultat nu poate fi remediat prin modificările / ajustările de tarife, Părțile se obligă să renegocieze termenii și condițiile prezentului Contract, în scopul restabilirii echilibrului economico-financiar al Contractului.

(4) Dacă, la expirarea unei perioade de cel puțin 60 (șaizeci) de Zile sau alt termen stabilit de Părți, de la începerea negocierilor prevăzute la alineatul precedent, acestea eşuează, atunci oricare dintre Părți va avea dreptul să notifice celeilalte Părți încetarea prezentului Contract, fără ca vreuna dintre ele să pretindă daune-interese. Delegatul va avea obligația de a presta Serviciului în continuare pe o durată de cel mult 90 (nouăzeci) de Zile, în vederea asigurării continuității Serviciului.

CAPITOLUL VII. MODIFICAREA CONTRACTULUI

ARTICOLUL 35 –MODIFICAREA CONTRACTULUI PRIN ACORDUL PĂRȚILOR

(1) Modificarea prezentului Contract se face numai prin act adițional încheiat în scris între Părțile contractante.

(2) Contractul nu poate fi modificat în sensul introducerii în obiectul acestuia a unei activități care nu a făcut obiectul delegării gestiunii, conform Legii.

ARTICOLUL 36 – MODIFICAREA UNILATERALĂ A PĂRȚII REGLEMENTARE A CONTRACTULUI DE CĂTRE DELEGATAR

Delegatarul poate modifica unilateral cerințele legate de modul de gestiune și de prestare a Serviciului care sunt prevăzute în Regulamentul Serviciului sau Caietul de Sarcini al Serviciului, atașate ca Anexele nr. 1 și nr. 2 la prezentul Contract, prin modificarea acestor documente și înlocuirea respectivelor anexe, prin act adițional la Contract, cu noul Regulament al Serviciului și/sau noul Caiet de Sarcini al Serviciului după caz. În cazul în care aceste modificări afectează echilibrul contractual se vor aplica prevederile Articolului 34 (“Menținerea echilibrului contractual”).

CAPITOLUL VIII. ÎNCETAREA CONTRACTULUI

ARTICOLUL 37 – CAUZELE DE ÎNCETARE A CONTRACTULUI

(1) Prezentul Contract încetează în următoarele situații:

- a) la expirarea duratei pentru care a fost încheiat, dacă Părțile nu convin, în scris, prelungirea acestuia conform prevederilor Articolului 3 (“Durata Contractului, Perioada de Mobilizare și Data Începerii”), și conform Legii în vigoare la data prelungirii;
- b) în cazul în care interesul național sau local o impune, prin denunțarea unilaterală de către Delegatar, cu plata unei despăgubiri juste și prealabile în sarcina Delegatarului;
- c) în cazul nerespectării obligațiilor contractuale de către Parți, prin reziliere, conform Articolului 38 (“Rezilierea Contractului”), prin reziliere cu plata unei despăgubiri în sarcina Părții în culpă;
- d) în cazul imposibilității obiective a Delegatului de a presta Serviciul, ca urmare a intervenției unui eveniment de Forță Majoră, în condițiile prevăzute la Articolul 33 (“Forța Majoră”), fără plata unei despăgubiri;
- e) în situația în care, în urma parcurgerii procedurilor speciale prevăzute la Articolul 34 (“Menținerea echilibrului contractual”), este permisă încetarea Contractului;
- f) în cazul falimentului Delegatului;
- g) în cazul lipsei, retragerii sau încetării valabilității licenței de operare a Delegatului;
- h) dacă Părțile convin încetarea Contractului, prin act adițional la acesta, respectând Legea aplicabilă, în vigoare la acea dată.

(2) În cazul încetării Contractului înainte de termen, se va acorda un preaviz de 30 (treizeci) de Zile, cu excepția cazurilor în care sunt prevăzute în mod expres în cuprinsul Contractului, alte termene pentru preaviz.

(3) Delegatul va coopera deplin pentru preluarea gestiunii Serviciului cu noul operator căruia i se va delega gestiunea Serviciului sau cu Delegatarul, după caz, în sensul următoarelor:

- a) să mențină legătura cu Delegatarul/ ADI și /sau noul operator, să furnizeze asistență și sprijin privind Serviciul și transferul lor către Delegatar sau noul operator;

b) să furnizeze Delegatarului, ADI și noului operator toate informațiile privind Bunurile de Retur, inclusiv amplasamentele aferente, precum și serviciile necesare funcționării și prestării acestora;

c) în timpul Contractului sau după încetarea acestuia, să nu acționeze în niciun fel, direct sau indirect, astfel încât să prejudicieze, să împiedice sau să facă dificil transferul Serviciului.

(4) La încetarea Contractului, din orice cauză, bunurile care au fost utilizate de Delegat în derularea Contractului vor fi repartizate după cum urmează:

a) Bunurile de Retur vor reveni Delegatarului de plin drept, gratuit (cu excepția situației în care Contractul încetează înainte de termen, când Delegatul are dreptul la o indemnizație egală cu suma neamortizată din investițiile realizate de el în Bunurile de Retur din categoria celor prevăzute la Art. 17.1.1. lit. b) din prezentul Contract) și libere de orice sarcini.

b) Bunurile de Preluare vor putea să revină Delegatarului, în măsura în care acesta își va exprima intenția de a prelua aceste bunuri, în schimbul plății, către Delegat, a contravalorii acestora, stabilită conform Articolului 17.2 din prezentul Contract.

c) Bunurile Proprii, cu excepția Bunurilor de preluare, vor rămâne proprietatea Delegatului.

(5) La data încetării Contractului sau la data convenită pentru predare („Data de Predare”), Delegatul va transfera, fără niciun drept de retenție, fără costuri și cheltuieli pentru Delegat, toate drepturile, titlurile de proprietate și garanțiile legate de Bunurile de Retur, incluzând, cu condiția să facă parte sau să fie utilizate în prestarea Serviciului, toate drepturile, titlurile și garanțiile Delegatului privind Bunurile de Preluare pentru care Delegatarul și-a exprimat intenția de preluare și a plătit contravaloarea lor până la acea dată.

(6) La Data de Predare, Delegatul va informa Delegatarul despre starea activelor, inclusiv o listă completă a tuturor defecțiunilor ce afectează sau ar putea afecta funcționarea în condiții de siguranță a acestora. Părțile vor încheia un proces-verbal de predare-primire a tuturor Bunurilor de Retur și a acelor Bunuri de Preluare pe care Delegatarul le preia.

(7) În situația în care o singură unitate administrativ-teritorială se retrage din prezentul Contract, din orice motive (inclusiv prin reziliere din culpa Delegatului), orice sumă datorată ca urmare a încetării se calculează pro-rata corespunzător acelei unități administrativ-teritoriale față de care încetează Contractul, iar soarta bunurilor care o deserveau doar pe aceasta (Bunuri de Retur și/sau Bunuri de Preluare) va fi decisă în mod corespunzător. Dacă există Bunuri de Retur sau Bunuri de Preluare ce deserveșc mai multe unități administrativ-teritoriale, aceste bunuri nu pot fi retrase din Contract și preluate de unitatea administrativ-teritorială care se retrage, ci aceasta poate fi eventual despăgubită în măsura în care dovedește un prejudiciu din lipsa folosinței acestora.

(8) De asemenea o unitate administrativ-teritorială care se retrage unilateral din Contract va fi obligată să plătească, după caz, Delegatului sau ADI:

a) despăgubiri care să acopere prejudiciile create prin retragere (daunele efective suferite și valoarea beneficiului nerealizat de către Delegat în timpul rămas până la expirarea Contractului);

b) valoarea integrală a investițiilor realizate pentru respectiva unitate administrativ-teritorială prin intermediul proiectelor derulate prin ADI, iar dacă aceste investiții au fost realizate în bunuri ce deserveșc mai multe unități administrativ-teritoriale ele se vor calcula pro-rata, precum și

c) valoarea investițiilor neamortizate realizate de Delegatar pentru respectiva unitate-administrativ teritorială, iar dacă aceste investiții au fost realizate în bunuri ce deserveșc mai multe unități administrativ-teritoriale ele se vor calcula pro-rata.

(9) Prevederile alin. (8) nu se aplică în cazul încetării Contractului prin ajungere la termen (în cazul refuzului prelungirii sale de către o unitate administrativ-teritorială), prin reziliere din culpa Delegatului sau din cauze de Forță Majoră.

ARTICOLUL 38 – REZILIEREA CONTRACTULUI

38.1. Rezilierea Contractului din culpa Delegatului

38.1.1. Delegatarul va avea dreptul (dar nu și obligația) să rezilieze prezentul Contract, în momentul survenirii oricăruia dintre următoarele evenimente („*Obligații Încălcate*”):

- a) o încălcare semnificativă, de către Delegat, a oricăreia dintre obligațiile sale, asumate în baza prezentului Contract, care are un efect negativ semnificativ asupra drepturilor sau obligațiilor Delegatarului sau asupra capacității Delegatarului de a respecta orice prevedere legală în vigoare și a cărei încălcare nu a fost remediată de către Delegat, în conformitate cu Art. 38.1.2;
- b) nerespectarea repetată și nejustificată a Indicatorilor de Performanță;
- c) nerealizarea corespunzătoare sau la termenul prevăzut a Investițiilor;
- d) renunțarea la sau abandonarea culpabilă a Serviciului, de către Delegat;
- e) nerespectarea Articolului 25 (“Sub-delegarea și transfer”) din prezentul Contract sau subconcesionarea bunurilor Delegatarului aferente Serviciului, de către Delegat;
- f) nefurnizarea sau ascunderea de informații semnificative, ce trebuie furnizate Delegatarului sau ADI sau împiedicarea Delegatarului sau ADI de a-și exercita drepturile de monitorizare în legătură cu executarea prezentului Contract, astfel cum sunt acestea stabilite de clauzele contractuale;
- g) în cazul întârzierii Delegatului cu privire la plata Redevenței care se prelungește pe o durată ce determină acumularea de penalități care depășesc contravaloarea Redevenței anuale;
- h) orice gajare sau grevare cu sarcini a unuia sau mai multor Bunuri de Retur;
- i) Delegatul nu a încheiat sau nu a menținut în vigoare asigurările prevăzute de prezentul Contract și Anexa nr. 9 (“Asigurări”) la Contract;
- j) practici corupte ale Delegatului în conformitate cu Articolul 24 (“Clauza de prevenire a corupției”);
- k) alte încălcări semnificative ale obligațiilor contractuale care sunt prevăzute expres de prezentul Contract ca reprezentând cauze de reziliere a Contractului.

38.1.2. În cazul în care Delegatarul devine îndreptățit să rezilieze prezentul Contract în baza Art. 38.1.1:

- a) Delegatarul poate trimite Delegatului, în scris, o notificare, menționând felul și întinderea respectivei neîndepliniri a obligațiilor ("Notificare de Încălcare"). Dacă o astfel de notificare este transmisă, Delegatul va fi îndreptățit să remedieze această încălcare în termen de 90 (nouăzeci) de Zile de la data primirii de către Delegat a acestei notificări ("Perioada de Remediere").
- b) În cazul în care Delegatarul a transmis Notificarea de Încălcare și dacă încălcarea nu este remediată în Perioada de Remediere, Delegatarul poate rezilia prezentul Contract, în conformitate cu prevederile literei (d) a prezentului Articol 38.1.2.
- c) Atunci când o Obligație Încălcată nu poate fi remediată în mod rezonabil în Perioada de Remediere menționată, Delegatul va lua toate măsurile necesare pentru remedierea încălcării respective în cea mai mare măsură posibilă în timpul Perioadei de Remediere și va face propuneri Delegatarului, anterior expirării respectivei perioade, privind finalizarea remedierii respectivei Obligații Încălcate.
- d) În cazul în care Delegatarul nu acceptă propunerile rezonabile de remediere ale Delegatului sau dacă, după acceptarea propunerilor respective, Delegatul nu remediază Obligația Încălcată, în conformitate cu aceste propuneri, Delegatarul poate, printr-o notificare scrisă, adresată Delegatului, să rezilieze Contractul, iar Contractul va înceta începând cu data prevăzută în această notificare.
- e) Notificările prevăzute de prezentul articol vor fi comunicate de către și către ADI.
- f) Delegatarul își rezervă dreptul de a denunța unilateral contractul, printr-o notificare scrisă adresată Delegatului, fără nici o compensație, dacă acesta din urmă dă faliment, cu condiția ca această denunțare să nu prejudicieze sau să afecteze dreptul la acțiune sau despăgubire pentru Delegatar. În acest caz, Delegatul are dreptul de a pretinde numai plata corespunzătoare pentru partea din Contract îndeplinită până la data denunțării unilaterale a contractului.

38.2 Rezilierea Contractului din culpa Delegatarului

38.2.1. Delegatul va avea dreptul (dar nu și obligația) să rezilieze prezentul Contract în caz de încălcare importantă, de către Delegatar a oricăreia din obligațiile asumate în baza prezentului Contract, care are un efect negativ semnificativ asupra drepturilor sau obligațiilor Delegatului, în baza prezentului Contract.

38.2.2. În cazul în care Delegatul are dreptul să rezilieze prezentul Contract în baza Art. 38.2.1, se va aplica *mutatis mutandis* procedura prevăzută la Art. 38.1.1.

CAPITOLUL IX ALTE CLAUZE

ARTICOLUL 39 – POLITICA PRIVIND FORȚA DE MUNCĂ

(1) Delegatul va asigura forța de muncă necesară pentru furnizarea Serviciului, precum și formarea profesională a salariaților. Delegatul este răspunzător de angajarea în prestarea Serviciului a unui număr suficient de persoane cu abilitățile, îndemnările, cunoștințele, instruirea, calificările și experiența necesare și adecvate unei bune desfășurări a Serviciului și se

va asigura că are suficient personal de rezervă pentru prestarea în bune condiții a Serviciului, pe toată Durata Contractului.

(2) Delegatul se va asigura că toți angajații săi implicați în prestarea Serviciului vor fi instruiți corespunzător cu:

- a) sarcina sau sarcinile pe care angajatul le va executa;
- b) toate prevederile importante ale Contractului, inclusiv Regulamentul Serviciului și Caietul de Sarcini al Serviciului, anexe la prezentul Contract;
- c) toate procedurile și standardele convenite între Părți la anumite interval de timp;
- d) toate procedurile, regulile, regulamentele și legile aplicabile pentru prestarea Serviciului, inclusiv regulile de sănătate și securitate în muncă, riscul de incendiu și prevederile în caz de incendiu;

(3) Delegatul va furniza mijloace de identificare a personalului angajat, în condițiile stabilite cu Delegatarul și cu ADI în cadrul misiunii acesteia de monitorizare a executării prezentului Contract și va solicita personalului să poarte și să aibă la vedere însemnele de identificare pe toată durata furnizării/prestării Serviciului.

(4) Delegatul se va asigura ca personalul propriu este permanent supervizat și își îndeplinește îndatoririle în conformitate cu prezentul Contract.

(5) Pe perioada executării prezentului Contract, Delegatul se va conforma politicilor referitoare la conduita personalului (inclusiv cele referitoare la măsurile de siguranță) existente în Regulamentul intern al său. Delegatarul /ADI va avea dreptul să solicite Delegatului comunicarea Regulamentului intern și modificarea Regulamentului intern în măsura în care solicitarea de modificare este rezonabilă, în legătură cu dispoziții ale Regulamentului care afectează modul de prestare a Serviciului și în conformitate cu Legea aplicabilă. dispozițiile legale aplicabile. După aprobarea Regulamentului intern, Delegatul îl va afișa la loc vizibil și îl va aduce la cunoștință tuturor angajaților, făcând dovada acestei formalități către Delegatar/ADI prin prezentarea semnăturilor de luare la cunoștință. Delegatul va lua măsuri disciplinare corespunzătoare împotriva oricărei persoane angajate de acesta care nu respectă prevederile Regulamentului intern.

(6) Delegatul este răspunzător în întregime de angajarea și de condițiile de lucru ale angajaților săi.

(7) Delegatul este răspunzător și va suporta toate costurile și cheltuielile legate de angajarea personalului, de transportul acestuia și achitarea la timp a salariilor.

(8) În cazul încetării prezentului Contract, Delegatul este de acord, iar Delegatarul se angajează să preia direct sau să asigure preluarea de către noul operator al Serviciului, în măsura în care va fi posibil, a salariaților Delegatului, care sunt afectați de către acesta furnizării/prestării Serviciului.

(9) Personalul angajat al Delegatului beneficiază de toate drepturile prevăzute în contractul colectiv sau individual de muncă. Delegatul va întocmi planuri anuale (respectiv pentru fiecare an calendaristic /An Contractual), pe categorii profesionale de angajați, în vederea perfecționării acestora, prin participarea lor la cursuri, seminarii, instruiți.

(10) Numărul angajaților Delegatului va fi stabilit de acesta, în funcție de politicile proprii, dar să fie suficient pentru furnizarea/prestarea Serviciului, iar pentru personalul cheie, în conformitate cu cerințele din Caietul de sarcini. Persoanele disponibilizate au dreptul la compensații prevăzute de Lege sau contracte colective din partea Delegatului.

(11) Delegatul va lua toate măsurile necesare privind igiena, sănătatea, securitatea la locul de muncă și normele de protecție a muncii, în conformitate cu Legea. Delegatul va aplica metode sigure de lucru pentru toate activitățile prestate în sensul Contractului sau orice alte activități care au legătură cu acesta, pentru a asigura securitatea și sănătatea propriilor angajați, precum și a reprezentanților Delegatarului sau ADI și a oricărei alte persoane care intra în incintele Delegatului. Principiile și metodele privind sănătatea și securitatea în muncă aplicate de Delegat vor fi în conformitate cu Legea.

ARTICOLUL 40 - CONFIDENȚIALITATE

(1) Părțile convin că prevederile prezentului Contract nu vor fi tratate ca Informații Confidențiale și pot fi dezvăluite fără restricții. În înțelesul prezentului articol prin Parte se va înțelege inclusiv ADI.

(2) Fiecare Parte va păstra confidențiale toate Informațiile Confidențiale primite de la cealaltă Parte în legătură cu prezentul Contract și va face toate eforturile pentru a împiedica salariații și alte persoane aflate în relații de subordonare să dezvăluie astfel de Informații Confidențiale vreunei persoane.

(3) Alineatul (2) de mai sus nu se va aplica:

a) Nici unei dezvăluiri de informații care este solicitată de către orice persoană care își îndeplinește obligațiile conform prezentului Contract, în scopul îndeplinirii acelor obligații;

b) oricărei informații cu privire la care o Parte poate demonstra că este deja sau devine general disponibilă și în domeniul public, altfel decât în urma încălcării prezentului Articol;

c) oricărei dezvăluiri cu scopul de a permite luarea unei decizii de către o Autoritate Competentă sau de către o instanță judecătorească ori tribunal arbitral;

d) oricărei dezvăluiri care este solicitată în temeiul oricărei cerințe prevăzute de Lege care are efecte asupra Părții care face dezvăluirea sau al regulilor oricărei burse de valori sau Autorității Competente, care are forță juridică obligatorie sau, dacă nu are forță juridică obligatorie, conformarea față de aceasta constituie o practică generală a persoanelor supuse reglementărilor bursei de valori sau ale Autorității Competente respective;

e) oricărei dezvăluiri de informații care sunt deja în mod legal în posesia Părții ca destinatar, înainte de dezvăluirea acestora de către Partea care face dezvăluirea;

f) oricărei furnizări de informații către consultanții profesionali ai Părților;

g) oricărei dezvăluiri de către Delegatar/ADI a unor informații legate de Serviciu și oricărei alte informații care pot fi solicitate în scopul efectuării unui proces de audit, către un delegat ulterior cu privire la Serviciu, inclusiv către consultanții săi, în cazul în care Delegatarul decide organizarea unei noi proceduri pentru atribuirea gestiunii Serviciului;

h) oricărei înregistrări sau evidențe a Autorizațiilor și înregistrări de proprietate necesare; sau

i) oricărei dezvăluiri făcute în scopul examinării și certificării conturilor uneia dintre Părți.

(4) Când dezvoltarea este permisă în baza alineatului de mai sus, altfel decât conform literelor b), d), e), g) și h) de mai sus, Partea care furnizează informațiile se va asigura că destinatarul informațiilor este supus aceluiași obligații de confidențialitate ca și cele cuprinse în prezentul Contract.

(5) Delegatul nu va utiliza prezentul Contract sau orice informații emise sau furnizate de sau în numele Delegatarului în legătură cu prezentul Contract altfel decât pentru scopurile prezentului Contract, decât cu acordul scris al Delegatarului.

(6) La sau înainte de Data Încetării, Delegatul se va asigura că toate documentele sau evidențele computerizate aflate în posesia, deținerea sau sub controlul său, care conțin informații referitoare la Serviciu sunt transmise Delegatarului.

ARTICOLUL 41 – PROPRIETATE INTELECTUALĂ ȘI DREPTURI DE AUTOR

(1) Desenele, planurile, specificațiile, instrucțiunile, manualele și alte documente create, produse sau comandate de către Delegat și care se raportează la furnizarea/prestarea Serviciului și drepturile de autor care sunt legate de acesta, precum și toate drepturile de proprietate intelectuală ale Delegatului sunt și vor rămâne proprietatea acestuia. Cu toate acestea, Delegatul se obligă ca, la solicitarea rezonabilă a Delegatarului și în măsura posibilului, să acorde Delegatarului drepturi de utilizare asupra acestora corespunzătoare scopului solicitării, pe baza unui acord scris în acest sens, precizând toate condițiile tehnice, economice, juridice și durata folosirii lor.

(2) De asemenea, metodele și know-how-ul dezvoltate de Delegat sunt și vor rămâne proprietatea exclusivă a Delegatului. Delegatarul se angajează expres să nu divulge acest know-how, în totalitate sau în parte, către terți, oricine ar fi aceștia.

ARTICOLUL 42 – TAXE

Toate obligațiile fiscale (taxe, impozite etc.) decurgând din prestarea Serviciului sau din activitatea proprie vor fi suportate de către Partea căreia, în conformitate cu Legea, îi incumbă respectiva obligație fiscală.

ARTICOLUL 43 - CHELTUIELI

Doar dacă nu este altfel stipulat în mod expres în acest Contract, fiecare Parte își va plăti propriile costuri și cheltuieli (inclusiv onorariile și cheltuielile agenților săi, reprezentanților, consilierilor și contabililor) necesare pentru pregătirea, semnarea, îndeplinirea și respectarea termenilor acestui Contract.

ARTICOLUL 44 – CONFLICTUL DE INTERESE

(1) Delegatul va lua toate măsurile necesare pentru a preveni sau îndepărta orice situație care are sau poate avea ca efect compromiterea executării prezentului Contract în mod obiectiv și imparțial. Astfel de situații pot apărea ca rezultat al intereselor economice, afinităților politice sau naționale, legăturilor de familie sau emoționale ori al altor legături sau interese comune

Oricare ar fi situația, apariția unui conflict de interese trebuie notificată de către Delegat imediat Delegatarului/ADI, în scris.

(2) Delegatul va garanta că personalul său, inclusiv cel de conducere, nu se află într-o situație care poate da naștere unui conflict de interese. Delegatul va înlocui, imediat și fără nici un fel de compensație din partea Delegatarului, orice membru al personalului său care se află într-o astfel de situație.

(3) Delegatarul își rezervă dreptul de a verifica dacă măsurile luate de Delegat în conformitate cu prevederile prezentului Articol sunt adecvate și de a solicita luarea de măsuri suplimentare dacă va considera acest lucru ca fiind necesar.

(4) Delegatul se va abține de la orice legături și relații, comerciale sau de altă natură, care au sau pot avea ca efect compromiterea independenței sale sau a personalului său. În cazul în care Delegatul nu poate menține această independență, Delegatarul are dreptul de a rezilia Contractul, conform procedurii prevăzute de Articolul 38 (“Rezilierea Contractului”) fără a aduce atingere dreptului Delegatarului de a solicita despăgubiri pentru orice daune suferite ca urmare a acestei situații.

ARTICOLUL 45 – REPREZENTANȚII PĂRȚILOR

(1) Pentru executarea prezentului Contract, în relația sa cu Delegatarul/ADI, Delegatul va numi o persoană ca „Manager de Contract”, care va asigura comunicarea corespunzătoare cu partenerii contractuali.

(2) Delegatarul/ADI va numi de asemenea reprezentanții săi care vor asigura comunicarea cu Delegatul.

(3) Fiecare Parte este îndreptățită să înlocuiască persoanele de contact, coordonatele și adresele menționate în prezentul Contract, cu condiția de a notifica în prealabil cealaltă Parte /celelalte Părți, după caz. Notificarea se va face în scris și va fi comunicată cu cel puțin 3 (trei) Zile Lucrătoare înainte ca modificarea să devină efectivă. Orice comunicare trimisă la vechile adrese, coordonate sau persoane de contact va fi considerată valabil efectuată dacă Partea care a modificat aceste elemente nu a comunicat corespunzător notificarea prevăzută în prezentul alineat.

ARTICOLUL 46 - COMUNICĂRI

(1) Orice comunicare între Părți, referitoare la îndeplinirea prezentului Contract, trebuie să fie transmisă în scris, în limba română, la următoarele adrese și în atenția următoarelor persoane:

a) Pentru delegat

În atenția: Manager de Contract, Dl./D-na

Adresa:

Fax:

E-mail:

b) Pentru ADI

În atenția: Dl./D-na.

Adresa:

Fax:

E-mail:

(2) Orice document scris trebuie înregistrat atât în momentul transmiterii, cât și în momentul primirii.

(3) Comunicările între părți se pot face și prin, fax sau e-mail sub condiția confirmării de primire.

(4) Dacă notificarea este transmisă prin poștă, aceasta se va face prin scrisoare recomandată cu confirmare de primire și este considerată ca fiind primită de destinatar la data menționată de oficiul poștal de destinație pe confirmarea de primire.

(5) Dacă notificarea este transmisă prin fax sau e-mail, ea va considerată primită în prima Zi Lucrătoare după data transmiterii.

(6) Notificările orale nu vor fi luate în considerare drept comunicări de vreuna dintre Părți dacă nu sunt confirmate prin una dintre metodele prevăzute în alineatele de mai sus.

ARTICOLUL 47 – DREPTURILE TERȚILOR

(1) Nici un element din prezentul Contract, fie expres, fie implicit, nu va conferi drepturi sau compensații conform sau în temeiul prezentului Contract vreunei alte persoane, alta decât Părțile și succesorii lor respectivi, nici nu va elibera sau exonera de obligații sau răspundere vreo altă persoană, terță față de vreuna dintre Părți, nici nu va conferi vreun drept de subrogare sau vreun drept de acțiune împotriva vreunei Părți din prezentul Contract.

(2) Fără a aduce atingere prevederilor alineatului precedent, ADI va avea dreptul să exercite în numele și pe seama Delegatarului drepturi contractuale ale acestuia atunci când prezentul Contract stipulează expres aceasta, în temeiul acestei stipulări și pe baza mandatului acordat prin statutul Asociației. Delegatul recunoaște competența ADI de a exercita aceste drepturi astfel cum se stipulează în prezentul Contract.

ARTICOLUL 48 - RENUNȚARE

(1) Nicio renunțare nu va avea vreun efect juridic decât dacă este expres indicată ca fiind o renunțare și comunicată în scris celeilalte Parți și ADI, conform regulilor de comunicare dintre Părți stipulate la Articolul 46 (“Comunicări”) din Contract, și nicio altă acțiune, fapt sau omisiune nu va putea fi interpretată ca renunțare la vreun drept, termen sau prevedere a din prezentul Contract de către vreuna dintre Părți.

(2) Nici o renunțare făcută de o Parte la orice termen sau condiție din prezentul Contract, o dată sau de mai multe ori, nu va fi considerată sau interpretată ca o renunțare viitoare la același sau la alte termene sau condiții din Contract.

(3) Renunțarea unei Părți de a invoca încălcarea unei clauze contractuale sau a unei obligații de către cealaltă Parte nu va fi interpretată în nicio circumstanță ca renunțare la invocarea viitoarelor

încălcări ale aceleași sau ale alte clauze contractuale ori ale aceleași sau ale alte obligații ce către aceeași Parte. Dacă oricare dintre Părți încalcă o obligație contractuală, renunțarea din partea Părții prejudiciate de a invoca dreptul său de a cere executarea obligației contractuale nu va fi interpretată ca o renunțare la dreptul însuși. Neexercitarea sau exercitarea cu întârziere de către una dintre Părți a unui drept conferit de prezentul Contract nu poate fi interpretat ca o renunțare la dreptul respectiv.

ARTICOLUL 49 – NULITATEA CONTRACTULUI ȘI DIVIZIBILITATEA PREVEDERILOR SALE

(1) Dacă în orice moment ulterior Datei Semnării, orice articol sau prevedere a prezentului Contract sunt declarate de orice instanță de judecată competentă ca fiind nelegale, nule sau că inaplicabile, conform Legii, respectivul articol sau prevedere nu va avea forță juridică și efect juridic, dar nelegalitatea sau inaplicabilitatea lor nu va avea vreun efect asupra validității și aplicabilității oricăror alte prevederi ale prezentului Contract, care vor rămâne în continuare valide și aplicabile în măsura permisă de Lege.

(2) Nulitatea sau inaplicabilitate oricărui articol sau oricărei prevederi din prezentul Contract va fi stabilită în conformitate cu Articolul 52 („Legea aplicabilă și soluționarea litigiilor”) din prezentul Contract. Părțile convin să depună toate eforturile pentru a negocia o modificare echitabilă a articolelor sau prevederilor acestui Contract care sunt anulate sau inaplicabile, iar validitatea sau aplicabilitatea celorlalte prevederi ale Contractului nu vor fi afectate prin aceasta.

ARTICOLUL 50 – MENȚINEREA UNOR PREVEDERI DUPĂ DATA ÎNCETĂRII

Părțile convin ca la încetarea din orice cauze a Contractului, prevederile privind obligațiile Delegatului de menținere a continuității Serviciului pentru o perioadă de maxim 90 (nouăzeci) de Zile, precum și Articolul 11 („Redevența”), Articolul 52 (“Legea aplicabilă și soluționarea litigiilor”), Articolul 28 (“Răspunderea, penalități și despăgubiri în sarcina Delegatului”), Articolul 32 (“Recuperarea debitelor”), Articolul 40 (“Confidențialitate”), Articolul 42 (“Taxe”), Articolul 51 (“Declarații și garanții”) vor rămâne în vigoare și își vor produce efectele în legătură cu toate aspectele contractuale care pot apărea sau se pot menține în continuare după Data Încetării Contractului.

ARTICOLUL 51 - DECLARAȚII ȘI GARANȚII

(1) Fără a aduce atingere oricăror garanții sau condiții prevăzute de Lege și în plus față de orice alte declarații și garanții acordate prin clauzele prezentului Contract, Delegatul declară și garantează Delegatarului că cele stipulate în prezentul Articol sunt declarații corecte și complete la Data Semnării și că vor fi corecte și complete la Data Începerii Contractului, precum și pe toată Durata Contractului și vor rămâne astfel după Data Încetării:

a) Delegatul este o societate legal constituită, conform Legii din România.

b) Delegatul are puteri depline, autoritatea și capacitatea necesare să semneze și să ducă la îndeplinire prezentul Contract, precum și fiecare dintre celelalte documente care urmează să fie furnizate de către Delegat ulterior Datei Semnării. Prezentul Contract a fost legal autorizat

conform tuturor procedurilor interne societare din cadrul Delegatului. Prezentul Contract este, iar celelalte documente și acte ce vor fi furnizate de către Delegat ulterior Datei Semnării vor fi legal și valabil semnate și executate de către Delegat, constituind convenții valide și opozabile Delegatului, ce pot face obiectul executării integrale de către Delegat, conform termenilor acestora.

c) Pe Durata Contractului actul constitutiv al Delegatului nu va fi modificat sau completat în vreun mod care ar face executarea prezentului Contract nelegală sau în contradicție cu actul constitutiv sau alt document statutar al Delegatului.

d) Delegatul are capacitatea organizațională și financiară pentru a executa Contractul, pentru a gestiona Serviciul și pentru a-și îndeplini obligațiile sale contractuale și va avea deplina autoritate pentru efectuarea plăților și va plăti toate sumele datorate în baza prezentului Contract, conform prevederilor acestuia.

e) Prezentul Contract instituie obligații care pot face obiectul executării, acceptate în totalitate de către Delegat.

f) Nu există nicio acțiune în justiție, în arbitraj, nicio procedură sau proces sau investigație fie judiciară, fie extra-judiciară, pe rol sau iminentă împotriva Delegatului, nici sentințe judecătorești, hotărâri arbitrale nefavorabile, nici alte proceduri care ar putea avea ca efect împiedicarea Delegatului de a executa obligațiile sale asumate prin prezentul Contract sau care ar putea afecta executarea Contractului, conform obiectivelor stabilite de către Delegat.

g) Nu s-a produs și nu se va produce nici un eveniment care ar putea constitui o încălcare a obligațiilor Delegatului și care ar putea duce la încetarea prezentului Contract.

h) Încheierea de către Delegat a prezentului Contract și executarea obligațiilor rezultate din prezentul Contract de către Delegat nu contravin, nu vor duce la o încălcare sau neîndeplinire a obligațiilor sale din partea Delegatului conform:

- (i) vreunei Legi aplicabile Delegatului;
- (ii) actului constitutiv sau oricărui document statutar al Delegatului;
- (iii) vreunui contract sau alt document la care Delegatul este parte sau la care Delegatul este obligat sau al cărui obiect sunt orice active, venituri sau garanții ale Delegatului.

i) Toate garanțiile, declarațiile, recunoașterile Delegatului privind obligațiile și responsabilitatea lui în baza prezentului Contract au efect cumulativ și niciuna nu va fi interpretată în mod separat de celelalte.

(2) Fără a aduce atingere oricăror garanții sau condiții prevăzute de Lege și în plus față de orice alte declarații și garanții acordate prin clauzele prezentului Contract, Delegatarul declară și garantează Delegatului că cele stipulate în prezentul Articol sunt declarații corecte și complete la Data Semnării și că vor fi corecte și complete la Data Începerii Contractului, precum și pe toată Durata Contractului și vor rămâne astfel după Data Încetării:

a) Delegatarul are puteri depline, autoritatea și capacitatea necesare să semneze și să ducă la îndeplinire prezentul Contract, precum și fiecare dintre celelalte documente care urmează să fie furnizate de către Delegatar ulterior Datei Semnării.

b) Încheierea prezentului Contract a fost legal aprobată prin hotărâri ale autorităților deliberative ale Delegatarului / tuturor unităților administrativ-teritoriale care constituie Delegatarul și prin hotărâre a adunării generale a ADI, nicio altă aprobare sau formalitate administrativă suplimentară nefiind necesară.

c) Delegatarul are dreptul de a concesiunea Delegatului Bunurile de Retur care sunt în proprietatea sa și formează infrastructura Serviciului, precum și să delege Delegatului gestiunea Serviciului pe baze de exclusivitate pentru întreaga Arie a Delegării.

d) Încheierea de către Delegatar a prezentului Contract și executarea obligațiilor rezultate din prezentul Contract de către Delegatar nu contravin, nu vor duce la o încălcare sau neîndeplinire a obligațiilor sale din partea Delegatarului conform:

i. vreunei Legi aplicabile Delegatarului sau ADI;

ii. vreunui act administrativ sau decizii judecătorești aplicabile Delegatarului sau ADI;

iii. vreunui contract sau alt document la care Delegatarul / orice unitate administrativ-teritorială ce constituie Delegatarul este parte sau la care este obligat sau al cărui obiect sunt orice active, venituri sau garanții ale Delegatarului/ vreunei unități administrativ-teritoriale ce constituie Delegatarul.

e) Obligațiile asumate de către Delegatar prin Contract sunt obligații asumate în conformitate cu prevederile legale, valabile, având caracter obligatoriu în baza Legii.

ARTICOLUL 52 – LEGEA APLICABILĂ ȘI SOLUȚIONAREA LITIGIILOR

(1) Părțile convin că acest Contract va fi interpretat și executat conform legilor din România.

(2) În cazul unei neînțelegeri privind interpretarea sau executarea Contractului, Părțile vor face toate eforturile necesare pentru a soluționa pe cale amiabilă orice dispută în termen de 30 (treizeci) de Zile (sau o perioadă mai lungă dacă Părțile convin astfel) din momentul în care una dintre Părți a comunicat în scris celeilalte Părții existența unei dispute și obiectul acesteia. Dacă disputa nu poate fi soluționată pe cale amiabilă, atunci oricare dintre Părți poate notifica în scris despre imposibilitatea ajungerii la o soluție și în urma acestei notificări fie Partea care a trimis notificarea, fie Partea notificată poate supune spre soluționare disputa în fața instanțelor judecătorești competente din România.

Prezentul Contract este încheiat în limba română, în original exemplare originale, câte unul pentru fiecare Parte [*în cazul în care contractul este încheiat prin ADI un exemplar original va fi semnat pentru ADI*].

Pentru DELEGATAR

Președintele ADI

DELEGAT

Reprezentant

Strategia de contractare

privind atribuirea Contractului de delegare prin concesiune a gestiunii activităților de colectare și transport a deșeurilor municipale și altor fluxuri de deșeuri, componente ale serviciului de salubritate de pe raza județului Olt

1. Date privind autoritatea contractantă

Denumire: ADI ECO Olt

Adresă: Slatina, Str.Arinului, nr.4, bl.B9, ap.4

Telefon: 0249/420411

Fax: 0249/420411

E-mail: olt_eco@yahoo.com

2. Obiectul achiziției

2.1. Denumirea dată contractului de către autoritatea contractantă:

“Contractului de delegare prin concesiune a gestiunii activităților de colectare și transport a deșeurilor municipale și altor fluxuri de deșeuri, componente ale serviciului de salubritate de pe raza județului Olt ”.

2.2. Cod CPV principal:

| | | |
|------------------|------------|---|
| Obiect principal | 90511000-2 | Servicii de colectare a deșeurilor menajere |
|------------------|------------|---|

Cod CPV suplimentar:

| | | |
|-----------------------------|------------|--|
| Obiect(e) suplimentar(e) | 90512000-9 | Servicii de transport de deșeuri menajere |
| | 90500000-2 | Servicii privind deșeurile menajere și deșeurile |

2.3. Descrierea succintă:

Obiectului contractului vizează servicii colectare și transport a deșeurilor municipale și altor fluxuri de deșeuri, componente ale serviciului de salubritate de pe raza județului Olt. Cantitățile anuale estimate sunt de 118.549 tone.

2.4. Descrierea achiziției publice

Achiziția se desfășoară în contextul implementării proiectului "Sistem de Management Integrat al deșeurilor în Județul Olt". Proiectul face obiectul contractului de finanțare nr. 132.032/28.04.2011 încheiat de Consiliul Județean Olt cu Ministerul Mediului și Schimbărilor Climatice, în cadrul Axei prioritare 2 a POS Mediu.

Realizarea achiziției publice în acest context determină o serie de condiționalități de natură tehnică privind în special întinderea obiectului contractului (cantitățile de deșeuri estimate) și fluxurile de deșeuri și constrângeri de natură financiară

(stabilirea tarifelor de utilizare prin raportare la planul tarifar care a fost aprobat odată cu aplicația de finanțare).

Față de aceste considerente, studiul de fundamentare și caietul de sarcini utilizează datele provenind din studiul de fezabilitate, aplicația de finanțare (AF) și analiza – cost beneficiu (ACB) care constituie parte integrantă a contractului de finanțare.

Achiziția contribuie la atingerea obiectivelor de dezvoltare regională durabilă și echilibrată și la atingerea țintelor de mediu asumate de România.

3. Modalitatea de atribuire

3.1 Determinarea și justificarea valorii estimate

Valoarea estimată a contractului, fără TVA, este de **230,109,996 lei**. Modalitatea de calcul a valorii estimate este următoarea :

| Cost CBA, lei Aprilie 2017 [fara TVA, fara profit] | din care amortizarile operator, LEI | Redevent a Jud.Olt | Redevent a mun. Slatina | Profit [lei] | Total valoare anuala contract [lei] | Durata contract [ani] | Valoare totala [lei fara TVA] |
|--|-------------------------------------|--------------------|-------------------------|--------------|-------------------------------------|-----------------------|-------------------------------|
| 26,173,429 | 7,049,426 | 1,178,729 | 270,221 | 2,590,321 | 28,763,749 | 8 | 230,109,996 |

3.2. Alegerea și justificarea procedurii de atribuire

Procedura de atribuire aleasă este **licitația deschisă într-o singură etapă**, prin raportare la valoarea estimată și ținând cont de prevederile art. 11 și următoarele din Legea nr. 100/2016. Procedura se va desfășura offline.

Nu se aplică o procedură care presupune atribuirea contractului pe mai multe loturi având în vedere că este vorba despre o singură activitate care se desfășoară pe raza întregului județ, în acest fel fiind asigurată un tarif unic, conform analizei cost beneficiu care a stat la baza aprobării proiectului "Sistem de Management Integrat al deșeurilor în Județul Olt".

De asemenea, modalitatea de atribuire este în conformitate cu prevederile Contractului de finanțare care a stat la baza aprobării proiectului Sistem de Management Integrat al deșeurilor în Județul Olt, fiind aplicabile prevederile art. 2 alin. (12) din Legea serviciului de salubritate a localităților nr. 101/2006 "Proiectele finanțate din fonduri europene nerambursabile se implementează în conformitate cu prevederile contractului de finanțare"

Durata contractului este de 8 ani, adică 96 de luni.

Durata este de 8 ani (96 de luni), contractul putând fi prelungit în condițiile legii.

La stabilirea duratei contractului s-a avut în vedere perioada de 8 ani necesară amortizării investițiilor în sarcina operatorilor conform HG 2139/2004 pentru aprobarea Catalogului privind clasificarea și duratele normale de funcționare a mijloacelor fixe și a condițiilor care au stat la baza elaborării analizei cost beneficiu, prin care de asemenea perioada de amortizare a mașinilor a fost stabilită la 8 ani.

Stabilirea duratei contractului a avut în vedere și nivelul investițiilor operatorului. Acesta trebuie să realizeze investiții în valoarea totală de 56.395.411,64 lei care trebuie recuperată prin amortizare pe durata derulării contractului.

Având în vedere complexitatea contractului și necesitatea vizitării amplasamentului de către potențialii participanți la procedură, **nu se va opta pentru reducerea termenului dintre data transmiterii anunțului de participare și data – limită a depunerii ofertelor.**

Alegerea și justificarea criteriilor de calificare privind capacitatea și, după caz, criteriile de selecție

Criteriile de calificare și selecție au fost stabilite în conformitate cu prevederile Legii nr. 100/2016 și vizează strict motivele de excludere, respectiv capacitatea ofertantului.

Motivele de excludere

Motivele de excludere au fost determinate în considerarea prevederilor legale.

Se solicită ofertanților depunerea de declarații prin care să arate că nu se încadrează în situațiile care constituie motive de excludere conform articolelor de lege invocate, respectiv că nu există situație de conflict de interese.

Aceste declarații se solicită de asemenea subcontractanților și terțului susținător.

Pentru determinarea situațiilor de conflict de interese se indică în anunțul de participare și în fișa de date identitatea persoanelor cu funcții de decizie la nivelul autorității contractante cu privire la această procedură și identitatea persoanelor care furnizează serviciile auxiliare achiziției.

Criteriile de calificare și selecție care vizează capacitatea ofertantului au fost stabilite în raport cu natura și complexitatea achiziției, cu respectarea principiului proporționalității și vizează:

1. Capacitatea de exercitare a activității profesionale

1.1. Pentru persoane juridice romane:

Certificat constatator de eliberat de Oficiul Registrului Comertului de pe lângă Tribunalul Teritorial, în original, copie legalizata, sau copie cu mențiunea "conform cu originalul" valabil la data solicitării din care sa rezulte: adresa actuala si obiectul de activitate al societatii. Informatiile cuprinse in certificatul constatator trebuie sa fie

reale la momentul prezentării. În cazul în care operatorul economic, clasat pe primul loc în urma evaluării, a depus certificatul constatator în copie conform cu originalul, autoritatea contractantă are dreptul de a solicita acestuia, înainte de transmiterea comunicării privind rezultatul procedurii de atribuire, depunerea documentului în original sau în copie legalizată. În cazul unei asocieri, fiecare asociat este obligat să prezinte aceste documente.

Persoane juridice/fizice straine:

Documente care dovedesc o formă de înregistrare/atestare ori apartenența din punct de vedere profesional (documentele vor fi prezentate în copie certificată "conform cu originalul", semnate și stampilate de reprezentantul legal și traducere autorizată în limba română), în conformitate cu prevederile legale din țara în care ofertantul este rezident.

Justificare: Cerința este introdusă pentru a permite aprecierea de către autoritatea contractantă a caracterului licit al desfășurării activităților care fac obiectul contractului de către participanții la procedură. Modalitatea de formulare a cerinței pentru operatori nerezidenți ține cont de principiul recunoașterii reciproce.

2. Capacitatea economică și financiară

2.1 Valoarea mediei cifrei de afaceri anuale globale din ultimii 3 ani (2014, 2015, 2016) încheiate financiar trebuie să fie echivalentul a cel puțin **57.527.498,9 lei**.

Prezentarea situațiilor financiare sau a extraselor din situațiile financiare, în cazul în care publicarea situațiilor financiare este prevăzută de legislația țării în care este stabilit operatorul economic, pe ultimii 3 ani, respectiv, 2014, 2015 și 2016 din care rezultă cifra de afaceri medie anuală.

Pentru operatorii economici nerezidenți, în măsura în care publicarea bilanțurilor contabile nu este prevăzută de legislația țării de origine/țării în care este stabilit operatorul economic, atunci acesta va prezenta alte documente edificatoare care să reflecte o imagine fidelă a situației economice și financiare a operatorului economic. Documentele se vor prezenta însoțite de traducerea autorizată a acestora în limba română.

Capacitatea economică și financiară a ofertantului poate fi susținută, pentru îndeplinirea contractului și de o altă persoană, indiferent de natura relațiilor juridice existente între ofertant și persoana respectivă, în conformitate cu prevederile art. 76 - 78 din Legea nr. 100/2016.

Justificare: Cifra de afaceri reprezintă indicatorul de bază al exercițiului financiar al unui operator economic, oferind un factor de evaluare directă a performanțelor înregistrate de operatorul economic.

Având în vedere valoarea estimată a contractului de delegare autoritatea contractantă a stabilit ca cerință o cifră medie de afaceri egală cu dublul valorii estimate a contractului pentru primul an de operare, fiind respectat principiul

proporționalității și fiind luată în considerare natura și complexitatea contractului,. Valoarea estimată a contractului în primul an de operare este de **28,763,749 lei**,

2.2. Bonitate/acces la resurse

Ofertantul trebuie sa demonstreze ca, la data de începere a contractului, va avea acces sau are disponibile resurse reale, negrevate de datorii, linii de credit confirmate de banci sau alte mijloace financiare suficiente pentru a realiza cash-flow-ul de prestare a serviciilor pentru primele 2 luni de derulare a contractului de operare, in valoare de: **4.793.958,242 lei**.

Perioada de 2 luni a fost stabilită având în vedere prevederile art. 42 alin. 9 din legea nr. 51/2006 care stabilesc că „*Factura pentru serviciile furnizate/prestate se emite cel mai târziu până la data de 15 a lunii următoare celei în care prestația a fost efectuată Utilizatorii serviciilor de utilități publice, persoane fizice sau juridice, sunt obligați să achite facturile reprezentând contravaloarea serviciilor furnizate/prestate în termenul de scadență de 15 zile de la data emiterii facturilor; data emiterii se înscrie pe factură. Termenul de scadență privind plata facturii se ia în calcul începând cu data emiterii facturii*”, ceea ce conduce la efectuarea serviciului fără a avea acces la surse financiare pentru o perioada de 2 luni.

Cunatumul sumei a fost stabilit pe baza formulei

Valoarea totală estimată / 8 ani / 12 luni x 2 luni.

Scrisoare din partea bancilor/ societati finantatoare sau alte documente echivalente prin care ofertantul atesta ca detine accesul la o finantare in valoare de **4.793.958,242 lei** pentru 2 luni de executare a contractului. Pentru demonstrarea posibilitatii de acces la resurse financiare necesare derularii contractului pentru primele 2 luni, ofertantul/candidatul poate utiliza, dar fara a se limita, urmatoarele optiuni:

- resurse reale negrevate de datorii
- linii de credit confirmate de banci
- alte mijloace financiare suficiente pentru a realiza cash-flow-ul

Documentul de sustinere a contractului, indiferent sub ce forma este dovedita, va trebui sa contina numele proiectului, suma si perioada solicitata.

3. Capacitatea tehnică și/sau profesională

3.1 Informatii privind experienta similara:

Ofertantul trebuie sa probeze ca in ultimii 3 ani a prestat în cadrul a maximum 3 contracte servicii similare cu cele care fac obiectul contractului care urmează a fi atribuit, care includ cel puțin activitatea de colectare a 118.000 tone/an.

Operatorul economic ofertant, participantul in nume propriu, liderul asocierii si asociatii trebuie sa prezinte:

Certificate/documente emise sau contrasemnate de o autoritate sau de catre clientul beneficiarului.

Toate acestea prezentate in copie certificata "Conform cu originalul", purtand stampila si semnatura reprezentantului legal al operatorului economic care a realizat experienta similara solicitata.

Pentru situatiile in care serviciile prezentate au fost realizate intro asociere, se vor lua in considerare doar servicii prestate de ofertant.

Justificare: Autoritatea contractantă consideră necesar ca ofertanții să facă dovada deținerii de experiență similară în domeniul de gestiune a deșeurilor care constituie obiectul contractului de delegare. Cerința a fost menținută la un nivel minim care să permită participarea la procedura competitivă a unui număr cât mai mare de operatori, în condiții de tratament egal și nediscriminatoriu, fiind diminuată la 86.000 tona/an, față de cantitatea totală colectată de 86.519 tone/an care face obiectul prezentului contract.

4 Standarde de asigurare a calității și de protecție a mediului

- **4.1 Certificarea conform standardului SR EN ISO 9001 și SR EN ISO 14001 sau echivalent;**

Nerespectarea cerinței minime duce la descalificarea ofertantului

Ofertantul va prezenta certificatul privind:

Certificat/e emis/e de organisme independente care atesta respectarea standardelor de asigurare a calitatii, respectiv ISO 9001 sau echivalent sau orice alte probe sau dovezi, in masura in care probele/dovezile prezentate confirma asigurarea unui nivel corespunzator al calitatii, echivalent cu cel solicitat prin documentatia de atribuire.

Certificat/e emis/e de organisme independente care atesta respectarea standardelor de mediu, respectiv ISO 14001 sau echivalent sau orice alte probe sau dovezi, in masura in care probele/dovezile prezentate confirma asigurarea unui nivel corespunzator al protectiei mediului, echivalent cu cel solicitat prin documentatia de atribuire.

Daca un grup de operatori economici depune o oferta comuna, cerinta se demonstreaza individual de catre fiecare membru in parte, pentru partea de contract pe care o realizeaza.

Justificare: Autoritatea contractantă consideră necesară demonstrarea existenței unor proceduri clare, certificate sau conforme, cu privire la managementul calității la nivelul nivelului operatorilor, proceduri care să permită o gestiune conformă a contractului de care va fi atribuit.

5. Alegerea și justificarea criteriului de atribuire și, după caz, a factorilor de evaluare utilizați

Criteriul de atribuire: Prețul cel mai scazut

Fiecare propunere financiara va fi evaluată în conformitate cu criteriul indicat în Fișa, tinand seama de oferta financiara. Nu vor fi utilizati alti factori de evaluare.

In functie de tariful licitate și de cantitățile operate se va stabili valoarea totala a contractului. Valoarea cea mai mica fiind declarata castigatoare.

6. Modalitatea de achiziție

Având în vedere complexitatea achiziției și desfășurarea acesteia în cadrul unui proiect finanțat din POS Mediu, implementarea procedurii de achiziție se face prin utilizarea resurselor existente la nivelul entității contractante și a celor puse la dispoziție de unele dunitățile administrativ teritoriale deservite.

7. Contractul

7.1 Tipul contractului

Tipul contractului: **contract de concesiune de servicii.**

7.2 Riscuri

Determinarea procedurii de achiziție conform prevederilor art. 229 – 230 din Legea nr. 98/2016 privind achizițiile publice, respectiv art. 7-8 din Legea nr. 100/2016 s-a făcut prin elaborarea studiului de fundamentare care analizează repartitia principalelor riscuri de operare. În urma analizei s-a considerat că operatorului îi sunt alocate riscuri de operare, în consecință ne aflăm în fața unui contract de concesiune.

Alocarea riscurilor în cadrul acestui contract și măsurile de gestionare a acestora sunt prezentate în tabelul următor:

| Nr. | Denumirea riscului | Descrierea riscului | Alocare | | Managementul riscului |
|------------------------------|-----------------------------------|---|-------------|-----------|---|
| | | | Delegatarul | Delegatul | |
| RISURI DE AMPLASAMENT | | | | | |
| 1. | Structura existenta (modernizari) | Structurile operate sunt si intretinute inadecvat | 0 | 100% | Operatorul va folosi spatiul pus la dispozitia sa in conditii de eficienta maxima pentru a asigura disponibilul de teren pentru |

| Nr. | Denumirea riscului | Descrierea riscului | Alocare | | Managementul riscului |
|---|---------------------------------------|--|-------------|-----------|---|
| | | | Delegatarul | Delegatul | |
| | | | | | viitoare extinderi si modernizari in limita de impact zero si asupra costurilor si timpului necesar pentru realizarea proiectelor |
| 2. | Aprobari | Nu pot fi obtinute toate aprobarile necesare sau pot fi obtinute cu conditionari neprevazute | 0 | 100% | Autoritatea Contractanta va acorda Operatorului, prin Contract, un termen de mobilizare de max 90 de zile pentru obtinerea tuturor autorizatiilor necesare conform legislatiei in vigoare |
| 3. | Protectia Mediului | Pe parcursul implementarii proiectului se produc contaminari ale proprietatilor adiacente cu efect asupra proprietatilor puse la dispozitia Operatorului | 0 | 100% | Operatorul va fi total responsabil de modalitatile de operare si, implicit de eventualele costuri de contaminare |
| RISCURI ASOCIATE PUNERII în EXECUTARE A CONTRACTULUI | | | | | |
| 4. | Intârzieri la autorizarea activității | Activitatea de colectare a deșeurilor necesită obtinerea unei autorizări cel puțin din punct | 0 | 100% | Analizând toate posibilele implicații legate de vecinătăți (folosinte și viitoare), zone |

| Nr. | Denumirea riscului | Descrierea riscului | Alocare | | Managementul riscului |
|-----|--|---|-------------|-----------|---|
| | | | Delegatarul | Delegatul | |
| | | <p>de vedere al protecției mediului.</p> <p>Particularitățile amplasamentului stabilit pentru realizarea bazei logistice determină un anumit calendar al procedurii de autorizare.</p> <p>În anumite situații pot exista întârzieri în autorizarea activității și apărarea costuri suplimentare (impuse de autoritățile competente), care nu au fost luate în calcul la realizarea ofertei.</p> | | | <p>sensibile, reglementările la nivel local, Delegatul trebuie să analizeze cu atenție posibilele amplasamente.</p> <p>Eventualele costuri suplimentare vor fi suportate în întregime de către Delegat, fără a fi îndreptățit de a solicita o ajustare de tarif.</p> |
| 5. | Incompatibilități între echipamentele de colectare | <p>Din cauza incompatibilității dintre mașinile de colectare și recipienții existenți, serviciul nu poate fi prestat la standardele stabilite.</p> | 0 | 100% | <p>Acest risc nu poate fi invocat deoarece Caietul de sarcini cuprinde informații detaliate referitoare la tipul de recipienți în vederea identificării de către Delegat a mijloacelor de transport potrivite (mai ales din punct de vedere al sistemului de prindere).</p> |

| Nr. | Denumirea riscului | Descrierea riscului | Alocare | | Managementul riscului |
|--|--|--|-------------|-----------|---|
| | | | Delegatarul | Delegatul | |
| 6. | Incompatibilitati între echipamentele de colectare și condițiile de pe teren | Din cauza incompatibilității dintre mașinile de colectare și condițiile de pe teren (ex. trama stradala, drumuri greu accesibile), serviciul nu poate fi prestat la standardele stabilite. | 0 | 100% | Acest risc nu poate fi invocat deoarece este în obligația Delegatului verificarea în detaliu a situației de pe teren din zona unde serviciul va fi prestat. |
| FINANTATOR SI FINANTARE | | | | | |
| 7. | Modificari de taxe | Pe parcursul desfasurarii contractului, regimul de impozitare general se schimba in defavoarea Operatorului | 100% | | In cazul in care taxele si impozitele vor suferi modificari, se va incerca contracararea acestor costuri suplimentare prin modificarea costurilor de operare |
| RISURI REFERITOARE LA PERIOADA DE OPERARE | | | | | |
| 8. | Intervenții la infrastructura rutiera | Lucările de infrastructură derulate de autoritățile publice locale (intervenții planificate) împiedică accesul la punctele de colectare a deșeurilor, serviciul nemaiputând fi prestat la standardele stabilite. | 100% | | Delegatarul trebuie să comunice din timp Delegatului calendarul lucrărilor la infrastructură, astfel încât Delegatul să își poată organiza activitatea în mod corespunzător. Pentru eventualele costuri suplimentare |

| Nr. | Denumirea riscului | Descrierea riscului | Alocare | | Managementul riscului |
|-----|--|---|-------------|-----------|--|
| | | | Delegatarul | Delegatul | |
| | | | | | generate de dificultăți majore în prestarea serviciului, Delegatul poate solicita recuperarea costurilor suplimentare. Solicitarea va fi în mod obligatoriu documentată. |
| 9. | Afectarea infrastructurii rutiere în urma dezastrelor naturale | Afectarea infrastructurii rutiere în urma producerii de dezastre naturale (ex. drumuri surpate, poduri rupte de la inundații) poate restricționa accesul la punctele de colectare a deșeurilor, Delegatul neputând asigura frecvența de colectare conform contractului. | 100% | | În aceste situații Delegatul este îndreptățit să solicite recuperarea costurilor suplimentare. |
| 10. | Colectorii informali | Colectorii informali care extrag deșeurile reciclabile din recipienții de colectare separată. | 100% | | Acest risc nu are repercursiuni directe asupra activității Delegatului de colectare, decât, în cel mai rău caz, poate produce daune asupra |

| Nr. | Denumirea riscului | Descrierea riscului | Alocare | | Managementul riscului |
|-----|---|--|-------------|-----------|---|
| | | | Delegatarul | Delegatul | |
| | | | | | <p>recipienților de colectare.</p> <p>În schimb, perpetuarea unei asemenea operații are impact asupra sistemului integrat de gestionare a deșeurilor, deoarece deșeurile reciclabile colectate separat și ulterior sortate aduc venituri în sistem prin valorificare la operatorii economici.</p> <p>În situația în care această practică se perpetuează, veniturile în sistem scad. În aceasta situație Delegatul are obligația de a anunța în scris Delegatarului pentru ca aceasta să ia măsurile ce se impun.</p> |
| 11. | Impurificare foarte mare a deșeurilor colectate separat | In general, este acceptat un anumit grad de impurificare (greșeli) în cazul fiecărui recipient de colectare separată a | 50% | 50% | Delegatul are obligația de a derula permanent campanii de conștientizare a utilizatorilor în ceea ce privește |

| Nr. | Denumirea riscului | Descrierea riscului | Alocare | | Managementul riscului |
|-----|---------------------|---|-------------|-----------|--|
| | | | Delegatarul | Delegatul | |
| | | <p>deșeurilor.</p> <p>În situația în care gradul de impurificare este foarte mare, conduce la reducerea semnificativă a cantității de deșeuri valorificate.</p> | | | <p>colectarea separată a deșeurilor reciclabile și compostarea individuală a deșeurilor biodegradabile.</p> <p>În situațiile în care gradul de impurificare este foarte ridicat iar deșeurile nu mai pot fi valorificate, colectarea acestora se va realiza împreună cu colectarea deșeurilor amestecate.</p> <p>Raționamentul de mai sus se aplică exclusiv situațiilor punctuale (recipienți în care la un moment dat este identificată o impurificare foarte mare).</p> |
| 12. | Deșeuri periculoase | <p>Containerele pentru colectarea separată a deșeurilor menajere contin și deșeuri periculoase vizibile.</p> | | 100% | <p>Delegatul are obligația de a derula permanent campanii de conștientizare a utilizatorilor în ceea ce privește colectarea separată a deșeurilor.</p> <p>De asemenea, Delegatul</p> |

| Nr. | Denumirea riscului | Descrierea riscului | Alocare | | Managementul riscului |
|-----|--|---|-------------|-----------|---|
| | | | Delegatarul | Delegatul | |
| | | | | | trebuie să extragă deșeurile periculoase identificate din containere și sa le elimine conform procedurilor certificate în sistemul de management de mediu. |
| 13. | Cantitatea de deșeuri ce trebuie colectată este mai mare decat cea planificată | In anumite zone, cantitățile de deșeuri ce trebuie colectate sunt semnificativ mai mari decât cantitățile prezentate în Caietul de sarcini. Pentru colectarea acestora este necesară creșterea frecvenței de colectare. | 100% | | În situația în care timp de 3 luni calendaristice se înregistrează o cantitate de deșeuri mai mare cu cel puțin 5% față de cantitatea estimată în Caietul de sarcini, Delegatul este îndreptat să solicite ajustarea tarifului. Ajustarea tarifului se va realiza obligatoriu în corelație cu actualizarea datelor privind generarea deșeurilor. |
| 14. | Distrușgerea/vandalizarea punctuala a recipientilor de colectare | Este vorba de cazuri izolate în care este distrus un număr foarte mic de recipiente. | | 100% | Delegatul are obligativitatea înlocuirii recipientilor distruși, costurile de înlocuire a |

| Nr. | Denumirea riscului | Descrierea riscului | Alocare | | Managementul riscului |
|-----|--|---|-------------|-----------|--|
| | | | Delegatarul | Delegatul | |
| | | | | | echipamentului fiind cuprins în fundamentarea tarifului. |
| 15. | Cerințe suplimentare privind reglementările de mediu - taxe | Pe parcursul derulării contractului de operare actele de reglementare suportă modificări și sunt introduse noi taxe aplicabile. | 100% | | Orice taxă/impunere financiară nou apărută pe parcursul derulării contractului care se aplică Delegatului și care nu a existat la momentul depunerii Ofertei, Delegatul este îndreptățit la recuperarea costurilor și eventuala ajustare a tarifului. Raționamentul de mai sus se aplică exclusiv situațiilor de operare conforma a serviciului. Orice situație de practică neconformă este în sarcina Delegatului. |
| 16. | Cerințe tehnice suplimentare privind reglementările de mediu | Pe parcursul derulării contractului de operare actele de reglementare suportă modificări și sunt introduse noi cerințe tehnice | 100% | | Orice cerință tehnică nou apărută pe parcursul derulării contractului care se aplica Delegatului și care nu a existat |

| Nr. | Denumirea riscului | Descrierea riscului | Alocare | | Managementul riscului |
|----------------------------------|---|---|-------------|-----------|---|
| | | | Delegatarul | Delegatul | |
| | | aplicabile. | | | <p>la momentul depunerii Ofertei, genereaza costuri suplimentare în activitatea Delegatului.</p> <p>Acesta este îndreptățit la recuperarea costurilor (dacă este cazul) și la ajustarea tarifului.</p> <p>Raționamentul de mai sus se aplică exclusiv situațiilor de operare conformă a serviciului. Orice situație de practică neconformă este în sarcina Delegatului.</p> |
| RISURI DE DISPONIBILITATE | | | | | |
| 17. | Nerespectarea indicatorilor de performanta | Operatorul, din diferite motive care tin exclusiv de mosul sau de organizare si gestionare a activitatii nu indeplineste indicatorii de performanta asumati | 0 | 100% | Operatorul trebuie sa depuna toate eforturile necesare in vederea respectarii si atingerii indicatorilor de performanta |
| 18. | Nerespectarea parametrilor de calitate ai serviciului prestat | Operatorul presteaza serviciile asumate la un nivel de calitate | 0 | 100% | Operatorul trebuie sa depuna toate eforturile necesare astfel |

| Nr. | Denumirea riscului | Descrierea riscului | Alocare | | Managementul riscului |
|-------------------------|---|---|-------------|-----------|---|
| | | | Delegatarul | Delegatul | |
| | | necorespunzator | | | incât serviciile prestate sa fie la un nivel calitativ superior |
| RISCURI GENERALE | | | | | |
| 19. | Grad redus de recuperare a contravalorii serviciilor de salubritate, care duce la încasarea parțială sumelor contractate de catre Delegat | Gradul scăzut de încasare a tarifului conduce la dificultăți financiare, operare neconformă și imposibilitatea derularii programului de întreținere, inlocuire și dezvoltare a activelor. | | 100% | Delegatul este deplin responsabil de gradul de colectare și trebuie să asigure fondul de rulment necesar acoperirii tuturor costurilor de operare, astfel încât gradul de colectare să nu reprezinte un risc. |

7.3 Modalitatea de implementare a contractului

Executarea contractului nu este supusă unor condiții speciale.

Având în vedere valoarea marea a contractului, **cuantumul garanției de bună execuție** a fost stabilit prin raportare la valoarea anuală a contractului.

Cuantumul garanției de bună execuție se constituie și se menține în cotă de 10% din valoarea anuala, fara TVA a contractului. Constituirea garanției de bună execuție se poate face prin instrumente de garantare emise în condițiile legii de societăți bancare sau de societăți de asigurări.

Ajustarea prețului contractului se face în condițiile reglementate de dispozițiile legale în materia serviciilor comunitare în general și a serviciului de salubritate în particular.

Cuantumul si regimul tarifelor se stabilesc, se ajusteaza sau se modifica potrivit prevederilor Ordinului ANRSC nr.109/2007 privind aprobarea Normelor metodologice de stabilire, ajustare sau modificare a tarifelor pentru activitatile specifice serviciului de salubritate a localitatilor.

Ajustarea tarifelor se va face în raport de evoluția parametrului de ajustare și în conformitate cu prevederile contractuale. Nivelul tarifului rezultat nu va putea depăși nivelul actual, ajustat cu indicele de creștere a parametrului de ajustare, care este indicele prețurilor de consum.

Formula de calcul pentru ajustarea tarifelor este cea stipulată la art. 14 din Ordinul ANRSC nr. 109/2007.

Tarifele aprobate pot fi modificate în condițiile art. 15 din Ordinul ANRSC nr. 109/2007.

Pentru modificarea tarifelor se va aplica formula stipulată la art. 16 din actul normativ menționat anterior.

8. Alte justificări

În vederea implementării contractului de servicii care face obiectul prezentei proceduri, entitatea contractantă nu are nevoie de disponibilizarea unor fonduri având în vedere că acestea nu-i incumbă nicio obligație de plată în cadrul contractului. Plata se va efectua de unitățile administrativ teritoriale deservite.

Consiliul Județean OLT

ROMÂNIA

DOCUMENTAȚIE DE ATRIBUIRE

pentru

**„CONTRACTUL DE DELEGARE PRIN CONCESIUNE A GESTIUNII
ACTIVITĂȚILOR DE COLECTARE ȘI TRANSPORT A DEȘEURILOR
MUNICIPALE ȘI ALTOR FLUXURI DE DEȘEURI, COMPONENTE ALE
SERVICIULUI DE SALUBRIZARE de pe raza JUDEȚULUI OLT”**

SECȚIUNEA V

STUDIU DE FUNDAMENTARE

privind

**OPȚIUNEA DELEGĂRII
GESTIUNII**

**ACTIVITĂȚILOR DE COLECTARE ȘI
TRANSPORT A DEȘEURILOR MUNICIPALE ȘI
ALTOR FLUXURI DE DEȘEURI,
COMPONENTE ALE SERVICIULUI DE
SALUBRIZARE DE PE RAZA JUDEȚULUI OLT**

CAPITOLUL 1 – DESCRIERE GENERALĂ

1.1. Obiectul și scopul Studiului

Prezentul studiu este un document necesar și obligatoriu în pregătirea procedurii organizate pentru atribuirea contractului de delegare a gestiunii serviciului de salubritate care constă administrarea depozitului, operare stații de transfer, sortare și monitorizare a depozitelor neconforme închise;

Potrivit art 229 din legea 98/2016 privind achizițiile publice *“În orice situație în care o autoritate contractantă intenționează să realizeze un proiect prin atribuirea unui contract pe termen lung care să cuprindă fie executarea de lucrări și operarea rezultatului lucrărilor, fie prestarea, gestionarea și operarea de servicii, autoritatea contractantă are obligația de a elabora un studiu de fundamentare prin care se va demonstra necesitatea și oportunitatea realizării proiectului în acest mod”*.

Prevederile art. 230 stabilesc: *“(1) Prin studiul de fundamentare menționat la art. 229 alin. (1), autoritatea contractantă are obligația să analizeze dacă atribuirea contractului implică transferul unei părți semnificative a riscului de operare către operatorul economic, astfel cum este definit în legea privind concesiunile de lucrări și concesiunile de servicii.*

(2) În cazul în care, ca urmare a analizei prevăzute la alin. (1), autoritatea contractantă constată că o parte semnificativă a riscului de operare nu va fi transferată operatorului economic, contractul respectiv va fi considerat contract de achiziție publică. “

Definirea riscului de operare se realizează prin prevederile art 6 din Legea 101/2016 privind concesiunile. Acesta este definit ca fiind: *„... riscul care îndeplinește, în mod cumulativ, următoarele condiții:*

a) este generat de evenimente care nu se află sub controlul părților ;

b) implică expunerea la fluctuațiile pieței;

c) ca efect al asumării riscului de operare, delegatului nu i se garantează, în condiții normale de exploatare, recuperarea costurilor investițiilor efectuate și a costurilor în legătură cu exploatarea lucrărilor sau a serviciilor.

(4) În sensul alin. (3), riscul de operare poate consta în:

a) fie riscul de cerere - riscul privind cererea reală pentru lucrările sau serviciile care fac obiectul concesiunii de lucrări sau de servicii;

b) fie riscul de ofertă - riscul legat de furnizarea lucrărilor sau a serviciilor care fac obiectul concesiunii de lucrări sau a concesiunii de servicii, în special riscul că furnizarea serviciilor nu va corespunde cererii. Riscul de ofertă poate fi împărțit în riscul de construcție și riscul operațional legat de disponibilitatea serviciilor atunci când construcția și operarea constituie cele două mari faze ale proiectului de concesiune;

c) fie ambele riscuri, de cerere și de ofertă ”

În conformitate cu prevederile art. 230 din Legea nr. 98/2016, respectiv art.8 din legea nr. 101/2016, *“Prin studiul de fundamentare ... entitatea contractantă are obligația să analizeze dacă atribuirea contractului implică transferul unei părți semnificative a riscului de operare către operatorul economic.*

(2) În cazul în care, ca urmare a analizei prevăzute la alin. (1), entitatea contractantă constată că o parte semnificativă a riscului de operare, ..., va fi transferată operatorului economic, contractul va fi considerat contract de concesiune,

(3) În cazul în care, ca urmare a analizei prevăzute la alin. (1), entitatea contractantă constată că o parte semnificativă a riscului de operare, ... nu va fi transferată operatorului economic, contractul respectiv va fi considerat contract de achiziție publică sau contract sectorial, după caz”

Potrivit art.1 din Legea nr.51/2006 republicată, cu modificările și completările ulterioare, serviciul de salubritate face parte din serviciile comunitare de utilități publice și sunt definite ca totalitatea activităților reglementate prin prezenta lege și prin legi speciale, care asigură satisfacerea nevoilor esențiale de utilitate și interes public general cu caracter social ale colectivităților locale. Prevederile prezentei legi se aplică și serviciilor comunitare de utilități publice înființate, organizate și prestate la nivelul asociațiilor de dezvoltare intercomunitară.

În conformitate cu prevederile art. 29 alin. (2) din Legea nr. 51/2006 republicată, cu modificările și completările ulterioare, „delegarea gestiunii serviciilor de utilități publice, respectiv operarea, administrarea și exploatarea sistemelor de utilități publice aferente, se poate face pentru toate sau numai pentru o parte dintre activitățile componente ale serviciilor, pe baza unor analize tehnico-economice și de eficiență a activităților de operare, concretizate într-un studiu de oportunitate”; iar potrivit art.32 alin. (2) „în vederea încheierii contractelor de delegare a gestiunii, autoritățile administrației publice locale sau, după caz, asociațiile de dezvoltare intercomunitară cu obiect de activitate serviciile de utilități publice vor asigura elaborarea și vor aproba, în termen de 6 luni de la luarea deciziei privind delegarea gestiunii serviciilor ori de la primirea unei propuneri formulate de un investitor interesat, un studiu de oportunitate pentru fundamentarea și stabilirea soluțiilor optime de delegare a gestiunii serviciilor, precum și documentația de atribuire a contractului de delegare a gestiunii”.

1.2. Obiectul delegării

Obiectul prezentului studiu este de a analiza și stabili soluția optimă de delegare prin concesiune a gestiunii unor activități componente ale serviciului de salubritate – colectare și transport - al unităților administrativ-teritoriale membre ale Asociației de Dezvoltare Intercomunitară ”ECO Olt”. Prezentul studiu va justifica **fundamentarea soluțiilor de delegare alese** și va reprezenta unul din documentele de referință pentru documentația de atribuire și demararea procedurii de atribuire a contractului de delegare.

CAPITOLUL 2 – SERVICIUL DE SALUBRITATE – informatii generale

2.1. Organizarea și functionarea serviciului de salubritate

Serviciul de salubritate a localitatilor este organizat in cadrul general al serviciilor comunitare de utilitati publice reglementat pe baza legii nr. 51/2006 Legea serviciilor comunitare de utilitati publice si in cadrul specific stabilit prin legea nr. 101/2006 a serviciului de salubritate a localitatilor cu modificarile si completarile ulterioare.

Cel de al doilea act normativ incadreaza in categoria serviciilor de salubritate, printre altele, si urmatoarele activitati, care fac obiectul prezentului Studiu de oportunitate:

- a) *colectarea separată și transportul separat al deșeurilor municipale și al deșeurilor similare provenind din activități comerciale din industrie și instituții, inclusiv fracții colectate separat, fără a aduce atingere fluxului de deșeuri de echipamente electrice și electronice, baterii și acumulatori;*
- b) *organizarea prelucrării, neutralizării și valorificării materiale a deșeurilor;*
- c) *operarea/administrarea stațiilor de transfer pentru deșeurile municipale și deșeurile similare;*
- d) *sortarea deșeurilor municipale și a deșeurilor similare în stațiile de sortare;*
- e) *organizarea tratării mecano-biologice a deșeurilor municipale și a deșeurilor similare;*
- f) *administrarea depozitelor de deșeuri și/sau a instalațiilor de eliminare a deșeurilor municipale și a deșeurilor similar.*

Principiile de functionare a serviciilor de mai sus sunt urmatoarele:

- a) *protectia sanatatii populatiei;*
- b) *autonomia locala si descentralizarea serviciilor;*
- c) *responsabilitatea fata de cetateni;*
- d) *conservarea si protectia mediului inconjurator;*
- e) *asigurarea calitatii si continuitatii serviciului;*
- f) *tarifarea echitabila, corelata cu calitatea si cantitatea serviciului prestat;*
- g) *nediscriminarea si egalitatea de tratament al utilizatorilor;*
- h) *transparenta, consultarea si antrenarea in decizii a cetatenilor;*
- i) *administrarea corecta si eficienta a bunurilor din proprietatea publica sau privata a unitatilor administrativ-teritoriale si a banilor publici;*
- j) *securitatea serviciului;*
- k) *dezvoltarea durabila*

Activitatile specifice serviciului de salubritate se gestioneaza si se exploateaza prin intermediul unor structuri specializate, denumite in continuare operatori, licentiate in conditiile Legii serviciilor comunitare de utilitati publice nr. 51/2006.

Conform art.1 alin.4 din legea 51/2006 Serviciile de utilitati publice fac obiectul unor obligatii specifice de serviciu public in scopul asigurarii unui nivel ridicat al calitatii sigurantei si accesibilitatii, egalitatii de tratament, promovarii accesului universal si a drepturilor utilizatorilor si au urmatoarele particularitati:

- a) au caracter economico-social;
- b) raspund unor cerinte si necesitati de interes si utilitate publica;
- c) au caracter tehnico-edilitar;
- d) au caracter permanent si regim de functionare continuu;
- e) regimul de functionare poate avea caracteristici de monopol;
- f) presupun existenta unei infrastructuri tehnico-edilitare adecvate;
- g) aria de acoperire are dimensiuni locale: comunale, orasenești, municipale sau județene;
- h) sunt in responsabilitatea autoritatilor administratiei publice locale
- i) sunt organizate pe principii economice si de eficienta in conditii care sa le permita sa isi indeplineasca misiunile si obligatiile specifice de serviciu public
- j) modalitatea de gestiune este stabilita prin hotarari ale autoritatilor deliberative ale administratiei publice locale;
- k) sunt furnizate/prestate pe baza principiului "beneficiarul plătește";
- l) recuperarea costurilor de exploatare si de investitie se face prin preturi si tarife sau taxe si, dupa caz, din alocatii bugetare. Măsura poate implica elemente de natura ajutorului de stat, situatie in care autoritatile administratiei publice locale solicita avizul Consiliului Concurenței.

Depozitarea deseurilor municipale si a celor asimilabile acestora este permisa numai in locuri speciale, amenajate conform legislatiei si normelor tehnice in vigoare aplicabile depozitelor de deseuri si numai dupa obtinerea acordurilor si avizelor prevazute de legislatia privind protectia si conservarea mediului, igiena si sanatatea populatiei. Depozitele pentru deseurile municipale se amplaseaza conform Strategiei nationale de gestionare a deseurilor si Planului national de gestionare a deseurilor, aprobate potrivit legii.

Gestiunea serviciului de salubritate se realizeaza in conditiile Legii nr. 51/2006 , prin urmatoarele modalitati:

- a) **gestiune directa** - modalitatea de gestiune in care autoritatile deliberative si executive, in numele UAT pe care le reprezinta, isi asuma si exercita nemijlocit toate competentele si responsabilitatile ce le revin potrivit legii cu privire la furnizarea/prestarea serviciului de salubritate, respectiv la administrarea, functionarea si exploatarea sistemelor publice de salubritate aferente acestora

- b) **gestiune delegata** - modalitatea de gestiune in care autoritatile administratiei publice locale de la nivelul UAT sau, dupa caz, asociatiile de dezvoltare intercomunitara (ADI) cu obiect de activitate serviciile de utilitati publice, in numele si pe seama unitatilor administrativ-teritoriale (UAT) membre, atribuie unuia sau mai multor operatori toate ori numai o parte din competentele si responsabilitatile proprii privind furnizarea/prestarea serviciului de salubritate, precum si concesiunea sistemelor publice de salubritate aferente serviciului, respectiv dreptul si obligatia de administrare si de exploatare a acestora, pe baza unui contract de delegare a gestiunii.

Raporturile juridice dintre unitatile administrativ-teritoriale si operatorii serviciului de salubritate, dupa caz, sunt reglementate prin:

- *hotararea de dare in administrare a serviciului de salubritate, in cazul gestiunii directe;*
- *contractul de delegare a gestiunii.*

Contractul de delegare a gestiunii cuprinde in mod obligatoriu clauze referitoare la:

- denumirea partilor contractante;
- obiectul contractului;
- durata contractului;
- drepturile si obligatiile partilor contractante;
- programul lucrarilor de investitii pentru modernizari, reabilitari, dezvoltari de capacitati, obiective noi si al lucrarilor de intretinere, reparatii curente, reparatii planificate, renovari, atat fizic, cat si valoric;
- sarcinile si responsabilitatile partilor cu privire la programele de investitii, la programele de reabilitari, reparatii si renovari, precum si la conditiile de finantare a acestora;
- indicatorii de performanta privind calitatea si cantitatea serviciului, stabiliti prin caietul de sarcini si regulamentul serviciului, si modul de evaluare si cuantificare a acestora, conditii si garantii;
- tarifele practicate si procedura de stabilire, modificare sau ajustare a acestora;
- modul de tarifiere si incasare a contravalorii serviciilor furnizate/prestate;
- nivelul redeventei sau al altor obligatii, dupa caz;
- raspunderea contractuala;
- forta majora;
- conditiile de redefinire a clauzelor contractuale;
- conditiile de restituire sau repartitie, dupa caz, a bunurilor, la incetarea din orice cauza a contractului de delegare a gestiunii, inclusiv a investitiilor realizate;
- mentinerea echilibrului contractual;
- conditiile de reziliere a contractului de delegare a gestiunii;
- administrarea patrimoniului public si privat preluat;
- structura fortei de munca si protectia sociala a acesteia;
- alte clauze convenite de parti, dupa caz.

“Desfășurarea activităților specifice oricărui serviciu de utilități publice, indiferent de forma de gestiune aleasă, se realizează pe baza regulamentului serviciului, a caietului de sarcini al serviciului și a licenței emise de autoritatea de reglementare competentă, în condițiile legii speciale..”(art. 33, alin. (1)“

CAPITOLUL 3– SERVICIILE CARE FAC OBIECTUL DELEGĂRII

3.1. Serviciile care fac obiectul delegării presupun desfășurarea următoarelor activități:

- a) colectare separată și transport separat al deșeurilor municipale și al deșeurilor similare

provenind din activități comerciale, din industrie și instituții, inclusiv fracții colectate separat, fără a aduce atingere fluxului de deșeuri de echipamente electrice și electronice, baterii și acumulatori.

Activitățile care nu fac parte din serviciile de delegare sunt:

- ✓ măturatul, spălatul, stropirea și întreținerea căilor publice;
- ✓ curățarea și transportul zăpezii de pe căile publice și menținerea în funcțiune a acestora pe timp de polei sau de îngheț;
- ✓ colectarea cadavrelor animalelor de pe domeniul public și predarea acestora către unitățile de ecarisaj sau către instalațiile de neutralizare;
- ✓ dezinsecția, dezinsecția și deratizarea.
- ✓ Deșeuri din construcții și demolări

Prestarea activităților de colectare și transport a deșeurilor se va executa astfel încât să se realizeze:

- a) continuitatea și permanenta activității, indiferent de anotimp și condițiile meteo, cu respectarea prevederilor contractuale;
- b) corectarea și adaptarea regimului de prestare a activității la cerințele utilizatorului;
- c) controlul calității serviciului prestat;
- d) respectarea instrucțiunilor/procedurilor interne de prestare a activității;
- e) ținerea la zi a documentelor cu privire la prestarea serviciului;
- f) respectarea regulamentului serviciului de salubritate aprobat de autoritățile administrației publice locale în condițiile legii;
- g) prestarea activității pe baza principiilor de eficiență economică, având ca obiectiv reducerea costurilor de prestare a serviciului;
- h) asigurarea capacității de transport a deșeurilor, pentru prestarea serviciului la toți utilizatorii din ariile administrativ-teritoriale încredințate;
- i) reînnoirea parcului auto, în vederea creșterii eficienței în exploatarea acestuia, încadrării în normele naționale privind emisiile poluante și asigurării unui serviciu de calitate;
- j) îndeplinirea indicatorilor de calitate a prestării activității, specificați în Regulamentul serviciului de salubritate;
- k) asigurarea, pe toată durata de executare a serviciului, de personal calificat și în număr suficient.

CAPITOLUL 4 - ASPECTE CONTRACTUALE

4.1. Durata concesiunii

Durata concesiunii este de 8 ani (96 de luni), contractul putând fi prelungit în condițiile legii. Lbilitatea duratei contractului s-a avut în vedere perioada necesară amortizării investițiilor puse în sarcina operatorului, respectiv autogunoiere și pubele.

4.2. Sistemul de plăți

Plata pentru prestarea serviciului se va face prin sistemul de taxa.

Operatorul va fi plătit de unitățile administrativ teritoriale în funcție de cantitățile real colectate, determinate pe podurile cântar, unitatea de cost fiind lei/tonă colectată. Cunatumul urmând a fi determinat în urma procedurii competitive.

4.3. Drepturile și obligațiile părților

În ceea ce privește obligațiile și drepturile părților contractuale cu impact în ceea ce privește determinarea riscurilor de operare, conform art 5-8 din Contract au fost identificate următoarele:

4.3.1. Drepturile Delegatarului (art. 5 din Contract)

Delegatarul are următoarele drepturi, pe care le va exercita însă în corelare cu regulamentele, politicile tarifare și programele și strategiile de dezvoltare adoptate pentru Aria Delegării:

- să stabilească programele de reabilitare, extindere și modernizare a infrastructurii tehnico-edilitare aferente Serviciului;
- să realizeze investiții în infrastructura tehnico-edilitare aferentă Serviciului și în acest scop să finanțeze lucrările necesare, precum și să contracteze și să garanteze, conform prevederilor legale aplicabile, împrumuturile în vederea finanțării programelor de investiții;
- să monitorizeze îndeplinirea obligațiilor contractuale asumate de Delegat;
- să aplice penalități în caz de executare cu întârziere sau neexecutare a obligațiilor contractuale de către Delegat;
- să modifice unilateral partea reglementară a Contractului (respectiv Regulamentul Serviciului și Caietul de Sarcini al Serviciului, Anexele nr. 1 și nr. 2 la Contract) pentru pentru motive ce țin de interesul național sau local și/sau în caz de Modificare Legislativă, cu posibilitatea pentru Delegat de a primi o compensație în cazul în care echilibrul contractual este afectat în mod semnificativ ca urmare a acestor modificări;
- să aprobe ajustarea/modificarea Tarifului, la propunerea Delegatului, conform Legii în vigoare;
- să aplice penalitățile contractuale în caz de neexecutare sau executare defectuoasă a obligațiilor Delegatului;
- să notifice unitățile administrativ – teritoriale din Aria de Delegare cu privire la contravențiile săvârșite de Delegat în prestarea serviciu în scopul aplicării sancțiunilor transpuse în Regulamentul serviciului/să sancționeze Delegatul în cazul săvârșirii contravențiilor prevăzute de Lege ;
- să rezilieze Contractul dacă Delegatul nu își respectă obligațiile asumate prin Contract;
- alte drepturi prevăzute de prezentul Contract sau de Lege.

4.3.2. Drepturile Delegatului (art. 6 din Contract)

Delegatul are următoarele drepturi:

- să încaseze contravaloarea Serviciului, corespunzător Tarifului aprobat de Delegatar, determinat în conformitate cu Legea în vigoare și în special cu metodologia aprobată de ANRSC;
- să aplice la facturare Tarifele aprobate;
- să solicite ajustarea Tarifului în raport cu evoluția generală a prețurilor și tarifelor din economie;
- să propună modificarea Tarifului aprobat în situațiile de schimbare semnificativă a echilibrului contractual;
- să limiteze prestarea Serviciului, fără plata vreunei penalizări, cu un preaviz de 5 (cinci) Zile Lucrătoare, dacă sumele datorate nu au fost achitate în termenele prevăzute de contractele încheiate cu Utilizatorii pentru furnizarea/prestarea Serviciului.
- să solicite recuperarea debitelor în instanță.

4.3.3. Obligațiile Delegatarului (art. 7 din Contract)

Delegatarul are următoarele obligații, pe care le va exercita, după caz, prin intermediul ADI conform mandatului dat acestuia, în corelare cu regulamentele, politicile tarifare și programele și strategiile de dezvoltare adoptate pentru Aria Delegării:

- să actualizeze și să aprobe modificările la Regulamentul Serviciului, cuprins în Anexa nr. 1 la prezentul Contract, în baza regulamentelor - cadru, conform legilor în vigoare, obligație care se va exercita prin intermediul ADI;
- să aprobe (inclusiv ajustările și modificările) Tarifele propuse de Delegat conform Legii în vigoare, obligație care se va exercita prin intermediul ADI ;
- să verifice periodic:
 - calitatea Serviciului prestat;
 - îndeplinirea Indicatorilor de Performanță;
 - menținerea echilibrului contractual;
 - asigurarea unor relații echidistante și echilibrate între Delegat și Utilizatori;
- să nu-l tulbure pe Delegat în exercițiul drepturilor sale ce rezultă din prezentul Contract;
- să medieze eventualele divergențe, sesizări, plângeri etc. care apar între Delegat și Utilizatorii Serviciului și Operatorii de Salubritate

4.3.4. Obligațiile Delegatului (art. 8 din Contract)

Delegatul are următoarele obligații generale:

- să asigure prestarea Serviciului conform prevederilor contractuale și cu respectarea Regulamentului Serviciului (Anexa nr. 1 la Contract) și Caietului de Sarcini al Serviciului (Anexa nr. 2 la Contract), a prescripțiilor, normelor și normativelor tehnice în vigoare, într-o manieră eficientă, în conformitate cu Legea și Bunele Practici Comerciale;
- să respecte fluxul Deșeurilor prevăzut la Articolul 14 (“Fluxul Deșeurilor”) din prezentul Contract;
- să accepte modificarea Programului de Operare și a cerințelor tehnice, așa cum sunt aceste detaliate în Caietul de Sarcini al Serviciului ori de câte ori va fi necesar din cauza modificării Regulamentului Serviciului de Salubritate, în cazul în care respectivele modificări sunt făcute pentru alinierea prevederilor regulamentelor locale la reglementările naționale;
- să plătească despăgubiri pentru întreruperea nejustificată a prestării Serviciului;
- să respecte Indicatorii de Performanță prevăzuți în Regulamentul Serviciului
- să furnizeze Autorităților Competente și Delegatarului toate informațiile solicitate și să asigure accesul la documentele și documentațiile pe baza cărora prestează Serviciul, în condițiile Legii și ale prezentului Contract;
- să asigure existența personalului necesar pentru prestarea Serviciului și să asigure conducerea operativă, mijloacele tehnice și personalul de intervenție în situații de urgență;
- să plătească penalitățile contractuale în cuantumul prevăzut de prezentul Contract și Anexele corespunzătoare, în caz de nerespectare a obligațiilor sale contractuale și a Indicatorilor de Performanță;
- să realizeze toate investițiile aferente Serviciului, conform prevederilor prezentului Contract, în special ale Articolului 9 (“Obligațiile de investiții ale Delegatului”) și ale Articolului 16 (“Prestarea Serviciului, graficul de operare și întreținerea bunurilor”), precum și ale Anexei nr. 7 la prezentul Contract (“Programul de Investiții”).
- orice alte obligații prevăzute de Contract.

CAPITOLUL 5 – Riscuri

Analizarea existenței riscurilor impune identificarea riscurilor care au impact în relația dintre părțile contractuale. Prin matricea de risc anexată se constată că Delegatului îi este transferat o parte

semnificative a riscului de operare de natură economică, în legătură cu exploatarea serviciilor respective.

| Nr. | Denumirea riscului | Descrierea riscului | Alocare | | Managementul riscului |
|--|---------------------------------------|--|-------------|-----------|---|
| | | | Delegatarul | Delegatul | |
| <i>RISCURI DE AMPLASAMENT</i> | | | | | |
| 1. | Structura existenta (modernizari) | Structurile sunt operate si intretinute inadecvat | 0 | 100% | Operatorul va folosi spatiul pus la dispozitia sa in conditii de eficienta maxima pentru a asigura disponibilul de teren pentru viitoare extinderi si modernizari in limita de impact zero si asupra costurilor si timpului necesar pentru realizarea proiectelor |
| 2. | Aprobări | Nu pot fi obtinute toate aprobarile necesare sau pot fi obtinute cu conditionari neprevazute | 0 | 100% | Autoritatea Contractanta va acorda Operatorului, prin Contract, un termen de mobilizare de max 90 de zile pentru obtinerea tuturor autorizatiilor necesare conform legislatiei in vigoare |
| 3. | Protectia Mediului | Pe parcursul implementarii proiectului se produc contaminari ale proprietatilor adiacente cu efect asupra proprietatilor puse la dispozitia Operatorului | 0 | 100% | Operatorul va fi total responsabil de modalitatile de operare si, implicit de eventualele costuri de contaminare |
| <i>RISCURI ASOCIATE PUNERII în EXECUTARE A CONTRACTULUI</i> | | | | | |
| 4. | Intârzieri la autorizarea activității | Activitatea de colectare a deșeurilor necesită | 0 | 100% | Analizând toate posibilele implicații legate |

| Nr. | Denumirea riscului | Descrierea riscului | Alocare | | Managementul riscului |
|-----|--|---|-------------|-----------|--|
| | | | Delegatarul | Delegatul | |
| | | <p>obținerea unei autorizări cel puțin din punct de vedere al protecției mediului.</p> <p>Particularitățile amplasamentului stabilit pentru realizarea bazei logistice determină un anumit calendar al procedurii de autorizare.</p> <p>În anumite situații pot exista întârzieri în autorizarea activității și apărarea costuri suplimentare (impuse de autoritățile competente), care nu au fost luate în calcul la realizarea ofertei.</p> | | | <p>de vecinătăți (folosinte prezente și viitoare), zone sensibile, reglementările la nivel local, Delegatul trebuie să analizeze cu atenție posibilele amplasamente. Eventualele costuri suplimentare vor fi suportate în întregime de către Delegat, fără a fi îndreptățit de a solicita o ajustare de tarif.</p> |
| 5. | Incompatibilități între echipamentele de colectare | Din cauza incompatibilității dintre mașinile de colectare și recipientii existenți, serviciul nu poate fi prestat la standardele stabilite. | 0 | 100% | Acest risc nu poate fi invocat deoarece Caietul de sarcini cuprinde informații detaliate referitoare la tipul de recipienti în vederea identificării de către Delegat a mijloacelor de transport potrivite (mai ales din punct de vedere al sistemului de prindere). |
| 6. | Incompatibilitati între echipamentele de colectare și condițiile de pe teren | Din cauza incompatibilității dintre mașinile de colectare și condițiile de pe | 0 | 100% | Acest risc nu poate fi invocat deoarece este în obligația Delegatului |

| Nr. | Denumirea riscului | Descrierea riscului | Alocare | | Managementul riscului |
|--|---------------------------------------|--|-------------|-----------|---|
| | | | Delegatarul | Delegatul | |
| | | teren (ex. trama stradala, drumuri greu accesibile), serviciul nu poate fi prestat la standardele stabilite. | | | verificarea în detaliu a situatiei de pe teren din zona unde serviciul va fi prestat. |
| FINANTATOR SI FINANTARE | | | | | |
| 7. | Modificari de taxe | Pe parcursul desfasurarii contractului, regimul de impozitare general se schimba in defavoarea Operatorului | 100% | | In cazul in care taxele si impozitele vor suferi modificari, se va incerca contracararea acestor costuri suplimentare prin modificarea costurilor de operare |
| RISURI REFERITOARE LA PERIOADA DE OPERARE | | | | | |
| 8. | Intervenții la infrastructura rutiera | Lucările de infrastructură derulate de autoritățile publice locale (intervenții planificate) împiedică accesul la punctele de colectare a deșeurilor, serviciul nemaiputând fi prestat la standardele stabilite. | 100% | | Delegatarul trebuie să comunice din timp Delegatului calendarul lucrărilor la infrastructură, astfel încât Delegatul să își poată organiza activitatea în mod corespunzător. Pentru eventualele costuri suplimentare generate de dificultăți majore în prestarea serviciului, Delegatul poate solicita recuperarea costurilor suplimentare. Solicitarea va fi în mod obligatoriu documentată. |

| Nr. | Denumirea riscului | Descrierea riscului | Alocare | | Managementul riscului |
|-----|--|---|-------------|-----------|---|
| | | | Delegatarul | Delegatul | |
| 9. | Afectarea infrastructurii rutiere în urma dezastrelor naturale | Afectarea infrastructurii rutiere în urma producerii de dezastre naturale (ex. drumuri surpate, poduri rupte de la inundatii) poate restricționa accesul la punctele de colectare a deșeurilor, Delegatul neputând asigura frecvența de colectare conform contractului. | 100% | | În aceste situații Delegatul este îndreptățit să solicite recuperarea costurilor suplimentare. |
| 10. | Colectorii informali | Colectorii informali care extrag deșeurile reciclabile din recipientii de colectare separată. | 100% | | Acest risc nu are repercursiuni directe asupra activității Delegatului de colectare, decât, în cel mai rau caz, poate produce daune asupra recipientilor de colectare. În schimb, perpetuarea unei asemenea operații are impact asupra sistemului integrat de gestionare a deșeurilor, deoarece deșeurile reciclabile colectate separat și ulterior sortate aduc venituri în sistem prin valorificare la operatorii economici. În situația în care această practică se perpetuează, |

| Nr. | Denumirea riscului | Descrierea riscului | Alocare | | Managementul riscului |
|-----|---|--|-------------|-----------|---|
| | | | Delegatarul | Delegatul | |
| | | | | | veniturile în sistem scad. În aceasta situație Delegatul are obligația de a anunța în scris Delegatarului pentru ca aceasta să ia măsurile ce se impun. |
| 11. | Impurificare foarte mare a deșeurilor colectate separat | In general, este acceptat un anumit grad de impurificare (greșeli) în cazul fiecărui recipient de colectare separată a deșeurilor. In situația în care gradul de impurificare este foarte mare, conduce la reducerea semnificativă a cantității de deșeuri valorificate. | 50% | 50% | Delegatul are obligația de a derula permanent campanii de conștientizare a utilizatorilor în ceea ce privește colectarea separată a deșeurilor reciclabile și compostarea individuală a deșeurilor biodegradabile. În situațiile în care gradul de impurificare este foarte ridicat iar deșeurile nu mai pot fi valorificate, colectarea acestora se va realiza împreună cu colectarea deșeurilor amestecate. Raționamentul de mai sus se aplică exclusiv situațiilor punctuale (recipienti în care la un moment dat este identificată o impurificare foarte mare). |
| 12. | Deșeuri periculoase | Containerele pentru colectarea separată | | 100% | Delegatul are obligația de a |

| Nr. | Denumirea riscului | Descrierea riscului | Alocare | | Managementul riscului |
|-----|--|---|-------------|-----------|--|
| | | | Delegatarul | Delegatul | |
| | | a deșeurilor menajere contin și deșeuri periculoase vizibile. | | | derula permanent campanii de conștientizare a utilizatorilor în ceea ce privește colectarea separată a deșeurilor. De asemenea, Delegatul trebuie să extragă deșeurile periculoase identificate din containere și sa le elimine conform procedurilor ceritificate în sistemul de management de mediu. |
| 13. | Cantitatea de deșeuri ce trebuie colectată este mai mare decat cea planificată | In anumite zone, cantitățile de deșeuri ce trebuie colectate sunt semnificativ mai mari decât cantitățile prezentate în Caietul de sarcini. Pentru colectarea acestora este necesară creșterea frecvenței de colectare. | 100% | | În situația în care timp de 3 luni calendaristice se înregistrează o cantitate de deșeuri mai mare cu cel puțin 5% față de cantitatea estimata în Caietul de sarcini, Delegatul este îndreptatit sa solicite ajustarea tarifului. Ajustarea tarifului se va realiza obligatoriu în corelație cu actualizarea datelor privind generarea deșeurilor. |
| 14. | Distrușgerea/vandalizarea punctuala a recipientilor de colectare | Este vorba de cazuri izolate în care este distrus un număr foarte mic de recipienti. | | 100% | Delegatul are obligativitatea înlocuirii recipientilor distruși, costurile |

| Nr. | Denumirea riscului | Descrierea riscului | Alocare | | Managementul riscului |
|-----|--|--|-------------|-----------|---|
| | | | Delegatarul | Delegatul | |
| | | | | | de înlocuire a echipamentului fiind cuprins în fundamentarea tarifului. |
| 15. | Cerințe suplimentare privind reglementările de mediu - taxe | Pe parcursul derulării contractului de operare actele de reglementare suportă modificări și sunt introduse noi taxe aplicabile. | 100% | | Orice taxă/impunere financiară nou aparută pe parcursul derulării contractului care se aplică Delegatului și care nu a existat la momentul depunerii Ofertei, Delegatul este îndreptățit la recuperarea costurilor și eventuala ajustare a tarifului. Raționamentul de mai sus se aplică exclusiv situațiilor de operare conforma a serviciului. Orice situație de practică neconformă este în sarcina Delegatului. |
| 16. | Cerințe tehnice suplimentare privind reglementările de mediu | Pe parcursul derulării contractului de operare actele de reglementare suportă modificări și sunt introduse noi cerințe tehnice aplicabile. | 100% | | Orice cerință tehnică nou aparută pe parcursul derulării contractului care se aplica Delegatului și care nu a existat la momentul depunerii Ofertei, genereaza costuri suplimentare în activitatea Delegatului. Acesta este |

| Nr. | Denumirea riscului | Descrierea riscului | Alocare | | Managementul riscului |
|-----------------------------------|---|--|-------------|-----------|--|
| | | | Delegatarul | Delegatul | |
| | | | | | indreptătit la recuperarea costurilor (dacă este cazul) și la ajustarea tarifului. Raționamentul de mai sus se aplică exclusiv situațiilor de operare conformă a serviciului. Orice situație de practică neconformă este în sarcina Delegatului. |
| RISCURI DE DISPONIBILITATE | | | | | |
| 17. | Nerespectarea indicatorilor de performanta | Operatorul, din diferite motive care tin exclusiv de mosul sau de organizare si gestionare a activitatii nu indeplineste indicatorii de performanta asumati | 0 | 100% | Operatorul trebuie sa depuna toate eforturile necesare in vederea respectarii si atingerii indicatorilor de performanta |
| 18. | Nerespectarea parametrilor de calitate ai serviciului prestat | Operatorul presteaza serviciile asumate la un nivel de calitate necorespunzator | 0 | 100% | Operatorul trebuie sa depuna toate eforturile necesare astfel încât serviciile prestate sa fie la un nivel calitativ superior |
| RISCURI GENERALE | | | | | |
| 19. | Grad redus de recuperare a contravalorii serviciilor de salubritate, care duce la încasarea parțială sumelor contractate de catre Delegat | Gradul scăzut de încasare a tarifului conduce la dificultăți financiare, operare neconformă și imposibilitatea derularii programului de intretinere, inlocuire și dezvoltare a | | 100% | Delegatul este deplin responsabil de gradul de colectare și trebuie să asigure fondul de rulment necesar acoperirii tuturor costurilor de operare, astfel încât gradul de colectare să nu reprezinte un risc. |

| Nr. | Denumirea riscului | Descrierea riscului | Alocare | | Managementul riscului |
|-----|--------------------|---------------------|-------------|-----------|-----------------------|
| | | | Delegatarul | Delegatul | |
| | | activelor. | | | |

CAPITOLUL 6 - CONCLUZII

Analiza corelată a prevederilor contractuale și a cadrului legislativ aplicabil conduce la concluzia că ne aflăm în fața unui **transfer a unei părți semnificative a riscului de operare către operatorul economic, ceea ce implicit presupune că tipul de contract este unul de concesiune** .

ANEXA 2 UNITATILE ADMINISTRATIV TERITORIALE PENTRU CARE SE DERULEAZA PROCEDURA DE ATRIBUIRE

Zona 1 - Balș

| Unitate administrativ - teritorială | Nr. mediu de locuitori, inclusiv flotanți | Nr. de gospodării individuale | Nr. asociații de proprietari | Nr. agenți economici |
|-------------------------------------|---|-------------------------------|------------------------------|----------------------|
| BALȘ | 16.840 | 6174 | 41 | 350 |
| Baldovinești | 1087 | 413 | - | 15 |
| Bârza | 2478 | 860 | - | 13 |
| Bobicești | 3243 | 1140 | - | 30 |
| Căluși | 1488 | 649 | - | 13 |
| Dobrețu | 1160 | 505 | - | 9 |
| Dobrun | 1516 | 517 | - | 3 |
| Găvănești | 2027 | 764 | - | 21 |
| Iancu Jianu | 3947 | 1381 | - | 32 |
| Morunglav | 2473 | 994 | - | 12 |
| Oboga | 1723 | 585 | - | 5 |
| Osica de Jos | 1558 | 575 | - | 17 |
| Pârșcoveni | 3047 | 986 | - | 9 |
| Șopârlița | 1268 | 443 | - | 9 |
| Voineasa | 2119 | 759 | - | 7 |
| Vulpeni | 2162 | 892 | - | 12 |
| Total urban | 16.840 | 6.174 | 41 | 250 |
| Total rural | 31.296 | 11.463 | 0 | 207 |
| TOTAL zona 1: | 48.136 | 17.637 | 41 | 457 |

Zona 2 - Caracal

| Unitate administrativ - teritorială | Nr. mediu de locuitori, inclusiv flotanți | Nr. de gospodării individuale | Nr. asociații de proprietari | Nr. agenți economici |
|-------------------------------------|---|-------------------------------|------------------------------|----------------------|
| CARACAL | 28.673 | 10350 | 24 | 677 |
| DRĂGĂNEȘTI – OLT | 10.033 | 3372 | 1 | 174 |
| Cezieni | 1793 | 637 | - | 14 |
| Fălcoiu | 3855 | 1305 | - | 12 |
| Stoicănești | 2548 | 1041 | - | 22 |
| Tufeni | 2963 | 1109 | - | 20 |
| Drăghiceni | 1767 | 548 | - | 8 |
| Dobrosloveni | 3711 | 1162 | - | 30 |
| Fărcașele | 4614 | 1347 | - | 19 |
| Văleni | 2684 | 1219 | - | 14 |
| Stoenești | 2358 | 746 | - | 20 |
| Dăneasa | 3789 | 1210 | - | 28 |
| Radomirești | 3232 | 1484 | - | 20 |
| Seaca | 2021 | 819 | - | 14 |
| Mihăești | 1629 | 700 | - | 9 |
| Redea | 2946 | 1018 | - | 26 |
| Deveselu | 3050 | 937 | 2 | 21 |
| Gostavățu | 2837 | 1031 | - | 17 |
| Sprâncenata | 2607 | 1081 | - | 13 |
| Vlădila | 1918 | 639 | - | 19 |
| Traian | 3162 | 965 | - | 12 |
| Băbiciu | 1994 | 747 | - | 13 |

| Unitate administrativ - teritorială | Nr. mediu de locuitori, inclusiv flotanți | Nr. de gospodării individuale | Nr. asociații de proprietari | Nr. agenți economici |
|-------------------------------------|---|-------------------------------|------------------------------|----------------------|
| Grădinile | 1471 | 528 | - | 6 |
| Studina | 3014 | 872 | - | 19 |
| Rotunda | 2791 | 917 | - | 17 |
| Brastavău | 4786 | 1534 | - | 21 |
| Scărișoara | 2920 | 903 | - | 22 |
| TOTAL Urban: | 38.706 | 13.722 | 25 | 851 |
| Total rural | 70.460 | 24.499 | 2 | 436 |
| TOTAL Zona 2: | 109.166 | 38.221 | 27 | 1287 |

Zona 3 - Corabia

| Unitate administrativ - teritorială | Nr. mediu de locuitori, inclusiv flotanți | Nr. de gospodării individuale | Nr. asociații de proprietari | Nr. agenți economici |
|-------------------------------------|---|-------------------------------|------------------------------|----------------------|
| CORABIA | 14.770 | 5404 | 4 | 286 |
| Bucinișu | 2087 | 713 | - | 19 |
| Obârșia | 2855 | 985 | - | 10 |
| Rusănești | 4207 | 1336 | - | 24 |
| Urzica | 2236 | 807 | - | 8 |
| Vădăstrița | 3361 | 1045 | - | 11 |
| Vădastra | 1413 | 491 | - | 5 |
| Vișina | 2940 | 1005 | - | 28 |
| Vișina Nouă | 1739 | 605 | - | 10 |
| Cilienii | 3170 | 942 | - | 12 |
| Ștefan cel Mare | 1753 | 684 | - | 9 |
| Tia Mare | 4430 | 1251 | - | 18 |
| Ianca | 3505 | 1274 | - | 30 |
| Grojdibodu | 2804 | 885 | - | 23 |
| Gura Padinii | 1634 | 518 | - | 12 |
| Orlea | 2292 | 764 | - | 14 |
| Izbiceni | 4663 | 1223 | - | 47 |
| Gârcov | 2238 | 681 | - | 8 |
| Giuvărăști | 2361 | 752 | - | 10 |
| Total urban | 14.770 | 5.404 | 4 | 286 |
| Total rural | 49.688 | 15.961 | 0 | 298 |
| TOTAL Zona 3: | 64.458 | 21.365 | 4 | 584 |

Zona 4 - Scornicești

| Unitate administrativ - teritorială | Nr. mediu de locuitori, inclusiv flotanți | Nr. de gospodării individuale | Nr. asociații de proprietari | Nr. agenți economici |
|-------------------------------------|---|-------------------------------|------------------------------|----------------------|
| SCORNICEȘTI | 10.991 | 3981 | 0 | 210 |
| Tătulești | 1072 | 525 | - | 8 |
| Colonești | 2060 | 877 | - | 19 |
| Bărăști | 1782 | 897 | - | 6 |
| Topana | 961 | 470 | - | 6 |
| Cungrea | 2131 | 929 | - | 11 |
| Poboru | 1976 | 815 | - | 10 |
| Leleasca | 1597 | 796 | - | 4 |
| Făgețelu | 1218 | 618 | - | 5 |
| Optași-Măgura | 1230 | 511 | - | 16 |

| Unitate administrativ - teritorială | Nr. mediu de locuitori, inclusiv flotanți | Nr. de gospodării individuale | Nr. asociații de proprietari | Nr. agenți economici |
|-------------------------------------|---|-------------------------------|------------------------------|----------------------|
| Total urban | 10.991 | 3.981 | 0 | 210 |
| Total rural | 14.027 | 6.438 | 0 | 85 |
| TOTAL zona 4: | 25.018 | 10.419 | 0 | 295 |

Zona 5 - Slatina

| Unitate administrativ - teritorială | Nr. mediu de locuitori, inclusiv flotanți | Nr. de gospodării individuale | Nr. asociații de proprietari | Nr. agenți economici |
|-------------------------------------|---|-------------------------------|------------------------------|----------------------|
| SLATINA | 63.524 | 24612 | 157 | 2593 |
| PIATRA-OLT | 5.932 | 1974 | 0 | 84 |
| POTCOAVA | 5.534 | 1799 | 0 | 121 |
| Vulturești | 2443 | 1033 | - | 12 |
| Verguleasa | 3004 | 1190 | - | 24 |
| Vitomirești | 2212 | 982 | - | 15 |
| Dobroteasa | 1782 | 797 | - | 27 |
| Sâmburești | 1167 | 497 | - | 2 |
| Bălteni | 1669 | 606 | - | 10 |
| Spineni | 2033 | 940 | - | 17 |
| Cârlogani | 2283 | 976 | - | 26 |
| Grădinari | 2133 | 688 | - | 29 |
| Teslui | 2629 | 1052 | - | 25 |
| Strejești | 3318 | 1322 | - | 29 |
| Oporelu | 1259 | 599 | - | 7 |
| Pleșoiu | 3035 | 1221 | - | 29 |
| Curtișoara | 4111 | 1465 | - | 57 |
| Priseaca | 1459 | 608 | - | 25 |
| Slătioara | 2477 | 883 | - | 92 |
| Valea Mare | 3524 | 1277 | - | 36 |
| Perieți | 2206 | 860 | - | 19 |
| Corbu | 2408 | 849 | - | 9 |
| Ipotești | 1428 | 450 | - | 7 |
| Mîlcov | 1493 | 551 | - | 19 |
| Brebeni | 3080 | 1061 | - | 39 |
| Schitu | 2519 | 973 | - | 19 |
| Movileni | 3287 | 1239 | - | 24 |
| Icoana | 1832 | 765 | - | 13 |
| Coteana | 2437 | 1001 | - | 20 |
| Vâlcele | 2460 | 963 | - | 18 |
| Șerbănești | 2884 | 1036 | - | 22 |
| Gâncasa | 3686 | 1369 | - | 65 |
| Brâncoveni | 2662 | 999 | - | 21 |
| Osica de Sus | 5113 | 1585 | - | 57 |
| Mărunței | 4089 | 1371 | - | 35 |
| Izvoarele | 3380 | 1114 | - | 23 |
| Crâmpoia | 3519 | 1147 | - | 26 |
| Nicolae Titulescu | 1230 | 481 | - | 9 |
| Ghimpețeni | 1506 | 589 | - | 14 |
| Sârbii Măgura | 2005 | 755 | - | 21 |
| Total urban | 74.990 | 28.385 | 150 | 2798 |
| Total rural | 93.762 | 35.294 | 0 | 942 |
| TOTAL Zona 5: | 168.752 | 63.679 | 0 | 3740 |

ANEXA 3 LISTA PUNCTELOR AMENAJATE PENTRU COLECTAREA DEȘEURILOR MENAJERE (RECICLABILE SI REZIDUALE) SI DOTAREA ACESTORA

Zona 1 - Bals

| Nr. crt. | Localitate/adresa punct colectare | | Dotare puncte de colectare (contaiere 1,1 mc) | | | |
|----------|-----------------------------------|-----------|---|------------------|---------------|---------------|
| | | | Hartie si carton | Plastic si metal | Sticla | Reziduale |
| | | | Nr.containere | Nr.containere | Nr.containere | Nr.containere |
| 1 | BALS | 38 | 43 | 86 | 43 | 177 |
| 1.1 | Corbeni 1- dreapta catre Romana | 1 | | | | |
| 1.2 | Corbeni 2 – Cimitir | 1 | | | | |
| 1.3 | Corbeni 3 – Biserica | 1 | | | | |
| 1.4 | Corbeni 4 – deapta catre Romana | 1 | | | | |
| 1.5 | Corbeni 5 – dreapta catre Romana | 1 | | | | |
| 1.6 | Pod Geamartalui | 1 | | | | |
| 1.7 | Ciresului 1 | 1 | | | | |
| 1.8 | Ciresului 2 | 1 | | | | |
| 1.9 | Rasaritului | 1 | | | | |
| 1.10 | Spineni | 1 | | | | |
| 1.11 | Nicolae Titulescu | 1 | | | | |
| 1.12 | Macesului | 1 | | | | |
| 1.13 | Popa Sapca 1 | 1 | | | | |
| 1.14 | Popa Sapca 2 | 1 | | | | |
| 1.15 | Popa Sapca 3 | 1 | | | | |
| 1.16 | Popa Sapca 4 | 1 | | | | |
| 1.17 | Popa Sapca 5 | 1 | | | | |
| 1.18 | Mainesti 1 | 1 | | | | |
| 1.19 | Mainesti 2 | 1 | | | | |
| 1.20 | Mainesti 3 | 1 | | | | |
| 1.21 | Ion Creanga | 1 | | | | |
| 1.22 | Nufarului | 1 | | | | |
| 1.23 | Petre Pandrea 1 | 1 | | | | |
| 1.24 | Petre Pandrea 2 | 1 | | | | |
| 1.25 | Teis 1 | 1 | | | | |
| 1.26 | Teis 2 | 1 | | | | |
| 1.27 | N. Balcescu 1 | 1 | | | | |
| 1.28 | N. Balcescu 2 | 1 | | | | |
| 1.29 | N. Balcescu 3 | 1 | | | | |
| 1.30 | N. Balcescu 4 | 1 | | | | |
| 1.31 | N. Balcescu 5 | 1 | | | | |
| 1.32 | N. Balcescu 6 | 1 | | | | |
| 1.33 | N. Balcescu 7 | 1 | | | | |
| 1.34 | Fratii Buzesti 1 | 1 | | | | |
| 1.35 | Fratii Buzesti 2 | 1 | | | | |
| 1.36 | Fratii Buzesti 3 | 1 | | | | |
| 1.37 | Fratii Buzesti 4 | 1 | | | | |
| 1.38 | Libertatii | 1 | | | | |
| 2 | BALDOVINESTI | 6 | | 3 | 3 | 18 |
| 2.1 | Scoala Gubandru | 1 | | | | |

| | | | | | | |
|------|--------------------------|-----------|--|----------|----------|-----------|
| 2.2 | Gradinita Pietris | 1 | | | | |
| 2.3 | Centru Baldovinești | 1 | | | | |
| 2.4 | Centru Pietris | 1 | | | | |
| 2.5 | Cap sat Pietris | 1 | | | | |
| 2.6 | Scoala Baldovinești | 1 | | | | |
| 3. | BARZA | 10 | | 6 | 6 | 36 |
| 3.1 | Pascu Victor | 1 | | | | |
| 3.2 | Camin Birza | 1 | | | | |
| 3.3 | Balea Ilie | 1 | | | | |
| 3.4 | Balta – dig | 1 | | | | |
| 3.5 | Cinte | 1 | | | | |
| 3.6 | Moara | 1 | | | | |
| 3.7 | Primaria noua | 1 | | | | |
| 3.8 | Cimitir | 1 | | | | |
| 3.9 | Primaria veche | 1 | | | | |
| 3.10 | Str. Tineretului | 1 | | | | |
| 4. | BOBICEȘTI | 11 | | 7 | 7 | 39 |
| 4.1 | ITU | 1 | | | | |
| 4.2 | SMA | 1 | | | | |
| 4.3. | Dispensar | 1 | | | | |
| 4.4 | Scoala Leotesti | 1 | | | | |
| 4.5 | IAS Belgun | 1 | | | | |
| 4.6 | Stadion Bobicesti | 1 | | | | |
| 4.7 | Mârțagă | 1 | | | | |
| 4.8 | Manica CAP | 1 | | | | |
| 4.9 | Scoala Comanesti | 1 | | | | |
| 4.10 | Scoala Chintesti | 1 | | | | |
| 4.11 | Intrare Bechet | 1 | | | | |
| 4.12 | Scoala Bechet | 1 | | | | |
| 4.13 | Bârlui Bechet | 1 | | | | |
| 5. | CALUI | 7 | | 4 | 4 | 21 |
| 5.1 | Ilie Fita | 1 | | | | |
| 5.2 | Scoala Calui centru | 1 | | | | |
| 5.3 | Ulita biserica | 1 | | | | |
| 5.4 | Ion Cica | 1 | | | | |
| 5.5 | Cazan Badica | 1 | | | | |
| 5.6 | Transformator cimitir | 1 | | | | |
| 5.7 | Nicu Gingu | 1 | | | | |
| 5.8 | Petre Cirnu | 1 | | | | |
| 5.9 | Pod Muta | 1 | | | | |
| 5.10 | Pod Colnic | 1 | | | | |
| 6. | DOBREȘTI | 6 | | 4 | 4 | 17 |
| 6.1 | Punct Vlad Pod | 1 | | | | |
| 6.2 | Punct Olaru Ion | 1 | | | | |
| 6.3 | Punct Miu Gheorghe | 1 | | | | |
| 6.4 | Punct Stadion Dobretu | 1 | | | | |
| 6.5 | Punct Lazara | 1 | | | | |
| 6.6 | Punct Iscru | 1 | | | | |
| 7. | DOBRUN | 7 | | 4 | 4 | 19 |
| 7.1 | Sat Chilii – Ciocan Ctin | 1 | | | | |
| 7.2 | Sat Dobrun – Poiana | 1 | | | | |

| | | | | | | |
|------|--|-----------|--|----------|----------|-----------|
| | Teodorescu | | | | | |
| 7.3 | Sat Dobrun – Ududoi Costel | 1 | | | | |
| 7.4 | Sat Dobrun – Fosta sectie de mecanizare | 1 | | | | |
| 7.5 | Sat Ulmet – Alexie Marian | 1 | | | | |
| 7.6 | Sat Rosienii Mici – Poiana Ghita Miscodel | 1 | | | | |
| 7.7 | Sat Rosienii Mar – Poiana Dumitrian | 1 | | | | |
| 8. | GĂVĂNEȘTI | 8 | | 5 | 5 | 25 |
| 8.1 | Sat Decindea, sat Gavanesti | 1 | | | | |
| 8.2 | Str. Liliacului sat Brosteni | 1 | | | | |
| 8.3 | Intersectia str. Primaverii cu str. Armoniei, sat Baleasa | 1 | | | | |
| 8.4 | Str. Primaverii satul Baleasa | 1 | | | | |
| 8.5 | Str. Linia Noua sat Gavanesti | 1 | | | | |
| 8.6 | Str. Bratulesti sat Gavanesti | 1 | | | | |
| 8.7 | Str. Principala sat Baleasa | 1 | | | | |
| 8.8 | Str. Primaverii sat Baleasa | 1 | | | | |
| 9. | IANCU JIANU | 14 | | 5 | 5 | 26 |
| 9.1 | Tanase Tudor | 1 | | | | |
| 9.2 | Scoala Generala nr.1 | 1 | | | | |
| 9.3 | Mogoroase Titel | 1 | | | | |
| 9.4 | Primaria Iancu Jianu | 1 | | | | |
| 9.5 | Spital | 1 | | | | |
| 9.6 | Targ | 1 | | | | |
| 9.7 | Liceul Teoretic | 1 | | | | |
| 9.8 | Liceul Teoretic DJ 643 | 1 | | | | |
| 9.9 | Dispensar Veterinar CAP | 1 | | | | |
| 9.10 | Cimitir nr.1 | 1 | | | | |
| 9.11 | Str. Albinelor (Vulpenaru) | 1 | | | | |
| 9.12 | Puiernita –Parc petrolier | 1 | | | | |
| 9.13 | Biserica Dobriceni | 1 | | | | |
| 9.14 | Scoala Preotesti | 1 | | | | |
| 10. | MORUNGLAV | 10 | | 6 | 6 | 33 |
| 10.1 | Sat Morunglav punct Peret str. Principala | 1 | | | | |

| | | | | | | |
|-------|---|-----------|--|----------|----------|-----------|
| 10.2 | Sat Morunglav punct CAP str. Principala | 1 | | | | |
| 10.3 | Sat Morunglav punct centru str. Principala | 1 | | | | |
| 10.4 | Sat Morunglav punct Dispensar str. Principala | 1 | | | | |
| 10.5 | Sat Morunglav punct Oltet str. Oltetului | 1 | | | | |
| 10.6 | Sat Morunglav punct Nuci str. Principala | 1 | | | | |
| 10.7 | Sat Morunesti punct scoala veche str. Principala | 1 | | | | |
| 10.8 | Sat Barasti punct Pod str. Principala | 1 | | | | |
| 10.9 | Sat Poiana Mare punct Scoala str. Principala | 1 | | | | |
| 10.10 | Sat Ghiosani punct Scoala Veche str. Principala | 1 | | | | |
| 11. | OBOGA | 7 | | 4 | 4 | 19 |
| 11.1 | Strada Biserici nr.32 | 1 | | | | |
| 11.2 | Strada Principala nr.234 | 1 | | | | |
| 11.3 | Strada Principala nr.242 | 1 | | | | |
| 11.4 | Strada Principala nr.321 | 1 | | | | |
| 11.5 | Strada 1 Decembrie nr.98 | 1 | | | | |
| 11.6 | Strada Virnava | 1 | | | | |
| 11.7 | Strada Parcului | 1 | | | | |
| 12. | OSICA DE JOS | 7 | | 4 | 4 | 20 |
| 12.1 | Gușata | 1 | | | | |
| 12.2 | Brutarie | 1 | | | | |
| 12.3 | Cotină (Gață) | 1 | | | | |
| 12.4 | Nicu Târcă | 1 | | | | |
| 12.5 | Marian Stoian | 1 | | | | |
| 12.6 | Bobu Centru | 1 | | | | |
| 12.7 | Târg | 1 | | | | |
| 13. | PÎRȘCOVENI | 12 | | 7 | 7 | 38 |
| 13.1 | Scoala Pîrșcoveni | 1 | | | | |
| 13.2 | Lacul ciocii | 1 | | | | |
| 13.3 | Gradinita veche Olari | 1 | | | | |
| 13.4 | Mitroi Stelian | 1 | | | | |
| 13.5 | Parc Butoi | 1 | | | | |
| 13.6 | Barbu Mihăiță | 1 | | | | |
| 13.7 | Camin Cultural Pîrșcoveni | 1 | | | | |

| | | | | | | |
|------------|--|-----------|--|----------|----------|-----------|
| 13.8 | Cismaru Ion | 1 | | | | |
| 13.9 | Plopeanu Ion | 1 | | | | |
| 13.10 | Str. Bisericii – Butoi | 1 | | | | |
| 13.11 | Ciurică Lenuța (fost CAP) | 1 | | | | |
| 13.12 | Andrei Ion – Posta Olari | 1 | | | | |
| 14. | ȘOPĂRLIȚA | 6 | | 4 | 4 | 17 |
| 14.1 | STRADA Constantin Brancusi | 1 | | | | |
| 14.2 | STRADA Constantin Brancusi | 1 | | | | |
| 14.3 | STRADA Constantin Brancusi | 1 | | | | |
| 14.4 | Str. Aleea Scolii | 1 | | | | |
| 14.5 | Strada Principala | 1 | | | | |
| 14.6 | Strada Stadionului | 1 | | | | |
| 15. | VOINEASA | 9 | | 5 | 5 | 26 |
| 15.1 | Pod Pieptanari | 1 | | | | |
| 15.2 | Gradinita Racovita | 1 | | | | |
| 15.3 | La Luica | 1 | | | | |
| 15.4 | La Firca | 1 | | | | |
| 15.5 | Drumul lui Cearnoave | 1 | | | | |
| 15.6 | Pod Rusanesti | 1 | | | | |
| 15.7 | Fantana Voineasa Mare | 1 | | | | |
| 15.8 | Intersectie Voineasa Mica | 1 | | | | |
| 15.9 | Biserica Blaj | 1 | | | | |
| 16. | VULPENI | 10 | | 6 | 6 | 30 |
| 16.1 | Sat Giropsani intersectie strazile Stejarului cu Liliacului | 1 | | | | |
| 16.2 | Sat Mardale str. Rasaritului – zona fantana | 1 | | | | |
| 16.3 | Sat Pescaresti str Luncii – pot Geamartalui | 1 | | | | |
| 16.4 | Sat Pescaresti str. Viitorului – post politie | 1 | | | | |
| 16.5 | Sat Cotorbesti str. Trandafirilor fost CAP | 1 | | | | |
| 16.6 | Sat Valea Satului str. Craiovei – fosta statie Rompetrol | 1 | | | | |
| 16.7 | Sat Tabaci str. Ecaterina Teodoroiu –fosta | 1 | | | | |

| | | | | | | |
|-------|---|---|--|--|--|--|
| | sectie mecanizare | | | | | |
| 16.8 | Sat Prisaca str. Colinei – zona magazin | 1 | | | | |
| 16.9 | Sat Simniceni str. Eroilor – zona magazin | 1 | | | | |
| 16.10 | Sat Plopsorelu str. Plopilor – fosta scoala | 1 | | | | |

| Nr. crt. | Localitate/adresa punct colectare | Dotare puncte de colectare cu containere semiîngropate | | | |
|----------|---|--|------------------|---------------|------------------|
| | | Hartie si carton (3 mc) | Plastic si metal | Sticla (3 mc) | Reziduale (5 mc) |
| 1.39 | Balș - str. N. Bălcescu - cinema | 2 | - | 2 | 2 |
| 1.40 | Balș - str. N. Bălcescu - sală sport parc | 2 | - | 2 | 2 |
| 1.41 | Balș - Bl. 15 | 1 | - | 1 | 1 |
| 1.42 | Balș - Bl. 18 | 2 | - | 2 | 2 |
| 1.43 | Balș - Bl. P1-P2 | 1 | - | 1 | 1 |
| 1.44 | Balș - parcare PUB | 2 | - | 2 | 2 |
| 1.45 | Balș - TERMEX | 2 | - | 2 | 2 |
| 1.46 | Balș - spate BCR | 1 | - | 1 | 1 |
| 1.47 | Balș - Restaurant Familiar | 1 | - | 1 | 1 |
| 1.48 | Balș - Temerarii | 1 | - | 1 | 1 |

Zona 2 – Caracal

| Nr. crt. | Localitate/adresa punct colectare | Dotare puncte de colectare (contaiere 1,1 mc) | | | | |
|----------|--|---|------------------|---------------|---------------|-----|
| | | Hartie si carton | Plastic si metal | Sticla | Reziduale | |
| | | Nr.containere | Nr.containere | Nr.containere | Nr.containere | |
| 1 | DRĂGANEȘTI – OLT | 30 | 25 | 50 | 25 | 102 |
| 1.1 | Piata 1Decembrie 1918 | 1 | | | | |
| 1.2 | Blocul G3 (Penny) | 1 | | | | |
| 1.3 | Blocul E5 | 1 | | | | |
| 1.4 | Blocul A | 1 | | | | |
| 1.5 | Blocul 14 | 1 | | | | |
| 1.6 | Blocul PM2 | 1 | | | | |
| 1.7 | Blocul G1 | 1 | | | | |
| 1.8 | Blocul ANL | 1 | | | | |
| 1.9 | Str.Elena Dendea intersectie cu Str.Salcamilor | 1 | | | | |
| 1.10 | Str.N.Titulescu intersectie cu str. Saliste | 1 | | | | |
| 1.11 | Str.Boianului intersectie cu str.Caritatii | 1 | | | | |
| 1.12 | Str.Pietii | 1 | | | | |
| 1.13 | Str. N.Titulescu intersectie cu Str. Sperantei | 1 | | | | |

| | | | | | | |
|----------|---|-----------|-----------|-----------|-----------|------------|
| 1.14 | Str.Rozelor intersectie cu Str. Tunari | 1 | | | | |
| 1.15 | Str.N.Titulescu intersectie cu Str.Bujorului | 1 | | | | |
| 1.16 | Str.N.Titulescu langa Muzeul Campia Boianului | 1 | | | | |
| 1.17 | Str.N.Titulescu intersectie cu str. Garii | 1 | | | | |
| 1.18 | Str.Pescari intersectie cu Str.Cumpana | 1 | | | | |
| 1.19 | Str.Parcului intersectie cu str. Salciilor | 1 | | | | |
| 1.20 | Str.Foisor langa CASUTELE TIP | 1 | | | | |
| 1.21 | Str. Dumbrava intersectie cu Str.Berzelor | 1 | | | | |
| 1.22 | Str. Gradinari intersectie cu Str. Oltului | 1 | | | | |
| 1.23 | Str. Izvorulu Saiului langa proprietatea lui Nedelcu Mirel | 1 | | | | |
| 1.24 | Str. Vadul Cumanilor intersectie cu Str.Comanancelor | 1 | | | | |
| 1.25 | Str. G-ral Teiusanu intersectie cu Str.Zorilor | 1 | | | | |
| 1.26 | Str. G-ral Teiusanu intersectie cu Str. Eroilor | 1 | | | | |
| 1.27 | Str. G-ral Teiusanu intersectie cu Str. Invatator Tobescu | 1 | | | | |
| 1.28 | Str. G-ral Teiusanu intersectie cu Str. Vadul Cumanilor | 1 | | | | |
| 1.29 | Str. Banu Mihai intre Buzulica Grigore si Cercel Floarea | 1 | | | | |
| 1.30 | Str. Slt.Popa Daniel langa proprietatea lui Ispas Gheorghe | 1 | | | | |
| 2 | CARACAL | 40 | 33 | 66 | 33 | 136 |
| 2.1 | Str. Decebal intersectie cu str. | 1 | | | | |

| | | | | | | |
|------|--|----------|--|--|--|--|
| | Gheorghe Doja | | | | | |
| 2.2 | Str. Rahovei langa Targul saptamanal | 1 | | | | |
| 2.3 | Str. Tudor Vladimirescu langa stalp inalta tensiune | 1 | | | | |
| 2.4 | Str. Mircea Voda colt cu Poenari | 1 | | | | |
| 2.5 | Str. Stefan cel Mare colt cu str. Marasti | 1 | | | | |
| 2.6 | Str. Ghe Doja intersectie cu str. Marasti | 1 | | | | |
| 2.7 | Str. Macesului | 1 | | | | |
| 2.8 | Str. Decebal intersectie cu str. Elena Doamna | 1 | | | | |
| 2.9 | Ghe Doja intersectie cu Maior Crantea | 1 | | | | |
| 2.10 | Ghe Doja intersectie cu str. Marasti | 1 | | | | |
| 2.11 | Str. Mircea Voda nr.55 incinta GPN nr.8 | 1 | | | | |
| 2.12 | Str. Negru Voda nr. 15 | 1 | | | | |
| 2.13 | Str. Craiovei colt cu str. Strandului | 1 | | | | |
| 2.14 | Str. Craiovei intersectie cu str. Ion Mincu | 1 | | | | |
| 2.15 | Cuza Voda incinta parc | 1 | | | | |
| 2.16 | Mihai Viteazu la N de teren de sport mic | 1 | | | | |
| 2.17 | Str Strandului | 1 | | | | |
| 2.18 | Str. Spiru Haret colt cu Mihai Viteazu | 1 | | | | |
| 2.19 | Str. D Gherea colt cu str. Frasinului | 1 | | | | |
| 2.20 | Pozitia 2 str. Lotrului limita incinta SC Carmo SA | 1 | | | | |
| 2.21 | Aleea Carpati nr.2 | 1 | | | | |
| 2.22 | Str. D Gherea colt cu Tg Vechi | 1 | | | | |
| 2.23 | Aleea Carpati colt cu str. Carpati | 1 | | | | |
| 2.24 | Str. Infratii la S de SC IGO SAS | 1 | | | | |
| 2.25 | STR. Bistritei incinta Colegiu Ionita Asan | 1 | | | | |

| | | | | | | |
|----------|--|----------|--|----------|----------|-----------|
| 2.26 | Str. Cezar Boliac incinta GPN nr.4 | 1 | | | | |
| 2.27 | B-dul N Titulescu la E de alee acces bl. D1 | 1 | | | | |
| 2.28 | Str. V Alexandri colt cu Panduri | 1 | | | | |
| 2.29 | B-dul Antanius Caracalla vis-à-vis de nr.109 si la E de nr.74 | 1 | | | | |
| 2.30 | Str. Vornicu Ureche la N de SRM Gaze naturale | 1 | | | | |
| 2.31 | Str. 1 Decembrie 1918 la N de nr.150 | 1 | | | | |
| 2.32 | Aleea 1 Decembrie 1918 la S de imobil ANIF | 1 | | | | |
| 2.33 | Str. Targu Nou vi-a-vis de nr.55 | 1 | | | | |
| 2.34 | Str. Ion Heliade Radulescu in incinta GPN nr.3 | 1 | | | | |
| 2.35 | Str. Andrei Saguna | 1 | | | | |
| 2.36 | Str. Valter Maracineanu intersectie cu str. Tepes Voda | 1 | | | | |
| 2.37 | B-dul Antonius Caracalla la N de biserică Sfântul Nicolae | 1 | | | | |
| 2.38 | Str. General Magheru la E de nr. 72-74 | 1 | | | | |
| 2.39 | Str. Targu Nou vis-à-vis de nr.57 | 1 | | | | |
| 2.40 | Str. Reconstructiei intersectie cu str. Petru Maior | 1 | | | | |
| 3 | CEZIENI | 8 | | 5 | 5 | 26 |
| 3.1 | Str. Luncii la Lac | 1 | | | | |
| 3.2 | Str. Preot Dumbravescu la Presura | 1 | | | | |
| 3.3 | Str. Dumitrache Jianu la Balta | 1 | | | | |
| 3.4 | Str. Dumitrache Jianu la Bologea | 1 | | | | |
| 3.5 | Str. Tesluiului la Piranda | 1 | | | | |
| 3.6 | Str. Viilor la Tanghita | 1 | | | | |
| 3.7 | Str. Invatator Presbiterianu la Scoala Corlatesti | 1 | | | | |

| | | | | | | |
|------|---------------------------------------|-----------|--|----------|----------|-----------|
| 3.8 | Str. Elias la fosta Scoala Bondrea | 1 | | | | |
| 4 | FĂLCOIU | 14 | | 9 | 9 | 48 |
| 4.1 | Fabrica de caramida | 1 | | | | |
| 4.2 | Scoala Chilii | 1 | | | | |
| 4.3 | Rudarie | 1 | | | | |
| 4.4 | Scoala Cioroiu | 1 | | | | |
| 4.5 | Pod Cioroiu | 1 | | | | |
| 4.6 | Strada Resculei | 1 | | | | |
| 4.7 | Strada Scolii – padure | 1 | | | | |
| 4.8 | Fosta zootehnie CAP Falcoiu | 1 | | | | |
| 4.9 | Pod Falcoiu | 1 | | | | |
| 4.10 | Strada Fierasca Paunica | 1 | | | | |
| 4.11 | Strada Alexandria Juganaru | 1 | | | | |
| 4.12 | Strada Primariei cimitir | 1 | | | | |
| 4.13 | Transformator moara – Barza | 1 | | | | |
| 4.14 | Strada Principala Mugurel | 1 | | | | |
| 5 | STOICĂNEȘTI | 11 | | 7 | 7 | 34 |
| 5.1 | Gherghina Ion | 1 | | | | |
| 5.2 | ADA-KALEH | 1 | | | | |
| 5.3 | Zorzoliu Angela | 1 | | | | |
| 5.4 | Lacul Bitii | 1 | | | | |
| 5.5 | Joita Zamfir | 1 | | | | |
| 5.6 | Rosu Eugen | 1 | | | | |
| 5.7 | Hruban Gabi | 1 | | | | |
| 5.8 | Tutunaru Zamfira | 1 | | | | |
| 5.9 | Spataru Florian | 1 | | | | |
| 5.10 | Muzeu | 1 | | | | |
| 5.11 | Duna Ana | 1 | | | | |
| 6 | TUFENI | 11 | | 7 | 7 | 37 |
| 6.1 | Tufeni Bleaja Ghica | 1 | | | | |
| 6.2 | Tufeni Modroiu Tudor | 1 | | | | |
| 6.3 | Tufeni Paraschiv Marin | 1 | | | | |
| 6.4 | Tufeni Scoala | 1 | | | | |
| 6.5 | Tufeni vale Burcea Damian | 1 | | | | |
| 6.6 | Tufeni centru-targ | 1 | | | | |
| 6.7 | Hotar Stoborasti | 1 | | | | |
| 6.8 | CAP Stoborasti | 1 | | | | |
| 6.9 | Scoala Stoborasti | 1 | | | | |
| 6.10 | Barza Pescaru Constantin | 1 | | | | |
| 6.11 | Barza Comanesti | 1 | | | | |
| 7 | DRĂGHICENI | 7 | | 4 | 4 | 21 |
| 7.1 | Scoala Liiceni | 1 | | | | |
| 7.2 | Gradinita Liiceni | 1 | | | | |

| | | | | | | |
|----------|---|-----------|--|-----------|-----------|-----------|
| 7.3 | Primarie | 1 | | | | |
| 7.4 | Str. Invierii | 1 | | | | |
| 7.5 | Viilor | 1 | | | | |
| 7.6 | Str. Soimului | 1 | | | | |
| 7.7 | Str.Principala | 1 | | | | |
| 8 | DOBROSLOVENI | 13 | | 8 | 8 | 43 |
| 8.1 | Canal Potopin Potopinu | 1 | | | | |
| 8.2 | Scoala Potopin Potopinu | 1 | | | | |
| 8.3 | Fosta brutarie Dobrosloveni | 1 | | | | |
| 8.4 | Stanciu Maria Dobrosloveni | 1 | | | | |
| 8.5 | Paunache Ioana Dobrosloveni | 1 | | | | |
| 8.6 | Maican Est Dobrosloveni | 1 | | | | |
| 8.7 | Camin Cultural Resca | 1 | | | | |
| 8.8 | Cioroianu Petre Resca | 1 | | | | |
| 8.9 | Enache Adrian Resca | 1 | | | | |
| 8.10 | Stefanache Ion Rescuta | 1 | | | | |
| 8.11 | Parpala Rescuta | 1 | | | | |
| 8.12 | Scoala Frasinet Frasinetu | 1 | | | | |
| 8.13 | Braniste Ion Frasinetu | 1 | | | | |
| 9 | FĂRCĂȘELE | 15 | | 11 | 11 | 56 |
| 9.1 | Camin Cultural str. Principala nr.4 | 1 | | | | |
| 9.2 | Sat Farcasele str. Eroilor nr.7 | 1 | | | | |
| 9.3 | Sat Farcasele str Principala nr 107 | 1 | | | | |
| 9.4 | Sat Farcasele Str Zootehniei | 1 | | | | |
| 9.5 | sat Farcasu de Jos Str Popa Stoica nr.40 | 1 | | | | |
| 9.6 | Sat Farcasu de Jos str. Helesteului nr.1 | 1 | | | | |
| 9.7 | Sat Farcasu de jos str. Principala nr.58 | 1 | | | | |
| 9.8 | Sat Farcasu de Jos str Principala nr.226 | 1 | | | | |
| 9.9 | Sat Ghimpatu str. Bisericii nr.1 | 1 | | | | |
| 9.10 | Sat Ghimpatu str. Principala nr.144 | 1 | | | | |
| 9.11 | Scoala Hotarani str. Principala nr.16 | 1 | | | | |

| | | | | | | |
|-------|---|-----------|--|----------|----------|-----------|
| 9.12 | Sat Hotarani str. Manastirii nr.1 | 1 | | | | |
| 9.13 | Sat Hotarani, str. Principala nr.146 | 1 | | | | |
| 9.14 | Sat Hotarani str. Traian nr.93 | 1 | | | | |
| 9.15 | Sat Hotarani str.Traian nr.36 | 1 | | | | |
| 10 | VALENI | 11 | | 7 | 7 | 38 |
| 10.1 | Str. Nicolae Titulescu 2 | 1 | | | | |
| 10.2 | Str. Nicolae Titulescu 5 | 1 | | | | |
| 10.3 | Str. Nicolae Titulescu 7 | 1 | | | | |
| 10.4 | Str. Ctin Colibaseanu 17 | 1 | | | | |
| 10.5 | Str. Salciilor 24 | 1 | | | | |
| 10.6 | Str. Regina Maria 26 | 1 | | | | |
| 10.7 | Str Regina Maria 30 | 1 | | | | |
| 10.8 | Str Regina Maria 33 | 1 | | | | |
| 10.9 | Str. Unirii 36 | 1 | | | | |
| 10.10 | Str. Pescarilor 13 | 1 | | | | |
| 10.11 | Str Parcului 19 | 1 | | | | |
| 11 | STOENEȘTI | 10 | | 5 | 5 | 27 |
| 11.1 | Gujba Daniela | 1 | | | | |
| 11.2 | Delcea George | 1 | | | | |
| 11.3 | Stoicea Gheorghe | 1 | | | | |
| 11.4 | Ciobanu Ion | 1 | | | | |
| 11.5 | Ristea Toma | 1 | | | | |
| 11.6 | Cimitirul Comunal | 1 | | | | |
| 11.7 | Scoala Gimnaziala Centru | 1 | | | | |
| 11.8 | Muzeul Satului | 1 | | | | |
| 11.9 | Gradinita Didu | 1 | | | | |
| 11.10 | Fulas Marin | 1 | | | | |
| 12 | DĂNEASA | 12 | | 8 | 8 | 43 |
| 12.1 | Sat.Daneasa-Str.Mihai Viteazul (Dina) | 1 | | | | |
| 12.2 | Sat.Daneasa-Str.Mihai Viteazul (put forat Peco) | 1 | | | | |
| 12.3 | Sat.Daneasa-Str.Mihai Viteazul (statie autobus Sirbu) | 1 | | | | |
| 12.4 | Sat.Daneasa-Str.Mihai Viteazul (Aron Alexandru) | 1 | | | | |
| 12.5 | Sat.Berindei-str. Oltului (cimitir) | 1 | | | | |
| 12.6 | Sat.Berindei-Str Oltului (Stefanel Ghe.) | 1 | | | | |
| 12.7 | Sat.Cioflanu- | 1 | | | | |

| | | | | | | |
|-------|---|-----------|--|----------|----------|-----------|
| | Gradinita | | | | | |
| 12.8 | Sat.Cioflanu-Str. Oltului (Balasa Ilie) | 1 | | | | |
| 12.9 | Sat.Pestra- str. Rindunicii (Briceag Dumitru) | 1 | | | | |
| 12.10 | Sat.Pestra-Str. Fermierului (biserica) | 1 | | | | |
| 12.11 | Sat.Zanoaga- str.Tineretului (scoala) | 1 | | | | |
| 12.12 | Sat.Zanoaga-Str. IMai (Popescu A.) | 1 | | | | |
| 13 | RADOMIREȘTI | 13 | | 9 | 9 | 46 |
| 13.1 | Sat Radomirești – Camin cultural | 1 | | | | |
| 13.2 | Sat Radomirești - Scoala | 1 | | | | |
| 13.3 | Sat Radomirești – Brutarie Fripti | 1 | | | | |
| 13.4 | Sat Radomirești - Gara | 1 | | | | |
| 13.5 | Sat Radomirești – Dispensar uman | 1 | | | | |
| 13.6 | Sat Craciunei - Centru | 1 | | | | |
| 13.7 | Sat Craciunei – fosta zootehnie | 1 | | | | |
| 13.8 | Sat Craciunei – Scoala Noua | 1 | | | | |
| 13.9 | Sat Calinesti – Scoala Camin cultural | 1 | | | | |
| 13.10 | Sat Calinesti - Piata | 1 | | | | |
| 13.11 | Sat Calinesti – Scoala in conservare Arpadia | 1 | | | | |
| 13.12 | Sat Calinesti – fosta Fierarie | 1 | | | | |
| 13.13 | Sat Poiana –Scoala in conservare | 1 | | | | |
| 14 | SEACA | 9 | | 5 | 5 | 26 |
| 14.1 | Soseaua Mare nr.78 statie autobuz | 1 | | | | |
| 14.2 | Soseaua Mare nr.193, Caramizaru Ion | 1 | | | | |
| 14.3 | Str. Tabaci nr.1A | 1 | | | | |
| 14.4 | Str. Dudului nr.35 Piata Comunala | 1 | | | | |
| 14.5 | Str. Savulesti nr.27 | 1 | | | | |
| 14.6 | Str. Dudului nr. 111A | 1 | | | | |
| 14.7 | Str. Stocului nr.2 A | 1 | | | | |

| | | | | | | |
|-------|--|-----------|--|----------|----------|-----------|
| 14.8 | Str. Mihai Pantilie nr.53 | 1 | | | | |
| 14.9 | Moara Dealu Morii pe str. Morii nr8 | 1 | | | | |
| 15 | MIHĂEȘTI | 7 | | 5 | 5 | 22 |
| 15.1 | La Grecu | 1 | | | | |
| 15.2 | Pafa Ion | 1 | | | | |
| 15.3 | Pavel Grigore | 1 | | | | |
| 15.4 | Stanescu Mircea | 1 | | | | |
| 15.5 | Dragomir Constantin | 1 | | | | |
| 15.6 | Valusca Marin | 1 | | | | |
| 15.7 | Fleancu Gheorghe | 1 | | | | |
| 16 | REDEA | 10 | | 7 | 7 | 36 |
| 16.1 | Sat Redea Str Trandafirilor Scoala | 1 | | | | |
| 16.2 | Sat Redea Str. Trandafirilor Scoala | 1 | | | | |
| 16.3 | Sat Redea Str. Trandafirilor teatrul de vara | 1 | | | | |
| 16.4 | Sat Redea Str. Trandafirilor teatrul de vara | 1 | | | | |
| 16.5 | Sat Redea Str. Trandafirilor teatrul de vara | 1 | | | | |
| 16.6 | Sat Redea Gradinita | 1 | | | | |
| 16.7 | Sat Redea Gradinita | 1 | | | | |
| 16.8 | Sat Redisoara Str Soarelui camin cultural | 1 | | | | |
| 16.9 | Sat Redisoara Str Scolii la scoala | 1 | | | | |
| 16.10 | Sat Valea Soarelui camin cultural – str. Cireșilor | 1 | | | | |
| 17 | DEVESELU | 13 | | 7 | 7 | 37 |
| 17.1 | Sat Comanca Intersectia str. Nichita Stanescu cu De 1014 | 1 | | | | |
| 17.2 | Sat Comanca intersectia str. Constructorilor cu str. 22 Decembrie 1989 | 1 | | | | |
| 17.3 | Sat Comanca intersectia str. 22Decembrie 1989 cu prelungirea Str. Drumul Targului | 1 | | | | |
| 17.4 | Sat Comanca intersectia str. Nichita Stanescu | 1 | | | | |

| | | | | | | |
|-----------|---|-----------|--|----------|----------|-----------|
| | cu str. Lalelelor | | | | | |
| 17.5 | Sat Comanca intersectia str. Invatator Gica Dumitrescu cu De 260 | 1 | | | | |
| 17.6 | Sat Deveselu str. Maria Coloni – Scoala Generala | 1 | | | | |
| 17.7 | Sat Deveselu intersectia str. 1Decembrie 1918 (Istratescu Romulus) | 1 | | | | |
| 17.8 | Sat Deveselu str. Barajului (Biciusca Maria) | 1 | | | | |
| 17.9 | Sat Deveselu str. Maria Coloni – langa CL magazine) | 1 | | | | |
| 17.10 | Sat Deveselu str. Tineretului (Preda Iancu) | 1 | | | | |
| 17.11 | Sat Deveselu intersectie str. Oituz cu str. Plevnei | 1 | | | | |
| 17.12 | Sat Deveselu str. Oituz (Stancu Marin) | 1 | | | | |
| 17.13 | Sat Deveselu Cartier Aviatorilor (langa garaje) | 1 | | | | |
| 18 | GOSTAVĂȚU | 11 | | 7 | 7 | 38 |
| 18.1 | Str. Principala canal Brezuica | 1 | | | | |
| 18.2 | Str. Principala gradinita Brezuica | 1 | | | | |
| 18.3 | Str. Principala fost CAP | 1 | | | | |
| 18.4 | Str. Principala primarie | 1 | | | | |
| 18.5 | Str. Principala fost sediu primarie | 1 | | | | |
| 18.6 | Str. Principala piata Slaveni | 1 | | | | |
| 18.7 | Str. Principala fost sediu primarie Slaveni | 1 | | | | |
| 18.8 | Str. Principala fosta scoala Slaveni Fantanele | 1 | | | | |
| 18.9 | Str. Principala Florea D-tru | 1 | | | | |
| 18.10 | Str. Principala scoala Gostavatu | 1 | | | | |
| 18.11 | Strada Castanilor Grdinita Slaveni | 1 | | | | |
| 19 | SPÎNCENATA | 10 | | 7 | 7 | 33 |
| 19.1 | Sprîncenata Drum | 1 | | | | |

| | | | | | | |
|-------|--|-----------|--|----------|----------|-----------|
| | Frunzaru cv 50 | | | | | |
| 19.2 | Sprîncenata Togan cv 47 | 1 | | | | |
| 19.3 | Sprîncenata Surpatura cv 45 | 1 | | | | |
| 19.4 | Sprîncenata Piata Comunală cv 39 | 1 | | | | |
| 19.5 | Sprîncenata Draghicean cv 4 | 1 | | | | |
| 19.6 | Bîrsești de Sus Cioroiu cv 33 | 1 | | | | |
| 19.7 | Bîrsești de Sus Bioiu cv 26/1 | 1 | | | | |
| 19.8 | Frunzaru Camin Cultural cv 4 | 1 | | | | |
| 19.9 | Frunzaru Cernat cv 6 | 1 | | | | |
| 19.10 | Uria Poiana cv 3 | 1 | | | | |
| 20 | VLĂDILA | 8 | | 5 | 5 | 25 |
| 20.1 | Strada Cozia | 1 | | | | |
| 20.2 | Strada Cozia | 1 | | | | |
| 20.3 | Strada Cozia | 1 | | | | |
| 20.4 | Chirita | 1 | | | | |
| 20.5 | Camin Cultural | 1 | | | | |
| 20.6 | Scoala Catun | 1 | | | | |
| 20.7 | Gara | 1 | | | | |
| 20.8 | Banculescu | 1 | | | | |
| 21 | TRAIAN | 11 | | 7 | 7 | 39 |
| 21.1 | Str. Andrei Saguna – statie calatori | 1 | | | | |
| 21.2 | Str. Silozului – Barbu (DC14/3) | 1 | | | | |
| 21.3 | Str. Aviatorilor Bugiu (DC6/1) | 1 | | | | |
| 21.4 | DC 70 – Moara | 1 | | | | |
| 21.5 | Str. Brancusi – Caminul cultural | 1 | | | | |
| 21.6 | Str. Decebal – primaria Traian | 1 | | | | |
| 21.7 | Str. Romula – Gradinita+piata | 1 | | | | |
| 21.8 | Str. Soreni – Scoala gimnaziala | 1 | | | | |
| 21.9 | str. Calea Traian Magazinul universal | 1 | | | | |
| 21.10 | Str. Calea Traian drumul de acces spre strand | 1 | | | | |
| 21.11 | Str. Calea Traian – Baza sportiva | 1 | | | | |
| 22 | BĂBICIU | 10 | | 5 | 5 | 29 |
| 22.1 | Parcarea din spatele primariei | 1 | | | | |
| 22.2 | Parcarea din fata bisericii Candeni | 1 | | | | |
| 22.3 | Strada Hotarului | 1 | | | | |

| | | | | | | |
|-------|---------------------------------------|-----------|--|-----------|-----------|-----------|
| 22.4 | Parcare azil | 1 | | | | |
| 22.5 | Podul Trincani | 1 | | | | |
| 22.6 | Parcarea moara veche | 1 | | | | |
| 22.7 | Intrare strada Mare | 1 | | | | |
| 22.8 | Parcare Stadion | 1 | | | | |
| 22.9 | Parcare baia comunala | 1 | | | | |
| 22.10 | Strada Caracal | 1 | | | | |
| 23 | GRĂDINILE | 7 | | 4 | 4 | 19 |
| 23.1 | Piata | 1 | | | | |
| 23.2 | Scoala | 1 | | | | |
| 23.3 | Padurar | 1 | | | | |
| 23.4 | Culcescu Marcel | 1 | | | | |
| 23.5 | Pietris | 1 | | | | |
| 23.6 | Moara | 1 | | | | |
| 23.7 | Nicola Aurica | 1 | | | | |
| 24 | STUDINA | 11 | | 7 | 7 | 34 |
| 24.1 | I.L. Caragiale nr.1 | 1 | | | | |
| 24.2 | Scoala Studinita | 1 | | | | |
| 24.3 | CFR Studinita | 1 | | | | |
| 24.4 | Moara Studinita | 1 | | | | |
| 24.5 | Udrea Maria | 1 | | | | |
| 24.6 | CAP Studina | 1 | | | | |
| 24.7 | Cristina Ion – Chilianu Vasile | 1 | | | | |
| 24.8 | Vlad Tepes nr.2 | 1 | | | | |
| 24.9 | Monument Istoric Studinita | 1 | | | | |
| 24.10 | Punct Transformare Studinita | 1 | | | | |
| 24.11 | Cimitir Studina | 1 | | | | |
| 25 | ROTUNDA | 10 | | 7 | 7 | 36 |
| 25.1 | Piata Comunala | 1 | | | | |
| 25.2 | Alin Dumitrescu | 1 | | | | |
| 25.3 | Scoala Generala Rotunda Corp A | 1 | | | | |
| 25.4 | Scoala Generala Rotunda Corp B | 1 | | | | |
| 25.5 | Fierarie CAP | 1 | | | | |
| 25.6 | Cimitir Sat Nou | 1 | | | | |
| 25.7 | Linia Mare Bejanca | 1 | | | | |
| 25.8 | Aliță (Bitan) | 1 | | | | |
| 25.9 | Sediul Vechi | 1 | | | | |
| 25.10 | Depozit Lemne (Cantar) | 1 | | | | |
| 26 | BRASTAVĂȚU | | | 11 | 11 | 32 |
| 26.1 | Pct.6 Dispensar Brastavatu | 1 | | | | |
| 26.2 | Pct.49 Scoala Crusovu | 1 | | | | |
| 26.3 | Pct.58 Scoala Brastavatu | 1 | | | | |

| | | | | | | |
|-----------|--|-----------|--|----------|----------|-----------|
| 26.4 | Pct.39 Magazin Gara Visina | 1 | | | | |
| 26.5 | Pct.59 pPunct Gara Visina | 1 | | | | |
| 26.6 | Pct.15 SMA Brastavatu | 1 | | | | |
| 26.7 | Pct.52 CAP Crusovu | 1 | | | | |
| 26.8 | Pct.41 SMA Crusovu | 1 | | | | |
| 26.9 | Pct.10 La Zabava | 1 | | | | |
| 26.10 | Pct.12 La Cruceru | 1 | | | | |
| 26.11 | Pct. La Piata | 1 | | | | |
| 26.12 | Pct.54 La Lungana Crusovu | 1 | | | | |
| 26.13 | Pct.1 La Moara | 1 | | | | |
| 26.14 | Pct.21 La baba Voica | 1 | | | | |
| 26.15 | Pct.17 Iulica Cule | 1 | | | | |
| 26.15 | Pct.37 Gigel Cojocaru | 1 | | | | |
| 27 | SCĂRIȘOARA | 11 | | 7 | 7 | 37 |
| 27.1 | Badescu Ilie | 1 | | | | |
| 27.2 | Dragut Gheorghe | 1 | | | | |
| 27.3 | Fantana Plaviceni | 1 | | | | |
| 27.4 | Cojocaru Gigel | 1 | | | | |
| 27.5 | Badescu Ilie (str. Morii) | 1 | | | | |
| 27.6 | Scoala cu Clasele I-IV Scarisoara | 1 | | | | |
| 27.7 | Ghiseul Postal Scarisoara | 1 | | | | |
| 27.8 | Piata Scarisoara | 1 | | | | |
| 27.9 | Loc de joaca Plaviceni | 1 | | | | |
| 27.10 | Dispensar Veterinar | 1 | | | | |
| 27.11 | Dragut Nuta | 1 | | | | |

Zona 3 - Corabia

| Nr. crt. | Localitate/adresa punct colectare | | Dotare puncte de colectare (containere 1,1 mc) | | | |
|----------|-----------------------------------|----------|--|------------------|---------------|---------------|
| | | | Hartie si carton | Plastic si metal | Sticla | Reziduale |
| | | | Nr.containere | Nr.containere | Nr.containere | Nr.containere |
| 1 | CORABIA | 0 | 25 | 50 | 25 | 102 |
| 2 | BUCINIȘU | 9 | | 5 | 5 | 30 |
| 2.1 | Scoala Bucinisu Mic | 1 | | | | |
| 2.2 | Latura de NE parc nr.2 | 1 | | | | |
| 2.3 | Scoala Bucinisu Mare | 1 | | | | |
| 2.4 | Gradinita Bucinisu Mare | 1 | | | | |
| 2.5 | Targ Saptamanal | 1 | | | | |
| 2.6 | Str.Libertatii nr.12 | 1 | | | | |
| 2.7 | Str.Libertatii nr.6 | 1 | | | | |
| 2.8 | Str.Teatrului nr.15 | 1 | | | | |

| | | | | | | |
|------|---------------------------------------|-----------|--|-----------|-----------|-----------|
| 2.9 | Magazin Universal | 1 | | | | |
| 3 | OBIRȘIA | 10 | | 7 | 7 | 36 |
| 3.1 | Obirsia Noua, Calea Matei Basarab | 1 | | | | |
| 3.2 | Obirsia Noua str. Mihai Eminescu | 1 | | | | |
| 3.3 | Obirsia Noua, str. Tudor Vladimirescu | 1 | | | | |
| 3.4 | Obirsia, Iancu Jianu | 1 | | | | |
| 3.5 | Obirsia, str. Dezrobirii | 1 | | | | |
| 3.6 | Obirsia, str. Iancu Jianu | 1 | | | | |
| 3.7 | Campu Parului, Str. Unirii | 1 | | | | |
| 3.8 | Campu Parului, Str Nicolae Iorga | 1 | | | | |
| 3.9 | Coteni, str. Libertatii | 1 | | | | |
| 3.10 | Tabonu, Str. Iancu Jianu | 1 | | | | |
| 4 | RUSĂNEȘTI | 15 | | 10 | 10 | 55 |
| 4.1 | Strada Jieni Principala | 1 | | | | |
| 4.2 | Strada Jieni Principala | 1 | | | | |
| 4.3 | Strada Oltului | 1 | | | | |
| 4.4 | Strada Campului | 1 | | | | |
| 4.5 | Sat Jieni str. Morii | 1 | | | | |
| 4.6 | Str. Alea Varvoreanu | 1 | | | | |
| 4.7 | Str. Judica | 1 | | | | |
| 4.8 | Str. Rusanesti Principala | 1 | | | | |
| 4.9 | Strada Cazane | 1 | | | | |
| 4.10 | Strada Islazului | 1 | | | | |
| 4.11 | Strada Fulga | 1 | | | | |
| 4.12 | Strada Malului | 1 | | | | |
| 4.13 | Strada Malului | 1 | | | | |
| 4.14 | Strada Malului | 1 | | | | |
| 4.15 | Strada Malul Vechi | 1 | | | | |
| 5 | URZICA | 9 | | 6 | 6 | 29 |
| 5.1 | Primarie | 1 | | | | |
| 5.2 | Scoala Noua Urzica | 1 | | | | |
| 5.3 | Scoala Veche Urzica | 1 | | | | |
| 5.4 | Camin Cultural | 1 | | | | |
| 5.5 | Scoala Veche Stavaru | 1 | | | | |
| 5.6 | Scoala Noua Stavaru | 1 | | | | |
| 5.7 | DJ 544 Panita Dumitru | 1 | | | | |
| 5.8 | PTA 1 Stavaru | 1 | | | | |
| 5.9 | Cismaru Ion | 1 | | | | |
| 6 | VĂDĂȘTRIȚA | 12 | | 8 | 8 | 42 |
| 6.1 | Geo Bogza nr.1 | 1 | | | | |
| 6.2 | Costache Negruzzi, nr.10 | 1 | | | | |
| 6.3 | Cezar Petrescu nr. 64 | 1 | | | | |

| | | | | | | |
|----------|--|-----------|--|----------|----------|-----------|
| 6.4 | Grigore Alexandrescu nr.6 | 1 | | | | |
| 6.5 | Ion Creanga | 1 | | | | |
| 6.6 | Liviu Rebreanu | 1 | | | | |
| 6.7 | Lucian Pricop | 1 | | | | |
| 6.8 | Piata Comunala | 1 | | | | |
| 6.9 | Scoala Gimnaziala | 1 | | | | |
| 6.10 | Geo Bogza | 1 | | | | |
| 6.11 | Zaharia Stancu nr.1 | 1 | | | | |
| 6.12 | Vasile Alexandri | 1 | | | | |
| 7 | VĂDASTRA | 7 | | 4 | 4 | 18 |
| 7.1 | Scoala Vadastra | 1 | | | | |
| 7.2 | Parvan Corneliu (parau Obarsia) | 1 | | | | |
| 7.3 | Dragan-Dan Maria | 1 | | | | |
| 7.4 | Marinescu Stela | 1 | | | | |
| 7.5 | Dinu Nicolae | 1 | | | | |
| 7.6 | Teren Sport | 1 | | | | |
| 7.7 | str. Viilor- Morat Marin | 1 | | | | |
| 8 | VIȘINA | 13 | | 7 | 7 | 38 |
| 8.1 | Piata | 1 | | | | |
| 8.2 | Scoala Generala | 1 | | | | |
| 8.3 | Str. Arcului, Nord | 1 | | | | |
| 8.4 | Str. Eroului, Nord | 1 | | | | |
| 8.5 | Str. Eroului, Sud | 1 | | | | |
| 8.6 | Str. Ciresului, Cazane | 1 | | | | |
| 8.7 | Str. Primaverii, nr.2 | 1 | | | | |
| 8.8 | Str. Rozelor, nr.1 | 1 | | | | |
| 8.9 | Str. Toamnei, Nord | 1 | | | | |
| 8.10 | Str. Primaverii, Nord | 1 | | | | |
| 8.11 | Camin Cultural | 1 | | | | |
| 8.12 | Piata Agro-alimentara | 1 | | | | |
| 8.13 | Str. Principala, nr.2 | 1 | | | | |
| 9 | VIȘINA NOUĂ | 12 | | 5 | 5 | 23 |
| 9.1 | Strada Mihai Eminescu nr.24 | 1 | | | | |
| 9.2 | Strada Matei Basarab nr.20 | 1 | | | | |
| 9.3 | Strada Matei Basarab nr.6A | 1 | | | | |
| 9.4 | Strada Tudor Vladimirescu nr. 10A | 1 | | | | |
| 9.5 | Strada Capitanovici nr.5B | 1 | | | | |
| 9.6 | Strada Sfantul Andrei nr.17A | 1 | | | | |
| 9.7 | Strada Sfantul Andrei nr.21 | 1 | | | | |
| 9.8 | Strada Mihai Viteazul nr.16A | 1 | | | | |
| 9.9 | Strada General Draglina nr.23A | 1 | | | | |
| 9.10 | Strada General Draglina nr.38 | 1 | | | | |
| 9.11 | Strada Nicolae Titulescu nr.21A | 1 | | | | |

| | | | | | | |
|-------|---|-----------|--|-----------|-----------|-----------|
| 9.12 | Strada Decebal nr.22A | 1 | | | | |
| 10 | CILIIENI | 12 | | 8 | 8 | 40 |
| 10.1 | Punct Doane | 1 | | | | |
| 10.2 | Punct Mitica Eftene | 1 | | | | |
| 10.3 | Punct Vacuta | 1 | | | | |
| 10.4 | Punct Beceanu | 1 | | | | |
| 10.5 | Punct Cimitir | 1 | | | | |
| 10.6 | Punct Manea | 1 | | | | |
| 10.7 | Punct Toca | 1 | | | | |
| 10.8 | Punct Moara | 1 | | | | |
| 10.9 | Punct Tuguita | 1 | | | | |
| 10.10 | Punct Ciubuc | 1 | | | | |
| 10.11 | Punct Scoala | 1 | | | | |
| 10.12 | Punct Scoala | 1 | | | | |
| 11 | ȘTEFAN CEL MARE | 8 | | 5 | 5 | 24 |
| 11.1 | La colt Badea | 1 | | | | |
| 11.2 | La baia comunala | 1 | | | | |
| 11.3 | La Piata | 1 | | | | |
| 11.4 | La Ianca Noua – colt Creac | 1 | | | | |
| 11.5 | Gradinita Ianca Noua | 1 | | | | |
| 11.6 | La Colt Bimbai | 1 | | | | |
| 11.7 | La Colt Nedeianu | 1 | | | | |
| 11.8 | La Colt Nica Cornelia | 1 | | | | |
| 12 | TIA MARE | 15 | | 10 | 10 | 55 |
| 12.1 | Str. Ion Creanga Sat Potlogeni | 1 | | | | |
| 12.2 | Str. Mihai Viteazul – politie, sat Tia Mare | 1 | | | | |
| 12.3 | Str Haralambie Fundatanu sat Tia Mare | 1 | | | | |
| 12.4 | Str Mare (Radoi Viorel) sat Potlogeni | 1 | | | | |
| 12.5 | Str. Rasaritului, sat Potlogeni | 1 | | | | |
| 12.6 | Str. Mare (Costica Valentina) sat Potlogeni | 1 | | | | |
| 12.7 | Str. Mare (Cimitir Nou) sat Potlogeni | 1 | | | | |
| 12.8 | Str. Lalelelor (Lacatus Florian) sat Potlogeni | 1 | | | | |
| 12.9 | Str. Erou Rogozeanu Ion (cimitir vechi) sat Tia Mare | 1 | | | | |
| 12.10 | Str. Mihai Viteazul (Cutu) sat Tia Mare | 1 | | | | |
| 12.11 | Str. Haralambie Fundatanu (dispensar veterinar) sat Tia Mare | 1 | | | | |
| 12.12 | Str. Tudor | 1 | | | | |

| | | | | | | |
|-----------|--|-----------|--|----------|----------|-----------|
| | Vladimirescu (Bufet) sat Doanca | | | | | |
| 12.13 | Str. Delnitei (CLF) sat Doanca | 1 | | | | |
| 12.14 | Str. Lt. Col. Traian Zaman, sat Doanca | 1 | | | | |
| 12.15 | Str. Intrarea Delnitei (Carmocanu Marin) sat Doanca | 1 | | | | |
| 13 | IANCA | 13 | | 9 | 9 | 50 |
| 13.1 | Ianca Str. Sudului nr. 78 | 1 | | | | |
| 13.2 | Ianca Str. Principala nr. 68 | 1 | | | | |
| 13.3 | Ianca Str. Padurii nr.7 | 1 | | | | |
| 13.4 | Ianca Str. Parcului nr.10 | 1 | | | | |
| 13.5 | Ianca Str. Caisului nr.62 | 1 | | | | |
| 13.6 | Ianca str. Scolii nr. 2 | 1 | | | | |
| 13.7 | Ianca str. Oltului nr.1 | 1 | | | | |
| 13.8 | Ianca str. Unirii nr. 115 | 1 | | | | |
| 13.9 | Sat Potelu str. Valea Dunarii nr.77 | 1 | | | | |
| 13.10 | Sat Potelu str. Valea Dunarii nr. 33 | 1 | | | | |
| 13.11 | Sat Potelu str. Eroilor nr.8 | 1 | | | | |
| 13.12 | Sat Potelu str. Crinului nr. 7 | 1 | | | | |
| 13.13 | Sat Potelu str. Paltinilor nr. 3 | 1 | | | | |
| 14 | GROJDIBODU | 11 | | 7 | 7 | 37 |
| 14.1 | Strada Teodor Nicolina | 1 | | | | |
| 14.2 | Strada Invatator Andreescu | 1 | | | | |
| 14.3 | Strada Marinescu Florian | 1 | | | | |
| 14.4 | Strada Vasilescu Tanasache | 1 | | | | |
| 14.5 | Strada Ilarin Popescu | 1 | | | | |
| 14.6 | Strada Ionita Petrisan | 1 | | | | |
| 14.7 | Strada Ionita Petrisan | 1 | | | | |
| 14.8 | Strada Cristache Salcianu | 1 | | | | |
| 14.9 | Strada Cristache Salcianu | 1 | | | | |
| 14.10 | Strada Cristache Salcianu | 1 | | | | |
| 14.11 | Strada Cristache Salcianu | 1 | | | | |
| 15 | GURA PADINII | 5 | | 4 | 4 | 22 |
| 15.1 | Strada 7 Aprilie | 1 | | | | |

| | | | | | | |
|-------|--|-----------|--|-----------|-----------|-----------|
| 15.2 | Strada Spiru Haret | 1 | | | | |
| 15.3 | Strada Invatator Cojocaru Gheorghe | 1 | | | | |
| 15.4 | Strada Tudor Arghezi | 1 | | | | |
| 15.5 | Strada Invatator Ghidura Eugeniu | 1 | | | | |
| 16 | ORLEA | 9 | | 6 | 6 | 31 |
| 16.1 | Sat Orlea str Recunostintei, langa parc | 1 | | | | |
| 16.2 | Sat Orlea str Scolii, langa scoala | 1 | | | | |
| 16.3 | Sat Orlea str. Culturii, langa caminul cultural | 1 | | | | |
| 16.4 | Sat Orlea str Valea Dunarii, langa piata | 1 | | | | |
| 16.5 | Sat Orlea str Bisericii, langa Ionita Florian | 1 | | | | |
| 16.6 | Sat Orlea Noua str Valea Dunarii, primarie | 1 | | | | |
| 16.7 | Sat Orlea Noua str Valea Dunarii, langa Dispensar Comunal | 1 | | | | |
| 16.8 | Sat Orlea Noua str Valea Dunarii, langa gradinita | 1 | | | | |
| 16.9 | Sat Orlea Noua str Orlea Noua, langa Baloi Florea | 1 | | | | |
| 17 | IZBICENI | 16 | | 11 | 11 | 57 |
| 17.1 | b-dul Mihai Viteazul Fabrica de caramida | 1 | | | | |
| 17.2 | Str. Subasu nr.2 - Ghidurea Mariana | 1 | | | | |
| 17.3 | Str. Lt. Petre Musuroi -Stanescu Raducu | 1 | | | | |
| 17.4 | Str. Sg. Jianu Dumitru –Tanase Mihail | 1 | | | | |
| 17.5 | b-dul Mihai Viteazul –stadion | 1 | | | | |
| 17.6 | Strada Pietii – piata agroalimentara | 1 | | | | |
| 17.7 | Strada Bulie – biserica | 1 | | | | |
| 17.8 | b-dul Mihai Viteazul –Remiza Pompieri | 1 | | | | |
| 17.9 | Str. Preot Dumitru Stancu –depozit combustibil | 1 | | | | |
| 17.10 | Str. Aleea Scolii – Scoala Generala | 1 | | | | |
| 17.11 | Strada Grigore Riosanu –Posta | 1 | | | | |
| 17.12 | b-dul Mihai Viteazul | 1 | | | | |

| | | | | | | |
|-------|--|----------|--|----------|----------|-----------|
| | -Targ Industrial | | | | | |
| 17.13 | b-dul Mihai Viteazul -Targ Industrial | 1 | | | | |
| 17.14 | b-dul Mihai Viteazul -Targ Industrial | 1 | | | | |
| 17.15 | Strada Corabiei - Moara | 1 | | | | |
| 17.16 | Strada Bulie – biserica | 1 | | | | |
| 18 | GÂRCOV | 9 | | 6 | 6 | 30 |
| 18.1 | Sat Garcov - stadion | 1 | | | | |
| 18.2 | Sat Garcov –Bulica Dumitru | 1 | | | | |
| 18.3 | Sat Garcov - camin | 1 | | | | |
| 18.4 | Sat Garcov – Bucur Gheoghe | 1 | | | | |
| 18.5 | Sat Garcov – Cioboata Craciun | 1 | | | | |
| 18.6 | Sat Garcov –Micu Paraschiv | 1 | | | | |
| 18.7 | Sat Ursa – Bescuca Paul | 1 | | | | |
| 18.8 | Sat Ursa – Domocos Marinel | 1 | | | | |
| 18.9 | Sat Ursa - camin | 1 | | | | |
| 19 | GIUVĂRĂȘTI | 9 | | 6 | 6 | 30 |
| 19.1 | Str. Tineretului nr.2 | 1 | | | | |
| 19.2 | Str. Linia Mare nr.20 | 1 | | | | |
| 19.3 | Str. Viitorului in capat | 1 | | | | |
| 19.4 | Str. Culturii nr.3 | 1 | | | | |
| 19.5 | Str. Hotarului nr.12 | 1 | | | | |
| 19.6 | Str. Armoniei nr.63 | 1 | | | | |
| 19.7 | Str. Drumul Mare nr.35 | 1 | | | | |
| 19.8 | Str. Drumul Mare de joaca | 1 | | | | |
| 19.9 | Str. Principala nr.145 | 1 | | | | |

Zona 4 - Scornicesti

| Nr. crt. | Localitate/adresa punct colectare | Dotare puncte de colectare (containere 1,1 mc) | | | | |
|-------------|---|--|------------------|---------------|---------------|-----------|
| | | Hartie si carton | Plastic si metal | Sticla | Reziduale | |
| | | Nr.containere | Nr.containere | Nr.containere | Nr.containere | |
| 1 | SCORNICESTI | 0 | 20 | 40 | 20 | 90 |
| 2 | TĂTULEȘTI | 0 | 0 | 5 | 5 | 26 |
| 3 | COLONEȘTI | 0 | 0 | 6 | 6 | 30 |
| 4 | BĂRĂȘTI | 8 | 0 | 5 | 5 | 26 |
| 4.1 | Punctul ‘Statia pompe canalizare Barastii de Vede’ | 1 | | | | |
| 4.2 | Punctul ‘Drumul Hariton Barastii de Cepturi’ | 1 | | | | |
| 4.3 | Punctul ‘Podul Cornesti Sat | 1 | | | | |

| | | | | | | |
|----------|--|----------|--|----------|----------|-----------|
| | Popesti' | | | | | |
| 4.4 | Punctul 'La fabrica de caramida' | 1 | | | | |
| 4.5 | Punctul 'Post transformare Motoiesti' | 1 | | | | |
| 4.6 | Punctul 'La magazinul Pavaloi' | 1 | | | | |
| 4.7 | Punctul 'La magazinul Mereni' | 1 | | | | |
| 4.8 | Punctul 'La ferma Sfarlogi' | 1 | | | | |
| 5 | TOPANA | 7 | | 3 | 3 | 14 |
| 5.1 | Sat Topana sediu fostul CAP | 1 | | | | |
| 5.2 | Sat Topana - Moara | 1 | | | | |
| 5.3 | Sat Ungureni- fostul magazin | 1 | | | | |
| 5.4 | Sat Ungureni Izlaz Dealu Vezii | 1 | | | | |
| 5.5 | Sat Candalesti Scoala Candalesti | 1 | | | | |
| 5.6 | Sat Ciorica Izlaz Zorica | 1 | | | | |
| 5.7 | Sat Gojgarei Izlaz Gojgarei | 1 | | | | |
| 6 | CUNGREA | 9 | | 6 | 6 | 29 |
| 6.1 | Cungrea-primaria veche | 1 | | | | |
| 6.2 | Ibanesti- in spatele magazinului satesc | 1 | | | | |
| 6.3 | Miesti- in curtea fostei scoli | 1 | | | | |
| 6.4 | Cungrea Mica- izlazul comunal | 1 | | | | |
| 6.5 | Spataru- Pestritu Florea | 1 | | | | |
| 6.6 | Spataru- langa Scoala Primara | 1 | | | | |
| 6.7 | Otestii de jos- garaj OMV Petrom | 1 | | | | |
| 6.8 | Cepesti- Cornateanu Florea | 1 | | | | |
| 6.9 | Otestii de Sus- la pluta | 1 | | | | |
| 7 | POBORU | 9 | | 5 | 5 | 27 |
| 7.1 | Centru Sat Poboru | 1 | | | | |
| 7.2 | La intersectie drum sonda Poboru | 1 | | | | |
| 7.3 | Florea Stanciu | 1 | | | | |
| 7.4 | Magazine Cornatel | 1 | | | | |
| 7.5 | Intersectie statie autobuz Cornatel | 1 | | | | |
| 7.6 | Biserica Cornatel Vale | 1 | | | | |

| | | | | | | |
|-----|---|----------|----------|----------|----------|-----------|
| 7.7 | Magazine Cretu Fanel | 1 | | | | |
| 7.8 | Albesti Vale la Onea | 1 | | | | |
| 7.9 | Intersectie Creti la Dumitrache | 1 | | | | |
| 8 | LELEASCA | 7 | | 4 | 4 | 20 |
| 8.1 | Sat Leleasca - Posta | 1 | | | | |
| 8.2 | Sat Leleasca – intersectie DN 67 B DJ 703 D | 1 | | | | |
| 8.3 | Sat Ursi Camin cultural | 1 | | | | |
| 8.4 | Sat Tonesti – fostul CAP | 1 | | | | |
| 8.5 | Sat Leleasca Scoala Gimnaziala | 1 | | | | |
| 8.6 | Sat Mierlicesti Scoala Generala | 1 | | | | |
| 8.7 | Sat Tonesti str. Vatasesti - Poiana | 1 | | | | |
| 9 | FĂGEȚELU | 6 | | 3 | 3 | 16 |
| 9.1 | Scoala Pacala | 1 | | | | |
| 9.2 | Brigada Isaci | 1 | | | | |
| 9.3 | La peri | 1 | | | | |
| 9.4 | Scoala Veche | 1 | | | | |
| 9.5 | La Vica- fauru | 1 | | | | |
| 9.6 | La magazine Chilia | 1 | | | | |
| 10 | OPTASI-MAGURA | 0 | 0 | 6 | 6 | 30 |

Zona 5 - Slatina

| Nr. crt. | Localitate/adresa punct colectare | | Dotare puncte de colectare (containere 1,1 mc) | | | |
|----------|---|-----------|--|-----------------------------------|-------------------------|----------------------------|
| | | | Hartie si carton Nr.containere | Plastic si metal Nr.containere | Sticla Nr.containere | Reziduale Nr.containere |
| 1 | SLATINA | 52 | 68 | 119 | 53 | 192 |
| 1.1 | Str.Podgoriilor intrESECTIE cu str.Theodor Burcă | 1 | | | | |
| 1.2 | Str.Poenii | 1 | | | | |
| 1.3 | Str.Banului | 1 | | | | |
| 1.4 | Str.Tudor Vladimirescu-lângă Hidroelectrica | 1 | | | | |
| 1.5 | Str.Tudor Vladimirescu-intrare atelier TCH, după Bl.1 | 1 | | | | |
| 1.6 | Str.Tudor Vladimirescu-lângă Blocuri sociale | 1 | | | | |
| 1.7 | Str. N.Bălcescu în curtea LocTrans | 1 | | | | |

| | | | | | | |
|------|--|---|--|--|--|--|
| 1.8 | Str. Recea - lângă Valea Urlătoare | 1 | | | | |
| 1.9 | Str.Cimitirului intersecție cu str.Strehareți | 1 | | | | |
| 1.10 | Str.Nordului intersecție cu str. Theodor Burcă | 1 | | | | |
| 1.11 | Str.Podgoriilor – la capăt | 1 | | | | |
| 1.12 | Str.Dealul Viilor | 1 | | | | |
| 1.13 | Str.Oituz intersecție cu strada Dealul Viilor | 1 | | | | |
| 1.14 | Str.Basarabilor lângă st.electrică | 1 | | | | |
| 1.15 | Str.Izvorului | 1 | | | | |
| 1.16 | Str.Izvorului | 1 | | | | |
| 1.17 | Str.Nucului intersecție cu Varianta Oituz (lângă spălătorie) | 1 | | | | |
| 1.18 | Str.Tunari - lângă Mac auto | 1 | | | | |
| 1.19 | Str.Grigore Alexandrescu – vis-à-vis de cimitir | 1 | | | | |
| 1.20 | Str.Prunilor – vis-à-vis de imobil 7 | 1 | | | | |
| 1.21 | Str. Vadului intersecție cu str. Măgurii | 1 | | | | |
| 1.22 | Str.Izlazului intersecție cu str.Vișinului | 1 | | | | |
| 1.23 | Str.Podgoriilor incinta școală | 1 | | | | |
| 1.24 | Str.Arcului zonă stație de pompare | 1 | | | | |
| 1.25 | Str.Cazarmii – în spate la Salubris | 1 | | | | |
| 1.26 | Str.Abatorului (lângă Raț) | 1 | | | | |
| 1.27 | Str.Vlad Țepeș intersecție cu str.Fundătura Uzinei | 1 | | | | |
| 1.28 | Str.Cimitirului intersecție cu drumul lui Stroie | 1 | | | | |
| 1.29 | Str.Grigore Alexandrescu intersecție cu str. Lacului | 1 | | | | |
| 1.30 | Str.Zorilor intersecție cu str. Lacului | 1 | | | | |
| 1.31 | Str.Theodor Burcă intersecție cu str.Măgurii | 1 | | | | |

| | | | | | | |
|------|---|----|----|----|----|----|
| 1.32 | Str.Mânăstirea Clocociov vis-à-vis de nr.4-6 | 1 | | | | |
| 1.33 | Str.Recea intersecție cu str.Agricultorului | 1 | | | | |
| 1.34 | Str.Grigore Alexandrescu lângă depozit Magic | 1 | | | | |
| 1.35 | Str.Carol – lângă liceul Carol I | 1 | | | | |
| 1.36 | Str. Mânăstirii . vis- à-vis de Penny Market | 1 | | | | |
| 1.37 | Str.Zorleasca intersecție cu PS Aurelian | 1 | | | | |
| 1.38 | Str.Orhideelor ANL | 1 | | | | |
| 1.39 | Str.Orhideelor ANL | 1 | | | | |
| 1.40 | Str.Stejarului | 1 | | | | |
| 1.41 | Str.Constructorului | 1 | | | | |
| 1.42 | Str.Grădiște | 1 | | | | |
| 1.43 | Str.Stejarului | 1 | | | | |
| 1.44 | Str.Mânăstirii | 1 | | | | |
| 1.45 | Complex 1 Mai | 1 | | | | |
| 1.46 | Str.Școlii | 1 | | | | |
| 1.47 | Str.Banului | 1 | | | | |
| 1.48 | Str.Armașului | 1 | | | | |
| 1.49 | Str.Grădiște | 1 | | | | |
| 1.50 | Str.Oltului intersecție cu str.Vlad Țepeș | 1 | | | | |
| 1.51 | Strada Banului – zona intersecției cu strada Poenii | 1 | | | | |
| 1.52 | str. Eroilor | 1 | | | | |
| 2 | PIATRA-OLT | 17 | 13 | 26 | 13 | 53 |
| 2.1 | Str. Morunesti, Scoala Generala | 1 | | | | |
| 2.2 | Str.Poiana, bariera CF | 1 | | | | |
| 2.3 | Aleea Bistritei | 1 | | | | |
| 2.4 | Str. Florilor, zona ANL | 1 | | | | |
| 2.5 | Str. Florilor, Primarie | 1 | | | | |
| 2.6 | Str. Granicerilor | 1 | | | | |
| 2.7 | Capat Str.Alunis | 1 | | | | |
| 2.8 | Capat str.ing.Ionel Marian | 1 | | | | |
| 2.9 | Str. Sos Argeseanu, zona Pod | 1 | | | | |
| 2.10 | Str. Criveni, fosta mezelarie | 1 | | | | |
| 2.11 | Str. Nitulesti, | 1 | | | | |

| | | | | | | |
|------|--|-----------|-----------|-----------|-----------|-----------|
| | Scoala Generala | | | | | |
| 2.12 | Str. Victoriei, fostul dispensar veterinary | 1 | | | | |
| 2.13 | Liceu, Poarta II | 1 | | | | |
| 2.14 | Capat Str.Fundeni | 1 | | | | |
| 2.15 | Capat Str.Toamnei | 1 | | | | |
| 2.16 | Str.Traian, Scoala Generala cls.I-IV | 1 | | | | |
| 2.17 | Zona cismeaua lui Guta | 1 | | | | |
| 3 | POTCOAVA | 10 | 12 | 24 | 12 | 51 |
| 3.1 | STRADA Principala | 1 | | | | |
| 3.2 | STRADA Principala | 1 | | | | |
| 3.3 | STRADA Principala | 1 | | | | |
| 3.4 | STRADA Principala | 1 | | | | |
| 3.5 | STRADA Principala | 1 | | | | |
| 3.6 | Strada Lunca Plapcei | 1 | | | | |
| 3.7 | Strada Trufinesti | 1 | | | | |
| 3.8 | Strada Scolii | 1 | | | | |
| 3.9 | Strada Targului | 1 | | | | |
| 3.10 | Strada Principala | 1 | | | | |
| 4 | VULTUREȘTI | 10 | | 6 | 6 | 31 |
| 4.1 | Comuna Vulturesti – Valea lui Alb Ocol | 1 | | | | |
| 4.2 | Comuna Vulturesti – Valea lui Alb Pod | 1 | | | | |
| 4.3 | Comuna Vulturesti Scoala | 1 | | | | |
| 4.4 | Comuna Vulturesti - Biserica | 1 | | | | |
| 4.5 | Comuna Vulturesti - Bercan | 1 | | | | |
| 4.6 | Comuna Vulturesti -Islaz | 1 | | | | |
| 4.7 | Comuna Vulturesti – Vlangaresti Biserica | 1 | | | | |
| 4.8 | Comuna Vulturesti – Dienci Cimea | 1 | | | | |
| 4.9 | Comuna Vulturesti – Dienci Scoala | 1 | | | | |
| 4.10 | Comuna Vulturesti – Dienci Biserica | 1 | | | | |
| 5 | VERGULEASA | 12 | | 7 | 7 | 39 |
| 5.1 | Vinesti – Izlaz | 1 | | | | |
| 5.2 | Cazanesti str. Braniste Visan Mihai | 1 | | | | |
| 5.3 | Cucuieti str. Principala Gradinita Cucuieti | 1 | | | | |
| 5.4 | Cazanesti str. | 1 | | | | |

| | | | | | | |
|------|---|-----------|--|----------|----------|-----------|
| | Plopilor – Primarie | | | | | |
| 5.5 | Valea Fetei str. Principala Izlaz | 1 | | | | |
| 5.6 | Verguleasa str. Principala Pod Cioculeasa Ilie | 1 | | | | |
| 5.7 | Verguleasa str. Verguleasa Mare Ilie Constantin | 1 | | | | |
| 5.8 | Poganu str. Brutariei Camin Cultural | 1 | | | | |
| 5.9 | Poganu str. Raului Barbu Mihai | 1 | | | | |
| 5.10 | Dumitresti str. Scolii Scoala Generala | 1 | | | | |
| 5.11 | Dumitresti str. Dealul mare Buscu Florea | 1 | | | | |
| 5.12 | Valea Fetei str. Valea Fetei Deal – “La valcea” | 1 | | | | |
| 6 | VITOMIREȘTI | 10 | | 6 | 6 | 31 |
| 6.1 | Vitomiresti – parcare centrala termica | 1 | | | | |
| 6.2 | Vitomiresti – cuptor uscat prune | 1 | | | | |
| 6.3 | Dejesti -Scoala Dejesti | 1 | | | | |
| 6.4 | Dejesti – pod Valea Mare | 1 | | | | |
| 6.5 | Bulimanu – transformator | 1 | | | | |
| 6.6 | Bulimanu (Bratulesti Stanescu) | 1 | | | | |
| 6.7 | Trepteni – fabrica de caramida | 1 | | | | |
| 6.8 | Trepteni – scoala Trepeni | 1 | | | | |
| 6.9 | Stanuleasa (transformator Pana) | 1 | | | | |
| 6.10 | Donesti – Scoala Donesti | 1 | | | | |
| 7 | DOBROTEASA | 8 | | 5 | 5 | 24 |
| 7.1 | Sat Dobroteasa Strada Principala | 1 | | | | |
| 7.2 | Sat Dobroteasa Strada Principala | 1 | | | | |
| 7.3 | Sat Dobroteasa Strada Principala | 1 | | | | |
| 7.4 | Sat Dobroteasa Strada Principala | 1 | | | | |
| 7.5 | Sat Dobroteasa Strada Principala | 1 | | | | |
| 7.6 | Sat Batia str. Aleea Muncii | 1 | | | | |

| | | | | | | |
|-------|---|-----------|--|----------|----------|-----------|
| 7.7 | Sat Campu Mare Str. Scolii | 1 | | | | |
| 7.8 | Sat Vulpesti str. Randunelelor | 1 | | | | |
| 8 | SÂMBUREȘTI | 6 | | 3 | 3 | 16 |
| 8.1 | Sat Samburesti | 1 | | | | |
| 8.2 | Sat Launele | 1 | | | | |
| 8.3 | Sat Stanuleasa | 1 | | | | |
| 8.4 | Sat Ionicesti | 1 | | | | |
| 8.5 | Sat Manulesti | 1 | | | | |
| 8.6 | Sat Tonesti | 1 | | | | |
| 9 | BĂLTENI | 8 | | 4 | 4 | 23 |
| 9.1 | Primarie | 1 | | | | |
| 9.2 | Asot | 1 | | | | |
| 9.3 | SC Lori Star SRL | 1 | | | | |
| 9.4 | Ivanescu | 1 | | | | |
| 9.5 | AF Stoi | 1 | | | | |
| 9.6 | Calin Marian | 1 | | | | |
| 9.7 | Biserica | 1 | | | | |
| 9.8 | Patrascani | 1 | | | | |
| 10 | SPINENI | 8 | | 5 | 5 | 27 |
| 10.1 | Primarie Spineni | 1 | | | | |
| 10.2 | Sat Vineti – langa Mihai K | 1 | | | | |
| 10.3 | Sat Profa (Vale) – langa Camin cultural | 1 | | | | |
| 10.4 | Sat Spineni –la Fimesti | 1 | | | | |
| 10.5 | Sat Optasani vis-à-vis de biserică | 1 | | | | |
| 10.6 | Sat Profa – Scoala Oncesti | 1 | | | | |
| 10.7 | Sat Cuza Voda | 1 | | | | |
| 10.8 | Sat Davidesti – la Baraitaru | 1 | | | | |
| 11 | CĂRLOGANI | 10 | | 6 | 6 | 32 |
| 11.1 | Podul Negru | 1 | | | | |
| 11.2 | Primarie Cirlogani | 1 | | | | |
| 11.3 | Statie Epurare Cirlogani | 1 | | | | |
| 11.4 | Curcuș | 1 | | | | |
| 11.5 | Brutarie Cepari | 1 | | | | |
| 11.6 | Camin Culturali Cepari | 1 | | | | |
| 11.7 | Parcare Cepari | 1 | | | | |
| 11.8 | Bălșoara-Pod Frumosu | 1 | | | | |
| 11.9 | Scorbura-Călarasu Marin | 1 | | | | |
| 11.10 | Beculești-Pod Beica | 1 | | | | |
| 12 | GRĂDINARI | 10 | | 6 | 6 | 28 |
| 12.1 | Cismele Petculesti | 1 | | | | |
| 12.2 | Scoala mica Petculesti | 1 | | | | |

| | | | | | | |
|-------|--|-----------|--|----------|----------|-----------|
| 12.3 | Scoala Gimnaziala Gradinari | 1 | | | | |
| 12.4 | Runcu Mare – Dutu Stefan | 1 | | | | |
| 12.5 | Piata Agro-alimentara | 1 | | | | |
| 12.6 | Satu Nou – Costea V. | 1 | | | | |
| 12.7 | Scoala Satu Nou | 1 | | | | |
| 12.8 | SC YRY Company | 1 | | | | |
| 12.9 | Troita Capul Satului | 1 | | | | |
| 12.10 | Biserica Runcu Mare | 1 | | | | |
| 13 | TESLUI | 11 | | 6 | 6 | 32 |
| 13.1 | Sat Schitu Deleni – fost sediu CAP | 1 | | | | |
| 13.2 | Sat Comanita str. Schitului – Barbu Gheorghe | 1 | | | | |
| 13.3 | Sat Deleni str. Cismelei Andronachescu Elena | 1 | | | | |
| 13.4 | Sat Deleni str. Cismelei Ilinca Andronel | 1 | | | | |
| 13.5 | Sat Cherlesti – Mosteni – Troita | 1 | | | | |
| 13.6 | Sat Cherlestii din Deal str. Principala nr.30 Scoala Generala Teslui | 1 | | | | |
| 13.7 | Sat Cherlestii din Deal Str. Campului nr.4A Pavel Tudor | 1 | | | | |
| 13.8 | Sat Cherlestii din Deal Str. Campului nr. 69 Pavel Viorel | 1 | | | | |
| 13.9 | Sat Teslui str. Profesor Stanculescu – Anghel Emil | 1 | | | | |
| 13.10 | Sat Teslui Str. Principala Gradinita Teslui | 1 | | | | |
| 13.11 | Sat Corbu Biserica | 1 | | | | |
| 14 | STREJESTI | 11 | | 7 | 7 | 39 |
| 14.1 | Sat Strejestii de Sus Fabrica de caramida | 1 | | | | |
| 14.2 | Sat Strejestii de Sus intersectie str. Livezii cu Str. Izvorului | 1 | | | | |
| 14.3 | Sat Strejestii de Sus str. Scolii –teren de sport | 1 | | | | |
| 14.4 | Sat Strejesti Str. Libertatii | 1 | | | | |

| | | | | | | |
|-----------|--|-----------|--|-----------|-----------|-----------|
| 14.5 | Piata Legume Fructe | 1 | | | | |
| 14.6 | Sat Colibasi Intersectia str. Poenii si Izlazului | 1 | | | | |
| 14.7 | Sat Mamura str. Oltului | 1 | | | | |
| 14.8 | Sat Strejestii de Sus str. Saivanei | 1 | | | | |
| 14.9 | Sat Strejestii de Jos Scoala Gimnaziala | 1 | | | | |
| 14.10 | Sat Strejesti str. Vailor | 1 | | | | |
| 14.11 | Strejestii de Sus Scoala Gimnaziala | 1 | | | | |
| 15 | OPORELU | 6 | | 3 | 3 | 16 |
| 15.1 | Din Marin | 1 | | | | |
| 15.2 | Pod Ritu | 1 | | | | |
| 15.3 | Cisnea | 1 | | | | |
| 15.4 | Trasca Constantin | 1 | | | | |
| 15.5 | Biserica Beria | 1 | | | | |
| 15.6 | Biserica Oporelu | 1 | | | | |
| 16 | PLEȘOIU | | | | | |
| 17 | CURTIȘOARA | 21 | | 10 | 10 | 52 |
| 17.1 | Sat Curtisoara Aleea Oltului | 1 | | | | |
| 17.2 | Sat Curtisoara Aleea Castanului | 1 | | | | |
| 17.3 | Sat Curtisoara strada Redon | 1 | | | | |
| 17.4 | Sat Ratiu str. Agriculotului | 1 | | | | |
| 17.5 | Sat Ratiu str. Ds 5 | 1 | | | | |
| 17.6 | Sat Curtisoara str. Olteni | 1 | | | | |
| 17.7 | Sat Curtisoara str. Gradinilor | 1 | | | | |
| 17.8 | Sat Dobrotinet str. Conacului | 1 | | | | |
| 17.9 | Sat Dobrotinet str. Islaz | 1 | | | | |
| 17.10 | Sat Dobrotinet str. Tineretului | 1 | | | | |
| 17.11 | Sat Dobrotinet str. Matei Basarab | 1 | | | | |
| 17.12 | Sat Dobrotinet str. Primaverii | 1 | | | | |
| 17.13 | Sat Dobrotinet str. Unirii | 1 | | | | |
| 17.14 | Sat Pietrisu str. Brigazii | 1 | | | | |
| 17.15 | Sat Pietrisu str. Bradului | 1 | | | | |
| 17.16 | Sat Pietrisu str. Bradului | 1 | | | | |
| 17.17 | Sat Linia din Vale str. Fantana Mare | 1 | | | | |
| 17.18 | Sat Linia din Vale, str. Gascarie | 1 | | | | |

| | | | | | | |
|-------|---------------------------------------|-----------|--|----------|----------|-----------|
| 17.19 | Sat Proaspeti str. Scolii | 1 | | | | |
| 17.20 | Sat Proaspeti str. Saliste | 1 | | | | |
| 17.21 | Sat Proaspeti str. Tudor Vladimirescu | 1 | | | | |
| 18 | PRISEACA | 8 | | 4 | 4 | 22 |
| 18.1 | Roșu Stan | 1 | | | | |
| 18.2 | Gradinița Săltănești | 1 | | | | |
| 18.3 | Costache Iulian | 1 | | | | |
| 18.4 | Școala Gimnaziala Priseaca | 1 | | | | |
| 18.5 | Gradinița Gura Văii | 1 | | | | |
| 18.6 | Răurescu Gheorghe | 1 | | | | |
| 18.7 | Cîrstea Marcel | 1 | | | | |
| 18.8 | Luțu Nicolae | 1 | | | | |
| 19 | SLĂTIOARA | 9 | | 6 | 6 | 29 |
| 19.1 | Cimitir CV1, cc1 | 1 | | | | |
| 19.2 | Scoala CV1, cc2 | 1 | | | | |
| 19.3 | Baia Comunala CV1, cc111 | 1 | | | | |
| 19.4 | Iepure Lenuta CV10, cc1254 | 1 | | | | |
| 19.5 | Glod CV 16, cc1853 | 1 | | | | |
| 19.6 | Adam Nicolae CV12, A1589 | 1 | | | | |
| 19.7 | Perpelea Florica CV1, cc71 | 1 | | | | |
| 19.8 | Dumitrascu Zaharia CV61, cc286 | 1 | | | | |
| 19.9 | Parc CV 59, cc 2 | 1 | | | | |
| 20 | VALEA MARE | 11 | | 9 | 9 | 45 |
| 20.1 | Str. Vadului nr.6A | 1 | | | | |
| 20.2 | Str. Unirii nr.52A | 1 | | | | |
| 20.3 | Str. Unirii nr.132A | 1 | | | | |
| 20.4 | Str. Dumitru Gardoc nr.9A | 1 | | | | |
| 20.5 | STR. Vaduva Voicu nr. 47A | 1 | | | | |
| 20.6 | Str. Independentei nr.86 | 1 | | | | |
| 20.7 | Str. Independentei nr.1B | 1 | | | | |
| 20.8 | Str. Fanetii nr.23A | 1 | | | | |
| 20.9 | Str. Petre Calinescu nr.1A | 1 | | | | |
| 20.10 | Str. Manastirii nr.65A | 1 | | | | |
| 20.11 | Strada Morii | 1 | | | | |
| 21 | PERIEȚI | 8 | | 5 | 5 | 25 |
| 21.1 | Ștefana Floarea | 1 | | | | |
| 21.2 | Andreescu Paul | 1 | | | | |

| | | | | | | |
|-----------|--|-----------|--|----------|----------|-----------|
| 21.3 | Olteni | 1 | | | | |
| 21.4 | Primărie | 1 | | | | |
| 21.5 | Troiță | 1 | | | | |
| 21.6 | Dispensar | 1 | | | | |
| 21.7 | Poiana SMT | 1 | | | | |
| 21.8 | Dumitrana Constantin | 1 | | | | |
| 22 | CORBU | 9 | | 6 | 6 | 29 |
| 22.1 | Transformator Corbu | 1 | | | | |
| 22.2 | Targ-Corbu | 1 | | | | |
| 22.3 | Hotar Corbu- Burdulesti | 1 | | | | |
| 22.4 | Intersectie Burdulesti | 1 | | | | |
| 22.5 | Fost Sediul CAP- Buzesti | 1 | | | | |
| 22.6 | Scoala Buzesti | 1 | | | | |
| 22.7 | Intersectie pod Țârpeagă | 1 | | | | |
| 22.8 | Izlaz Milcoveni | 1 | | | | |
| 22.9 | Garaj Ciuresti | 1 | | | | |
| 23 | IPOTEȘTI | 7 | | 4 | 4 | 17 |
| 23.1 | La “Bleoanca” | 1 | | | | |
| 23.2 | La “Arica” | 1 | | | | |
| 23.3 | La “Zidaru” | 1 | | | | |
| 23.4 | La “Gradinita veche” | 1 | | | | |
| 23.5 | La “Nicolescu Vasile” | 1 | | | | |
| 23.6 | La “Manduca” | 1 | | | | |
| 23.7 | La “Biserica” | 1 | | | | |
| 24 | MILCOV | 8 | | 4 | 4 | 17 |
| 24.1 | Sat Milcovu din Vale, str. Principala | 1 | | | | |
| 24.2 | Sat Milcovu din Vale, str. Principala | 1 | | | | |
| 24.3 | Sat Milcovu din Vale DC90 | 1 | | | | |
| 24.4 | Sat Milcovu din Deal, strada Vailor | 1 | | | | |
| 24.5 | Sat Milcovu din Deal str Prelungirea Vailor | 1 | | | | |
| 24.6 | Sat Milcovu din Deal Strada Lamaitei | 1 | | | | |
| 24.7 | Sat Ulmi Strada Principala | 1 | | | | |
| 24.8 | Sat Ulmi Strada Balastierei | 1 | | | | |
| 25 | BREBENI | 10 | | 6 | 6 | 32 |
| 25.1 | Str Cismelei sat Teiusu | 1 | | | | |
| 25.2 | Str Principala 89 | 1 | | | | |
| 25.3 | Str Principala 439 | 1 | | | | |
| 25.4 | Str Saltanesti Cap POD | 1 | | | | |

| | | | | | | |
|-----------|---|-----------|--|----------|----------|-----------|
| 25.5 | Str Simionidi pct stadion | 1 | | | | |
| 25.6 | Str Scolii pct Pod Rentea | 1 | | | | |
| 25.7 | Str Darjovului nr 47 | 1 | | | | |
| 25.8 | Str Darjovului nr 145 | 1 | | | | |
| 25.9 | Str Morii pct Adapatoare | 1 | | | | |
| 25.10 | Str Darovului pct Comam | 1 | | | | |
| 26 | SCHITU | 10 | | 7 | 7 | 35 |
| 26.1 | Str. Mosteni nr.42 | 1 | | | | |
| 26.2 | Str. Pr. Dtru Brumusescu nr. 55 | 1 | | | | |
| 26.3 | Str. Crizantemei nr. 225 | 1 | | | | |
| 26.4 | Str. Crizantemei nr.42 | 1 | | | | |
| 26.5 | Str. Crizantemei nr.134 | 1 | | | | |
| 26.6 | Str. Grecilor nr.59 | 1 | | | | |
| 26.7 | Str. Sperantei nr.23 | 1 | | | | |
| 26.8 | Str. Scolii nr. 84 | 1 | | | | |
| 26.9 | Str. Bisericii nr. 44 | 1 | | | | |
| 26.10 | Str. Pr. Dtru Brumusescu nr. 55 | 1 | | | | |
| 27 | MOVILENI | 13 | | 8 | 8 | 43 |
| 27.1 | Sat Movileni DJ 546 B – Badea Ilie | 1 | | | | |
| 27.2 | Sat Movileni DJ 546 B Serban Virgil | 1 | | | | |
| 27.3 | Sat Movileni DJ 546 B – Patrascu Gabriel | 1 | | | | |
| 27.4 | Sat Movileni DJ 546 B – Dispensar uman | 1 | | | | |
| 27.5 | Sat Bacea DJ546 B Badea Constantina | 1 | | | | |
| 27.6 | Sat Bacea DJ 546 B Marin Ion | 1 | | | | |
| 27.7 | Sat Bacea DJ 546 B Neagoe Mugurel | 1 | | | | |
| 27.8 | Str. Sperantei – pct. Moara | 1 | | | | |
| 27.9 | Sat Movileni DJ 546 B Rotaru Gheorghe | 1 | | | | |
| 27.10 | Sat Movileni DJ 546 B Deaconu Marin | 1 | | | | |
| 27.11 | Sat Movileni DJ 546 B Nabarog Emil | 1 | | | | |
| 27.12 | Sat Movileni DJ 546 B Vladu Grigore | 1 | | | | |
| 27.13 | Sat Movileni DJ | 1 | | | | |

| | | | | | | |
|-------|---|-----------|--|----------|----------|-----------|
| | 546 B Nastase Alexandra | | | | | |
| 28 | ICOANA | 9 | | 9 | 9 | 50 |
| 28.1 | Strada Bisericii, Slanislavesti Ursoaia | | | | | |
| 28.2 | Strada Principala, Badea Ion, Ursoaia | | | | | |
| 28.3 | Ursoaia, str. Trandafirilor, Draghici Ilie | | | | | |
| 28.4 | Floru, Strada Principala, Daracila Ion | | | | | |
| 28.5 | Floru, Strada Principala, SC ZEUS | | | | | |
| 28.6 | Floru, Strada Crinului, Stoian Viorel | | | | | |
| 28.7 | Icoana, Strada Bisericii, Scoala Icoana | | | | | |
| 28.8 | Icoana, Strada Rapsozilor, Voicu Ion | | | | | |
| 28.9 | Icoana, Strada Principala, Primaria | | | | | |
| 29 | COTEANA | 10 | | 7 | 7 | 33 |
| 29.1 | Iosifescu | 1 | | | | |
| 29.2 | Ciurugan | 1 | | | | |
| 29.3 | Gradinita | 1 | | | | |
| 29.4 | Lie | 1 | | | | |
| 29.5 | Lefca | 1 | | | | |
| 29.6 | Dinulescu | 1 | | | | |
| 29.7 | Traistaru | 1 | | | | |
| 29.8 | Tandarica | 1 | | | | |
| 29.9 | Goata | 1 | | | | |
| 29.10 | Posta | 1 | | | | |
| 30 | VÎLCELE | 11 | | 6 | 6 | 32 |
| 30.1 | Vîlcele se Sus – Mandinesti - Bazavan | 1 | | | | |
| 30.2 | Vîlcele se Sus – Mandinesti - Biserica | 1 | | | | |
| 30.3 | Vîlcele se Sus- Dalu Mare CAP Sud | 1 | | | | |
| 30.4 | Vîlcele se Sus – Licesti –Bar Valica | 1 | | | | |
| 30.5 | Vîlcele se Sus – Castel apa | 1 | | | | |
| 30.6 | Vîlcele –Badia – Vlad Fantana | 1 | | | | |
| 30.7 | Vîlcele –Badia – Fantana Popa | 1 | | | | |
| 30.8 | Vîlcele –Olteni - | 1 | | | | |

| | | | | | | |
|-----------|--|-----------|--|----------|----------|-----------|
| | Sectia mecanizare | | | | | |
| 30.9 | Vîlcele –Olteni – Coman Anelica | 1 | | | | |
| 30.10 | Bărcănești - Poiana | 1 | | | | |
| 30.11 | Bărcănești - Troi | 1 | | | | |
| 31 | ȘERBĂNEȘTI | 12 | | 7 | 7 | 36 |
| 31.1 | Sat Serbanesti str. Murgesti | 1 | | | | |
| 31.2 | Sat Serbanesti str. Dumitranești | 1 | | | | |
| 31.3 | Sat Serbanesti str. Lisa | 1 | | | | |
| 31.4 | Sat Serbanesti str. Lisa | 1 | | | | |
| 31.5 | Sat Serbanesti str. D Popovici | 1 | | | | |
| 31.6 | Sat Serbanesti str. Lautarilor | 1 | | | | |
| 31.7 | Sat Serbanesti str. Rasolani | 1 | | | | |
| 31.8 | Sat Serbanesti str. Starcu | 1 | | | | |
| 31.9 | Serbanestii de sus - la Pisica | 1 | | | | |
| 31.10 | Serbanestii de sus – la Maleanu | 1 | | | | |
| 31.11 | Serbanestii de sus – la Moara | 1 | | | | |
| 31.12 | Strugurelu str. Jarcalesti – la comunistu | 1 | | | | |
| 32 | GĂNEASA | 13 | | 9 | 9 | 46 |
| 32.1 | Ganeasa – biserica | 1 | | | | |
| 32.2 | Ganeasa – la Uciu | 1 | | | | |
| 32.3 | Ganeasa – dispensar | 1 | | | | |
| 32.4 | Ganeasa –Piatra mare | 1 | | | | |
| 32.5 | Oltisoru – spre cimitir | 1 | | | | |
| 32.6 | Oltisoru – in coasta | 1 | | | | |
| 32.7 | Dranovatu – la cazane | 1 | | | | |
| 32.8 | Dranovatu – la stadion | 1 | | | | |
| 32.9 | Dranovatu – la Nitu | 1 | | | | |
| 32.10 | Izvoru –spre padure | 1 | | | | |
| 32.11 | Izvoru – in varzarie | 1 | | | | |
| 32.12 | Gradistea – la Iancu | 1 | | | | |
| 32.13 | Gradistea – la biserica | 1 | | | | |
| 33 | BRINCOVENI | 11 | | 7 | 7 | 40 |
| 33.1 | Spate magazine Brancoveni | 1 | | | | |
| 33.2 | Str. Campului Brîncoveni | 1 | | | | |

| | | | | | | |
|-------|------------------------------|-----------|--|-----------|-----------|-----------|
| 33.3 | Capat str. Stanciului | 1 | | | | |
| 33.4 | Spate Barzoi – Ociogi | 1 | | | | |
| 33.5 | Spate Stadion | 1 | | | | |
| 33.6 | Cimitir Margheni | 1 | | | | |
| 33.7 | Capat str.Zavoifului | 1 | | | | |
| 33.8 | Sf. Manastire Brincoveni | 1 | | | | |
| 33.9 | Intrare Valeni stanga DN 64 | 1 | | | | |
| 33.10 | Ruscă | 1 | | | | |
| 33.11 | La Grecu DN 64 | 1 | | | | |
| 34 | OSICA DE SUS | 16 | | 11 | 11 | 61 |
| 34.1 | Vistirie | 1 | | | | |
| 34.2 | Liceul Ion Gh. Rosca | 1 | | | | |
| 34.3 | Monumentul Eroilor | 1 | | | | |
| 34.4 | Morarita | 1 | | | | |
| 34.5 | Targ | 1 | | | | |
| 34.6 | Scoala Generala nr.2 | 1 | | | | |
| 34.7 | Vale Tigani | 1 | | | | |
| 34.8 | Cariera | 1 | | | | |
| 34.9 | Tirna Ion | 1 | | | | |
| 34.10 | Cimitir | 1 | | | | |
| 34.11 | Rampa CFR | 1 | | | | |
| 34.12 | Camin Cultural Osica | 1 | | | | |
| 34.13 | Bazin Apa Greci | 1 | | | | |
| 34.14 | Scoala Generala Greci | 1 | | | | |
| 34.15 | Magazin Greci | 1 | | | | |
| 34.16 | Scoala Tomeni | 1 | | | | |
| 35 | MĂRUNTEI | 14 | | 10 | 10 | 50 |
| 35.1 | Strada Salcamilor | 1 | | | | |
| 35.2 | Strada Salcamilor | 1 | | | | |
| 35.3 | Strada Salcamilor | 1 | | | | |
| 35.4 | Strada Mihnea Turcitu | 1 | | | | |
| 35.5 | Strada Mihnea Turcitu | 1 | | | | |
| 35.6 | Strada Boier Maruntelu | 1 | | | | |
| 35.7 | Strada Boier Viisoreanu | 1 | | | | |
| 35.8 | Strada General Gigartu | 1 | | | | |
| 35.9 | Strada General Gigartu | 1 | | | | |
| 35.10 | Sat Balanesti str. Viilor | 1 | | | | |
| 35.11 | Sat Balanesti str. Enachesti | 1 | | | | |
| 35.12 | Sat Balanesti str. Enachesti | 1 | | | | |

| | | | | | | |
|-------|--|-----------|--|----------|----------|-----------|
| 35.13 | Sat Balanesti str. Ciocodei | 1 | | | | |
| 35.14 | Sat Balanesti str. Ciocodei | 1 | | | | |
| 36 | IZVOARELE | 12 | | 8 | 8 | 43 |
| 36.1 | Izvoarele Primarie | 1 | | | | |
| 36.2 | Izvoarele Cioara | 1 | | | | |
| 36.3 | Izvoarele Baibarac | 1 | | | | |
| 36.4 | Izvoarele Gheremez | 1 | | | | |
| 36.5 | Izvoarele Barza | 1 | | | | |
| 36.6 | Alimanesti Costescu | 1 | | | | |
| 36.7 | Alimanesti Samarliu | 1 | | | | |
| 36.8 | Alimanesti Poiana | 1 | | | | |
| 36.9 | Alimanesti Bogatu | 1 | | | | |
| 36.10 | Alimanesti Biserica | 1 | | | | |
| 36.11 | Alimanesti Pana | 1 | | | | |
| 36.12 | Alimanesti Scoala | 1 | | | | |
| 37 | CRÂMPOIA | 12 | | 8 | 8 | 43 |
| 37.1 | Centrul de permanenta Crimpoia -spital | 1 | | | | |
| 37.2 | Gradinita Crimpoia | 1 | | | | |
| 37.3 | Str. Principala - CAP | 1 | | | | |
| 37.4 | Scoala Buta | 1 | | | | |
| 37.5 | Str. Principala Mazareni | 1 | | | | |
| 37.6 | Aldesti | 1 | | | | |
| 37.7 | Buta- str.Goranesti | 1 | | | | |
| 37.8 | Buta-str.Bisericii | 1 | | | | |
| 37.9 | Cotorga | 1 | | | | |
| 37.10 | Stadion | 1 | | | | |
| 37.11 | Str.Primaverii | 1 | | | | |
| 37.12 | Liceul Tehnologic Crimpoia | 1 | | | | |
| 38 | NICOLAE TITULESCU | 6 | | 3 | 3 | 16 |
| 38.1 | Stefan Lucretia | 1 | | | | |
| 38.2 | Casa memorial Nocolae Titulescu | 1 | | | | |
| 38.3 | Cladirea Veche a primariei | 1 | | | | |
| 38.4 | Piata agro-alimentara | 1 | | | | |
| 38.5 | Paun Ion | 1 | | | | |
| 38.6 | Vilceaua Ioanei | 1 | | | | |
| 39 | GHIMPEȚENI | 7 | | 4 | 4 | 19 |
| 39.1 | Dinu Emil | 1 | | | | |
| 39.2 | Solnitaru Marin | 1 | | | | |
| 39.3 | Nicolae Marin | 1 | | | | |
| 39.4 | Scoala Ghimpetenii Noi | 1 | | | | |

| | | | | | | |
|------|---|----------|--|----------|----------|-----------|
| 39.5 | Scoala Ghimpeteni | 1 | | | | |
| 39.6 | Simion Tudor | 1 | | | | |
| 39.7 | Gogîia Mihai | 1 | | | | |
| 40 | SÂRBII MĂGURA | 8 | | 5 | 5 | 24 |
| 40.1 | Strada Bisericii intersecție cu domeniul public | 1 | | | | |
| 40.2 | Ungheni – intersecție DJ | 1 | | | | |
| 40.3 | Ungheni Vale | 1 | | | | |
| 40.4 | Scoala Vitanești | 1 | | | | |
| 40.5 | Vitanestii Mici | 1 | | | | |
| 40.6 | Monument – Domeniul Public | 1 | | | | |
| 40.7 | Sarbi - cimitir | 1 | | | | |
| 40.8 | Braniste | 1 | | | | |

| Nr. crt. | Localitate/adresa punct colectare | Dotare puncte de colectare cu containere îngropate | | | |
|----------|---|--|------------------|--------|------------------|
| | | Hartie si carton | Plastic si metal | Sticla | Reziduale (5 mc) |
| 1 | Slatina – str.Ec.Teodoroiu lângă Insp.Școlar | - | - | - | 2 |
| 2 | Slatina - Str.E.Ionescu, lateral bl.3ABC | - | - | - | 2 |
| 3 | Slatina - Str. Cuza Vodă lateral bl.6C | - | - | - | 1 |
| 4 | Slatina - Al.Lalelelor, între bl.GA12-GA13 | - | - | - | 2 |
| 5 | Slatina - Str.Gen.A.Aldea, spate bl.4, sc.E(b-dul A.I.Cuza) | - | - | - | 2 |
| 6 | Slatina - Str.Cuza Vodă spate bl.16 | - | - | - | 1 |
| 7 | Slatina - Str.Tunari, între bl.22-bl.27 | - | - | - | 2 |
| 8 | Slatina - Str.Cuza Vodă spate bl.24 | - | - | - | 1 |
| 9 | Slatina - Str.Tunari, lângă bl.S1 | - | - | - | 2 |
| 10 | Slatina - Str.Cuza Vodă lateral bl.28 | - | - | - | 1 |
| 11 | Slatina – Al.Plopilor, lateral bl.2D15 | - | - | - | 2 |
| 12 | Slatina – Str. Independenței lateral Casa de Cultură a Sindicatelor | - | - | - | 1 |
| 13 | Slatina – B-dul N.Titulescu în spate bl.33 | - | - | - | 2 |
| 14 | Slatina – str.Drăgănești lângă ȘC.Gen.nr.3 | - | - | - | 2 |
| 15 | Slatina – Al.Înfrățirii, lateral bl.FB3 | - | - | - | 2 |
| 16 | Slatina – Al.Rozelor lateral bl.FB18 | - | - | - | 3 |
| 17 | Slatina – Al.Rozelor lateral bl.FB18 | - | - | - | 3 |
| 18 | Slatina – str.Teiului spate bl.9 | - | - | - | 2 |
| 19 | Slatina – str.Sopot spate bl.7 | - | - | - | 2 |
| 20 | Slatina – str.Păcii spate UNION | - | - | - | 2 |
| 21 | Slatina – Str.Caloianca spate bl.2BC | - | - | - | 1 |
| 22 | Slatina – Al.Rozelor lateral bl.GA17 | - | - | - | 2 |
| 23 | Slatina – str.Garofiței lateral bl.5A | - | - | - | 2 |
| 24 | Slatina – str.Garofiței intr.Crizantemei lateral bl.5A.B | - | - | - | 2 |
| 25 | Slatina – str.Mănăstirii vis-a-vis stadion Constructor | - | - | - | 2 |
| 26 | Slatina – str.Unirii spate bl.FA18 | - | - | - | 2 |
| 27 | Slatina – Aleea Castanilor | - | - | - | 2 |

| | | | | | |
|----|--|---|---|---|---|
| 28 | Slatina – Al.Bradului lângă locul de joacă | - | - | - | 2 |
| 29 | Slatina – str.Toamnei LPS | - | - | - | 2 |
| 30 | Slatina – str.Libertății Școala nr.5 | - | - | - | 2 |
| 31 | Slatina – Aleea Viorelelor (spate bl.ZA3) | - | - | - | 2 |
| 32 | Slatina – Aleea Viorelelor (lateral bl.GA2) | - | - | - | 2 |
| 33 | Slatina – Aleea Viorelelor (lateral bl.GA4) | - | - | - | 2 |
| 34 | Slatina – str.Trandafirilor (lateral bl.5) | - | - | - | 2 |
| 35 | Slatina – str.Mărului (lateral bl.FA2) | - | - | - | 2 |
| 36 | Slatina – Al.Muncii (lateral Complex Billa) | - | - | - | 2 |
| 37 | Slatina – str.Eugen Ionescu (lateral bl.C1/C2) | - | - | - | 1 |
| 38 | Slatina – str.Eugen Ionescu (lateral bl.C3/C4) | - | - | - | 1 |
| 39 | Slatina – str.Drăgănești (lateral Sp.Psihiatrie) | - | - | - | 2 |
| 40 | Slatina – str.Dinu Lipatti (lateral bl.26/AJOFM) | - | - | - | 2 |
| 41 | Slatina – B-dul N.Titulescu (spate bl.21) | - | - | - | 2 |
| 42 | Slatina – Al.Textilistului (lateral bl.G4) | - | - | - | 2 |
| 43 | Slatina – str.Tunari (lângă fosta UM) | - | - | - | 2 |
| 44 | Slatina – str.Văilor (lateral bl.30) | - | - | - | 1 |
| 45 | Slatina – str.Cireșov, spate Bloc22 | - | - | - | 2 |
| 46 | Slatina – str.Dinu Lipatti, spate bloc 3 | - | - | - | 2 |
| 47 | Slatina – str.Gen.A.Aledescu spate bl.3 | - | - | - | 2 |
| 48 | Slatina – str.Aleea Muncii spate bloc FB10 | - | - | - | 2 |
| 49 | Slatina – str.Aleea Muncii lateral bl.FB14 | - | - | - | 2 |
| 50 | Slatina – str.Toamnei spate bloc 5 | - | - | - | 2 |
| 51 | Slatina – str.Tipografului spate bloc V5 | - | - | - | 3 |
| 52 | Slatina – Aleea Plopilor lateral bl.C10 | - | - | - | 3 |
| 53 | Slatina – str.Aleea Rozelor lateral bl.FB17 | - | - | - | 2 |
| 54 | Slatina – str.Armoniei spate magazin Profi | - | - | - | 3 |
| 55 | Slatina – str.Centura Basarabilor lateral bl.15 | - | - | - | 2 |
| 56 | Slatina – str.Centura Basarabilor lateral bl.B8 | - | - | - | 2 |
| 57 | Slatina – str.Zmeurei spate bloc 6 | - | - | - | 3 |
| 58 | Slatina – Aleea Înfrățirii lateral bl.GA6 sc.D | - | - | - | 3 |
| 59 | Slatina – str.Aleea Lalelelor lateral bl.FB7 | - | - | - | 2 |
| 60 | Slatina – str.Aleea Lalelelor, lângă Cămin nr.1 (ALRO) | - | - | - | 2 |
| 61 | Slatina – str.Aleea Lămâiței lateral bloc 1B16 | - | - | - | 2 |

| | | | | | |
|----|--|---|---|---|---|
| 62 | Slatina – str.Crișan, în spatele blocului GA11A | - | - | - | 3 |
| 63 | Slatina – str.Aleea Muncii spate TELEKOM | - | - | - | 2 |
| 64 | Slatina –Trandafirilor spate magazin Spak | - | - | - | 1 |
| 65 | Slatina – str.Cuza Vodă, în spatele bl.23, sc.D | - | - | - | 2 |
| 66 | Slatina – str.Văilor spate bl.20, sc.B | - | - | - | 2 |
| 67 | Slatina – str.Văilor lateral bl.34 | - | - | - | 2 |
| 68 | Slatina – str.Văilor spate bl.5 | - | - | - | 2 |
| 69 | Slatina – str.Cuza Vodă, în spatele blocului 19, sc.C | - | - | - | 2 |
| 70 | Slatina – str.Elena Doamna spate bl.14 | - | - | - | 2 |
| 71 | Slatina – str.Cuza Vodă spate bl.7 | - | - | - | 2 |
| 72 | Slatina – str.Cuza Vodă spate bl.1-3 | - | - | - | 2 |
| 73 | Slatina – str.N.Iorga în fața bl.1, sc-D | - | - | - | 1 |
| 74 | Slatina – str.N.Iorga în fața bl.4, sc-A | - | - | - | 3 |
| 75 | Slatina – str.N.Iorga în fața bl.8, sc-A | - | - | - | 1 |
| 76 | Slatina – str.N.Iorga în fața bl.13, sc-B | - | - | - | 1 |
| 77 | Slatina – str.P-ța Gării în spate bl.9 | - | - | - | 1 |
| 78 | Slatina – Al.Tineretului lateral bl.FB25 | - | - | - | 2 |
| 79 | Slatina – Aleea Tineretului spate bl.FB24 | - | - | - | 2 |
| 80 | Slatina – str.Gladiolei spate Sala sport Colegiul Metalurgic | - | - | - | 2 |

*** Se completeaza pentru fiecare zona modelul de tabel de la zona 1 (de mai sus)

**3.2 RECIPIENTI PENTRU COLECTAREA DESEURILOR REZIDUALE CE
TREBUIE PUSI LA DISPOZITIE DE CATRE DELEGAT**

| Zona | UAT | Pubele de 120 l |
|-------------------------|-------------------------------------|------------------------|
| Zona 1 - BALȘ | Baldovinești | 413 |
| | Bârza | 860 |
| | Bobicești | 1140 |
| | Călui | 649 |
| | Dobrețu | 505 |
| | Dobrun | 517 |
| | Găvănești | 764 |
| | Iancu Jianu | 1381 |
| | Morunglav | 994 |
| | Oboga | 585 |
| | Osica de Jos | 575 |
| | Pârșcoveni | 986 |
| | Șopârlița | 443 |
| | Voineasa | 759 |
| | Vulpeni | 892 |
| | Total rural zona 1 | 11.463 |
| Zona 2 - CARACAL | Cezieni | 637 |
| | Fălcoiu | 1305 |
| | Stoicănești | 1041 |
| | Tufeni | 1109 |
| | Drăghiceni | 548 |
| | Dobrosloveni | 1162 |
| | Fărcașele | 1347 |
| | Văleni | 1219 |
| | Stoenești | 746 |
| | Dăneasa | 1210 |
| | Radomirești | 1484 |
| | Seaca | 819 |
| | Mihăești | 700 |
| | Redea | 1018 |
| | Deveselu | 937 |
| | Gostavățu | 1031 |
| | Sprâncenata | 1081 |
| | Vlădila | 639 |
| | Traian | 965 |
| | Băbiciu | 747 |
| | Grădinile | 528 |
| | Studina | 872 |
| | Rotunda | 917 |
| | Brastavățu | 1534 |
| | Scărișoara | 903 |
| | Total rural Zona 2 - Caracal | 24.499 |

| Zona | UAT | Pubele de 120 l |
|---|-------------------------------------|-----------------|
| Zona 3 - CORABIA | Bucinișu | 713 |
| | Obârșia | 985 |
| | Rusănești | 1336 |
| | Urzica | 807 |
| | Vădăstrița | 1045 |
| | Vădastra | 491 |
| | Vișina | 1005 |
| | Vișina Nouă | 605 |
| | Cilienii | 942 |
| | Ștefan cel Mare | 684 |
| | Tia Mare | 1251 |
| | Ianca | 1274 |
| | Grojdibodu | 885 |
| | Gura Padinii | 518 |
| | Orlea | 764 |
| | Izbiceni | 1223 |
| | Gârcov | 681 |
| | Giuvărăști | 752 |
| | Total rural zona 3 - Corabia | 15.961 |
| | Zona 4 - SCORNICEȘTI | Tătulești |
| Colonești | | 877 |
| Bărăști | | 897 |
| Topana | | 470 |
| Cungrea | | 929 |
| Poboru | | 815 |
| Leleasca | | 796 |
| Fâgetelu | | 618 |
| Optași-Măgura | | 511 |
| Total rural zona 4 - Scornicești | | 6.438 |
| Zona 5 - SLATINA | | Vulturești |
| | Verguleasa | 1190 |
| | Vitomirești | 982 |
| | Dobroteasa | 797 |
| | Sâmburești | 497 |
| | Bălteni | 606 |
| | Spineni | 940 |
| | Cârlogani | 976 |
| | Grădinari | 688 |
| | Teslui | 1052 |
| | Strejești | 1322 |
| | Oporelu | 599 |
| | Pleșoiu | 1221 |
| | Curtișoara | 1465 |
| | Priseaca | 608 |

| Zona | UAT | Pubele de 120 l |
|------------------------|-------------------------------------|------------------------|
| | Slătioara | 883 |
| | Valea Mare | 1277 |
| | Perieți | 860 |
| | Corbu | 849 |
| | Ipotești | 450 |
| | Milcov | 551 |
| | Brebeni | 1061 |
| | Schitu | 973 |
| | Movileni | 1239 |
| | Icoana | 765 |
| | Coteana | 1001 |
| | Vâlcele | 963 |
| | Șerbănești | 1036 |
| | Găneasa | 1369 |
| | Brâncoveni | 999 |
| | Osica de Sus | 1585 |
| | Mărunței | 1371 |
| | Izvoarele | 1114 |
| | Crâmpoia | 1147 |
| | Nicolae Titulescu | 481 |
| | Ghimpețeni | 589 |
| | Sârbii Măgura | 755 |
| | Total rural zona 5 - Slatina | 35.294 |
| TOTAL JUDET OLT | | 93.655 |

ANEXA 4 FRECVENȚA DE COLECTARE A DEȘURILOR MUNICIPALE COLECTATE ÎN AMESTEC (REZIDUALE SI BIODEȘURI)

Zona 1 - Balș

| Unitate administrativ - teritorială | Frecvența de colectare – deșeuri <i>menajere</i> | | Frecvența de colectare – deșeuri <i>similare</i> | |
|-------------------------------------|--|--------------------|--|--------------------|
| | aprilie - octombrie | noiembrie - martie | aprilie - octombrie | noiembrie - martie |
| BALȘ | 3 ori/ săptămână | 2 ori/ săptămână | În funcție de cantitatea de deșeuri generată, în zile alternative diferite față de menajere. | |
| Baldovinești | 2 ori/ săptămână | 1 dată/ săptămână | În funcție de cantitatea de deșeuri generată, în zile alternative diferite față de menajere. | |
| Bârza | 2 ori/ săptămână | 1 dată/ săptămână | În funcție de cantitatea de deșeuri generată, în zile alternative diferite față de menajere. | |
| Bobicești | 2 ori/ săptămână | 1 dată/ săptămână | În funcție de cantitatea de deșeuri generată, în zile alternative diferite față de menajere. | |
| Calui | 2 ori/ săptămână | 1 dată/ săptămână | În funcție de cantitatea de deșeuri generată, în zile alternative diferite față de menajere. | |
| Dobrețu | 2 ori/ săptămână | 1 dată/ săptămână | În funcție de cantitatea de deșeuri generată, în zile alternative diferite față de menajere. | |
| Dobrun | 2 ori/ săptămână | 1 dată/ săptămână | În funcție de cantitatea de deșeuri generată, în zile alternative diferite față de menajere. | |
| Găvănești | 2 ori/ săptămână | 1 dată/ săptămână | În funcție de cantitatea de deșeuri generată, în zile alternative diferite față de menajere. | |
| Iancu Jianu | 2 ori/ săptămână | 1 dată/ săptămână | În funcție de cantitatea de deșeuri generată, în zile alternative diferite față de menajere. | |
| Morunglav | 2 ori/ săptămână | 1 dată/ săptămână | În funcție de cantitatea de deșeuri generată, în zile alternative diferite față de menajere. | |
| Oboga | 2 ori/ săptămână | 1 dată/ săptămână | În funcție de cantitatea de deșeuri generată, în zile alternative diferite față de menajere. | |
| Osica de Jos | 2 ori/ săptămână | 1 dată/ săptămână | În funcție de cantitatea de deșeuri generată, în zile alternative diferite față de menajere. | |
| Pârșcoveni | 2 ori/ săptămână | 1 dată/ săptămână | În funcție de cantitatea de deșeuri generată, în zile alternative diferite față de menajere. | |
| Șopârlița | 2 ori/ săptămână | 1 dată/ săptămână | În funcție de cantitatea de deșeuri generată, în zile alternative diferite față de menajere. | |
| Voineasa | 2 ori/ săptămână | 1 dată/ săptămână | În funcție de cantitatea de deșeuri generată, în zile alternative diferite față de menajere. | |
| Vulpeni | 2 ori/ săptămână | 1 dată/ săptămână | În funcție de cantitatea de deșeuri generată, în zile alternative diferite față de menajere. | |

Zona 2 - Caracal

| Unitate administrativ - teritorială | Frecvența de colectare – deșeuri <i>menajere</i> | | Frecvența de colectare – deșeuri <i>similare</i> | |
|-------------------------------------|--|--------------------|--|--------------------|
| | aprilie - octombrie | noiembrie - martie | aprilie - octombrie | noiembrie - martie |
| DRĂGANEȘTI – OLT | 3 ori/ săptămână | 2 ori/ săptămână | În funcție de cantitatea de deșeuri generată, în zile alternative diferite față de menajere. | |
| CARACAL | 3 ori/ săptămână | 2 ori/ săptămână | În funcție de cantitatea de deșeuri generată, în zile alternative diferite față de menajere. | |
| Cezieni | 2 ori/ săptămână | 1 dată/ săptămână | În funcție de cantitatea de deșeuri generată, în zile alternative diferite față de menajere. | |
| Fălcoiu | 2 ori/ săptămână | 1 dată/ săptămână | În funcție de cantitatea de deșeuri generată, în zile alternative diferite față de menajere. | |
| Stoicânești | 2 ori/ săptămână | 1 dată/ săptămână | În funcție de cantitatea de deșeuri generată, în zile alternative diferite față de menajere. | |

| Unitate administrativ - teritorială | Frecvența de colectare – deșeuri <i>menajere</i> | | Frecvența de colectare – deșeuri <i>similare</i> | |
|-------------------------------------|--|--------------------|--|--------------------|
| | aprilie - octombrie | noiembrie - martie | aprilie - octombrie | noiembrie - martie |
| Tufeni | 2 ori/ săptămână | 1 dată/ săptămână | În funcție de cantitatea de deșeuri generată, în zile alternative diferite față de menajere. | |
| Drăghiceni | 2 ori/ săptămână | 1 dată/ săptămână | În funcție de cantitatea de deșeuri generată, în zile alternative diferite față de menajere. | |
| Dobrosloveni | 2 ori/ săptămână | 1 dată/ săptămână | În funcție de cantitatea de deșeuri generată, în zile alternative diferite față de menajere. | |
| Fărcașele | 2 ori/ săptămână | 1 dată/ săptămână | În funcție de cantitatea de deșeuri generată, în zile alternative diferite față de menajere. | |
| Văleni | 2 ori/ săptămână | 1 dată/ săptămână | În funcție de cantitatea de deșeuri generată, în zile alternative diferite față de menajere. | |
| Stoenești | 2 ori/ săptămână | 1 dată/ săptămână | În funcție de cantitatea de deșeuri generată, în zile alternative diferite față de menajere. | |
| Dăneasa | 2 ori/ săptămână | 1 dată/ săptămână | În funcție de cantitatea de deșeuri generată, în zile alternative diferite față de menajere. | |
| Radomirești | 2 ori/ săptămână | 1 dată/ săptămână | În funcție de cantitatea de deșeuri generată, în zile alternative diferite față de menajere. | |
| Seaca | 2 ori/ săptămână | 1 dată/ săptămână | În funcție de cantitatea de deșeuri generată, în zile alternative diferite față de menajere. | |
| Mihăești | 2 ori/ săptămână | 1 dată/ săptămână | În funcție de cantitatea de deșeuri generată, în zile alternative diferite față de menajere. | |
| Redea | 2 ori/ săptămână | 1 dată/ săptămână | În funcție de cantitatea de deșeuri generată, în zile alternative diferite față de menajere. | |
| Deveselu | 2 ori/ săptămână | 1 dată/ săptămână | În funcție de cantitatea de deșeuri generată, în zile alternative diferite față de menajere. | |
| Gostavățu | 2 ori/ săptămână | 1 dată/ săptămână | În funcție de cantitatea de deșeuri generată, în zile alternative diferite față de menajere. | |
| Spâncenata | 2 ori/ săptămână | 1 dată/ săptămână | În funcție de cantitatea de deșeuri generată, în zile alternative diferite față de menajere. | |
| Vlădila | 2 ori/ săptămână | 1 dată/ săptămână | În funcție de cantitatea de deșeuri generată, în zile alternative diferite față de menajere. | |
| Traian | 2 ori/ săptămână | 1 dată/ săptămână | În funcție de cantitatea de deșeuri generată, în zile alternative diferite față de menajere. | |
| Băbiciu | 2 ori/ săptămână | 1 dată/ săptămână | În funcție de cantitatea de deșeuri generată, în zile alternative diferite față de menajere. | |
| Grădinile | 2 ori/ săptămână | 1 dată/ săptămână | În funcție de cantitatea de deșeuri generată, în zile alternative diferite față de menajere. | |
| Studina | 2 ori/ săptămână | 1 dată/ săptămână | În funcție de cantitatea de deșeuri generată, în zile alternative diferite față de menajere. | |
| Rotunda | 2 ori/ săptămână | 1 dată/ săptămână | În funcție de cantitatea de deșeuri generată, în zile alternative diferite față de menajere. | |
| Brastavățu | 2 ori/ săptămână | 1 dată/ săptămână | În funcție de cantitatea de deșeuri generată, în zile alternative diferite față de menajere. | |
| Scărișoara | 2 ori/ săptămână | 1 dată/ săptămână | În funcție de cantitatea de deșeuri generată, în zile alternative diferite față de menajere. | |

Zona 3 - Corabia

| Unitate administrativ - teritorială | Frecvența de colectare – deșeuri <i>menajere</i> | | Frecvența de colectare – deșeuri <i>similare</i> | |
|-------------------------------------|--|--------------------|--|--------------------|
| | aprilie - octombrie | noiembrie - martie | aprilie - octombrie | noiembrie - martie |
| CORABIA | 3 ori/ săptămână | 2 ori/ săptămână | În funcție de cantitatea de deșeuri generată, în zile alternative diferite față de menajere. | |
| Bucinișu | 2 ori/ săptămână | 1 dată/ săptămână | În funcție de cantitatea de deșeuri generată, | |

| Unitate administrativ - teritorială | Frecvența de colectare – deșeuri <i>menajere</i> | | Frecvența de colectare – deșeuri <i>similare</i> | |
|-------------------------------------|--|--------------------|--|--------------------|
| | aprilie - octombrie | noiembrie - martie | aprilie - octombrie | noiembrie - martie |
| | | | în zile alternative diferite față de menajere. | |
| Obârșia | 2 ori/ săptămână | 1 dată/ săptămână | În funcție de cantitatea de deșeuri generată, în zile alternative diferite față de menajere. | |
| Rusănești | 2 ori/ săptămână | 1 dată/ săptămână | În funcție de cantitatea de deșeuri generată, în zile alternative diferite față de menajere. | |
| Urzica | 2 ori/ săptămână | 1 dată/ săptămână | În funcție de cantitatea de deșeuri generată, în zile alternative diferite față de menajere. | |
| Vădăstrița | 2 ori/ săptămână | 1 dată/ săptămână | În funcție de cantitatea de deșeuri generată, în zile alternative diferite față de menajere. | |
| Vădastra | 2 ori/ săptămână | 1 dată/ săptămână | În funcție de cantitatea de deșeuri generată, în zile alternative diferite față de menajere. | |
| Vișina | 2 ori/ săptămână | 1 dată/ săptămână | În funcție de cantitatea de deșeuri generată, în zile alternative diferite față de menajere. | |
| Vișina Nouă | 2 ori/ săptămână | 1 dată/ săptămână | În funcție de cantitatea de deșeuri generată, în zile alternative diferite față de menajere. | |
| Cilienii | 2 ori/ săptămână | 1 dată/ săptămână | În funcție de cantitatea de deșeuri generată, în zile alternative diferite față de menajere. | |
| Ștefan cel Mare | 2 ori/ săptămână | 1 dată/ săptămână | În funcție de cantitatea de deșeuri generată, în zile alternative diferite față de menajere. | |
| Tia Mare | 2 ori/ săptămână | 1 dată/ săptămână | În funcție de cantitatea de deșeuri generată, în zile alternative diferite față de menajere. | |
| Ianca | 2 ori/ săptămână | 1 dată/ săptămână | În funcție de cantitatea de deșeuri generată, în zile alternative diferite față de menajere. | |
| Grojdibodu | 2 ori/ săptămână | 1 dată/ săptămână | În funcție de cantitatea de deșeuri generată, în zile alternative diferite față de menajere. | |
| Gura Padinii | 2 ori/ săptămână | 1 dată/ săptămână | În funcție de cantitatea de deșeuri generată, în zile alternative diferite față de menajere. | |
| Orlea | 2 ori/ săptămână | 1 dată/ săptămână | În funcție de cantitatea de deșeuri generată, în zile alternative diferite față de menajere. | |
| Izbiceni | 2 ori/ săptămână | 1 dată/ săptămână | În funcție de cantitatea de deșeuri generată, în zile alternative diferite față de menajere. | |
| Gârcov | 2 ori/ săptămână | 1 dată/ săptămână | În funcție de cantitatea de deșeuri generată, în zile alternative diferite față de menajere. | |
| Giuvarăști | 2 ori/ săptămână | 1 dată/ săptămână | În funcție de cantitatea de deșeuri generată, în zile alternative diferite față de menajere. | |

Zona 4 - Scornicești

| Unitate administrativ - teritorială | Frecvența de colectare – deșeuri <i>menajere</i> | | Frecvența de colectare – deșeuri <i>similare</i> | |
|-------------------------------------|--|--------------------|--|--------------------|
| | aprilie - octombrie | noiembrie - martie | aprilie - octombrie | noiembrie - martie |
| SCORNICEȘTI | 3 ori/ săptămână | 2 ori/săptămână | În funcție de cantitatea de deșeuri generată, în zile alternative diferite față de menajere. | |
| Tătulești | 2 ori/ săptămână | 1 dată/ săptămână | În funcție de cantitatea de deșeuri generată, în zile alternative diferite față de menajere. | |
| Colonești | 2 ori/ săptămână | 1 dată/ săptămână | În funcție de cantitatea de deșeuri generată, în zile alternative diferite față de menajere. | |
| Bărăști | 2 ori/ săptămână | 1 dată/ săptămână | În funcție de cantitatea de deșeuri generată, în zile alternative diferite față de menajere. | |
| Topana | 2 ori/ săptămână | 1 dată/ săptămână | În funcție de cantitatea de deșeuri generată, în zile alternative diferite față de menajere. | |
| Cungrea | 2 ori/ săptămână | 1 dată/ săptămână | În funcție de cantitatea de deșeuri generată, în zile alternative diferite față de menajere. | |
| Poboru | 2 ori/ săptămână | 1 dată/ săptămână | În funcție de cantitatea de deșeuri generată, | |

| Unitate administrativ - teritorială | Frecvența de colectare – deșeuri <i>menajere</i> | | Frecvența de colectare – deșeuri <i>similare</i> | |
|-------------------------------------|--|--------------------|--|--------------------|
| | aprilie - octombrie | noiembrie - martie | aprilie - octombrie | noiembrie - martie |
| | | | în zile alternative diferite față de menajere. | |
| Leleasca | 2 ori/ săptămână | 1 dată/ săptămână | În funcție de cantitatea de deșeuri generată, în zile alternative diferite față de menajere. | |
| Făgețelu | 2 ori/ săptămână | 1 dată/ săptămână | În funcție de cantitatea de deșeuri generată, în zile alternative diferite față de menajere. | |
| Optași-Măgura | 2 ori/ săptămână | 1 dată/ săptămână | În funcție de cantitatea de deșeuri generată, în zile alternative diferite față de menajere. | |

Zona 5 - Slatina

| Unitate administrativ - teritorială | Frecvența de colectare – deșeuri <i>menajere</i> | | Frecvența de colectare – deșeuri <i>similare</i> | |
|-------------------------------------|--|--------------------|--|--------------------|
| | aprilie - octombrie | noiembrie - martie | aprilie - octombrie | noiembrie - martie |
| SLATINA | 3 ori/ săptămână | 2 ori/săptămână | În funcție de cantitatea de deșeuri generată, în zile alternative diferite față de menajere. | |
| PIATRA-OLT | 3 ori/ săptămână | 2 ori/săptămână | În funcție de cantitatea de deșeuri generată, în zile alternative diferite față de menajere. | |
| POTCOAVA | 3 ori/ săptămână | 2 ori/săptămână | În funcție de cantitatea de deșeuri generată, în zile alternative diferite față de menajere. | |
| Vulturești | 2 ori/ săptămână | 1 dată/ săptămână | În funcție de cantitatea de deșeuri generată, în zile alternative diferite față de menajere. | |
| Verguleasa | 2 ori/ săptămână | 1 dată/ săptămână | În funcție de cantitatea de deșeuri generată, în zile alternative diferite față de menajere. | |
| Vitomirești | 2 ori/ săptămână | 1 dată/ săptămână | În funcție de cantitatea de deșeuri generată, în zile alternative diferite față de menajere. | |
| Dobroteasa | 2 ori/ săptămână | 1 dată/ săptămână | În funcție de cantitatea de deșeuri generată, în zile alternative diferite față de menajere. | |
| Sâmburești | 2 ori/ săptămână | 1 dată/ săptămână | În funcție de cantitatea de deșeuri generată, în zile alternative diferite față de menajere. | |
| Bălteni | 2 ori/ săptămână | 1 dată/ săptămână | În funcție de cantitatea de deșeuri generată, în zile alternative diferite față de menajere. | |
| Spineni | 2 ori/ săptămână | 1 dată/ săptămână | În funcție de cantitatea de deșeuri generată, în zile alternative diferite față de menajere. | |
| Cârlogani | 2 ori/ săptămână | 1 dată/ săptămână | În funcție de cantitatea de deșeuri generată, în zile alternative diferite față de menajere. | |
| Grădinari | 2 ori/ săptămână | 1 dată/ săptămână | În funcție de cantitatea de deșeuri generată, în zile alternative diferite față de menajere. | |
| Teslui | 2 ori/ săptămână | 1 dată/ săptămână | În funcție de cantitatea de deșeuri generată, în zile alternative diferite față de menajere. | |
| Strejesti | 2 ori/ săptămână | 1 dată/ săptămână | În funcție de cantitatea de deșeuri generată, în zile alternative diferite față de menajere. | |
| Oporelu | 2 ori/ săptămână | 1 dată/ săptămână | În funcție de cantitatea de deșeuri generată, în zile alternative diferite față de menajere. | |
| Pleșoiu | 2 ori/ săptămână | 1 dată/ săptămână | În funcție de cantitatea de deșeuri generată, în zile alternative diferite față de menajere. | |
| Curtișoara | 2 ori/ săptămână | 1 dată/ săptămână | În funcție de cantitatea de deșeuri generată, în zile alternative diferite față de menajere. | |
| Priseaca | 2 ori/ săptămână | 1 dată/ săptămână | În funcție de cantitatea de deșeuri generată, în zile alternative diferite față de menajere. | |
| Slătioara | 2 ori/ săptămână | 1 dată/ săptămână | În funcție de cantitatea de deșeuri generată, în zile alternative diferite față de menajere. | |
| Valea Mare | 2 ori/ săptămână | 1 dată/ săptămână | În funcție de cantitatea de deșeuri generată, în zile alternative diferite față de menajere. | |
| Perieți | 2 ori/ săptămână | 1 dată/ săptămână | În funcție de cantitatea de deșeuri generată, | |

| Unitate administrativ - teritorială | Frecvența de colectare – deșeuri <i>menajere</i> | | Frecvența de colectare – deșeuri <i>similare</i> | |
|-------------------------------------|--|--------------------|--|--------------------|
| | aprilie - octombrie | noiembrie - martie | aprilie - octombrie | noiembrie - martie |
| | | | în zile alternative diferite față de menajere. | |
| Corbu | 2 ori/ săptămână | 1 dată/ săptămână | În funcție de cantitatea de deșeuri generată, în zile alternative diferite față de menajere. | |
| Ipotești | 2 ori/ săptămână | 1 dată/ săptămână | În funcție de cantitatea de deșeuri generată, în zile alternative diferite față de menajere. | |
| Milcov | 2 ori/ săptămână | 1 dată/ săptămână | În funcție de cantitatea de deșeuri generată, în zile alternative diferite față de menajere. | |
| Brebeni | 2 ori/ săptămână | 1 dată/ săptămână | În funcție de cantitatea de deșeuri generată, în zile alternative diferite față de menajere. | |
| Schitu | 2 ori/ săptămână | 1 dată/ săptămână | În funcție de cantitatea de deșeuri generată, în zile alternative diferite față de menajere. | |
| Movileni | 2 ori/ săptămână | 1 dată/ săptămână | În funcție de cantitatea de deșeuri generată, în zile alternative diferite față de menajere. | |
| Icoana | 2 ori/ săptămână | 1 dată/ săptămână | În funcție de cantitatea de deșeuri generată, în zile alternative diferite față de menajere. | |
| Coteana | 2 ori/ săptămână | 1 dată/ săptămână | În funcție de cantitatea de deșeuri generată, în zile alternative diferite față de menajere. | |
| Vâlcele | 2 ori/ săptămână | 1 dată/ săptămână | În funcție de cantitatea de deșeuri generată, în zile alternative diferite față de menajere. | |
| Șerbănești | 2 ori/ săptămână | 1 dată/ săptămână | În funcție de cantitatea de deșeuri generată, în zile alternative diferite față de menajere. | |
| Găneasa | 2 ori/ săptămână | 1 dată/ săptămână | În funcție de cantitatea de deșeuri generată, în zile alternative diferite față de menajere. | |
| Brâncoveni | 2 ori/ săptămână | 1 dată/ săptămână | În funcție de cantitatea de deșeuri generată, în zile alternative diferite față de menajere. | |
| Osica de Sus | 2 ori/ săptămână | 1 dată/ săptămână | În funcție de cantitatea de deșeuri generată, în zile alternative diferite față de menajere. | |
| Mărunței | 2 ori/ săptămână | 1 dată/ săptămână | În funcție de cantitatea de deșeuri generată, în zile alternative diferite față de menajere. | |
| Izvoarele | 2 ori/ săptămână | 1 dată/ săptămână | În funcție de cantitatea de deșeuri generată, în zile alternative diferite față de menajere. | |
| Crâmpoia | 2 ori/ săptămână | 1 dată/ săptămână | În funcție de cantitatea de deșeuri generată, în zile alternative diferite față de menajere. | |
| Nicolae Titulescu | 2 ori/ săptămână | 1 dată/ săptămână | În funcție de cantitatea de deșeuri generată, în zile alternative diferite față de menajere. | |
| Ghimpețeni | 2 ori/ săptămână | 1 dată/ săptămână | În funcție de cantitatea de deșeuri generată, în zile alternative diferite față de menajere. | |
| Sârbii Măgura | 2 ori/ săptămână | 1 dată/ săptămână | În funcție de cantitatea de deșeuri generată, în zile alternative diferite față de menajere. | |

ANEXA 8 FRECVENȚA DE COLECTARE A DESEURILOR RECICLABILE COLECTATE SEPARAT

Zona 1 - Balș

| Unitate administrativ - teritorială | Frecvența de colectare | |
|-------------------------------------|--|--|
| | Deșeuri menajere | Deșeuri similare |
| BALȘ | <ul style="list-style-type: none"> - hârtie și carton – 1 dată pe săptămână - plastic și metal – 1 dată pe săptămână - sticla – 1 dată la 2 săptămâni | În funcție de cantitatea de deșeuri generată, în zile alternative diferite față de menajere. |
| Baldovinești | <ul style="list-style-type: none"> - plastic și metal – 1 dată pe săptămână - sticla – 1 dată la 2 săptămâni | În funcție de cantitatea de deșeuri generată, în zile alternative diferite față de menajere. |
| Bârza | <ul style="list-style-type: none"> - plastic și metal – 1 dată pe săptămână - sticla – 1 dată la 2 săptămâni | În funcție de cantitatea de deșeuri generată, în zile alternative diferite față de menajere. |
| Bobicești | <ul style="list-style-type: none"> - plastic și metal – 1 dată pe săptămână - sticla – 1 dată la 2 săptămâni | În funcție de cantitatea de deșeuri generată, în zile alternative diferite față de menajere. |
| Calui | <ul style="list-style-type: none"> - plastic și metal – 1 dată pe săptămână - sticla – 1 dată la 2 săptămâni | În funcție de cantitatea de deșeuri generată, în zile alternative diferite față de menajere. |
| Dobrețu | <ul style="list-style-type: none"> - plastic și metal – 1 dată pe săptămână - sticla – 1 dată la 2 săptămâni | În funcție de cantitatea de deșeuri generată, în zile alternative diferite față de menajere. |
| Dobrun | <ul style="list-style-type: none"> - plastic și metal – 1 dată pe săptămână - sticla – 1 dată la 2 săptămâni | În funcție de cantitatea de deșeuri generată, în zile alternative diferite față de menajere. |
| Găvănești | <ul style="list-style-type: none"> - plastic și metal – 1 dată pe săptămână - sticla – 1 dată la 2 săptămâni | În funcție de cantitatea de deșeuri generată, în zile alternative diferite față de menajere. |
| Iancu Jianu | <ul style="list-style-type: none"> - plastic și metal – 1 dată pe săptămână - sticla – 1 dată la 2 săptămâni | În funcție de cantitatea de deșeuri generată, în zile alternative diferite față de menajere. |
| Morunglav | <ul style="list-style-type: none"> - plastic și metal – 1 dată pe săptămână - sticla – 1 dată la 2 săptămâni | În funcție de cantitatea de deșeuri generată, în zile alternative diferite față de menajere. |
| Oboga | <ul style="list-style-type: none"> - plastic și metal – 1 dată pe săptămână - sticla – 1 dată la 2 săptămâni | În funcție de cantitatea de deșeuri generată, în zile alternative diferite față de menajere. |
| Osica de Jos | <ul style="list-style-type: none"> - plastic și metal – 1 dată pe săptămână - sticla – 1 dată la 2 săptămâni | În funcție de cantitatea de deșeuri generată, în zile alternative diferite față de menajere. |
| Pârșcoveni | <ul style="list-style-type: none"> - plastic și metal – 1 dată pe | În funcție de cantitatea de |

| Unitate administrativ - teritorială | Frecvența de colectare | |
|-------------------------------------|--|---|
| | Deșuri menajere | Deșuri similare |
| | săptămână - sticla – 1 dată la 2 săptămâni | deșuri generată, în zile alternative diferite față de menajere. |
| Șopârlița | - plastic si metal – 1 dată pe săptămână - sticla – 1 dată la 2 săptămâni | În funcție de cantitatea de deșuri generată, în zile alternative diferite față de menajere. |
| Voineasa | - plastic si metal – 1 dată pe săptămână - sticla – 1 dată la 2 săptămâni | În funcție de cantitatea de deșuri generată, în zile alternative diferite față de menajere. |
| Vulpeni | - plastic si metal – 1 dată pe săptămână - sticla – 1 dată la 2 săptămâni | În funcție de cantitatea de deșuri generată, în zile alternative diferite față de menajere. |

Zona 2 - Caracal

| Unitate administrativ - teritorială | Frecvența de colectare | |
|-------------------------------------|--|---|
| | Deșuri menajere | Deșuri similare |
| DRĂGANEȘTI – OLT | - hârtie și carton – 1 dată pe săptămână - plastic si metal – 1 dată pe săptămână - sticla – 1 dată la 2 săptămâni | În funcție de cantitatea de deșuri generată, în zile alternative diferite față de menajere. |
| CARACAL | - hârtie și carton – 1 dată pe săptămână - plastic si metal – 1 dată pe săptămână - sticla – 1 dată la 2 săptămâni | În funcție de cantitatea de deșuri generată, în zile alternative diferite față de menajere. |
| Cezieni | - plastic si metal – 1 dată pe săptămână - sticla – 1 dată la 2 săptămâni | În funcție de cantitatea de deșuri generată, în zile alternative diferite față de menajere. |
| Fălcoiu | - plastic si metal – 1 dată pe săptămână - sticla – 1 dată la 2 săptămâni | În funcție de cantitatea de deșuri generată, în zile alternative diferite față de menajere. |
| Stoicănești | - plastic si metal – 1 dată pe săptămână - sticla – 1 dată la 2 săptămâni | În funcție de cantitatea de deșuri generată, în zile alternative diferite față de menajere. |
| Tufeni | - plastic si metal – 1 dată pe săptămână - sticla – 1 dată la 2 săptămâni | În funcție de cantitatea de deșuri generată, în zile alternative diferite față de menajere. |
| Drăghiceni | - plastic si metal – 1 dată pe săptămână - sticla – 1 dată la 2 săptămâni | În funcție de cantitatea de deșuri generată, în zile alternative diferite față de menajere. |
| Dobrosloveni | - plastic si metal – 1 dată pe săptămână - sticla – 1 dată la 2 săptămâni | În funcție de cantitatea de deșuri generată, în zile alternative diferite față de menajere. |

| Unitate administrativ - teritorială | Frecvența de colectare | |
|-------------------------------------|--|--|
| | Deșeuri menajere | Deșeuri similare |
| Fărcașele | - plastic si metal – 1 dată pe săptămână - sticla – 1 dată la 2 săptămâni | În funcție de cantitatea de deșeuri generată, în zile alternative diferite față de menajere. |
| Văleni | - plastic si metal – 1 dată pe săptămână - sticla – 1 dată la 2 săptămâni | În funcție de cantitatea de deșeuri generată, în zile alternative diferite față de menajere. |
| Stoenești | - plastic si metal – 1 dată pe săptămână - sticla – 1 dată la 2 săptămâni | În funcție de cantitatea de deșeuri generată, în zile alternative diferite față de menajere. |
| Dăneasa | - plastic si metal – 1 dată pe săptămână - sticla – 1 dată la 2 săptămâni | În funcție de cantitatea de deșeuri generată, în zile alternative diferite față de menajere. |
| Radomirești | - plastic si metal – 1 dată pe săptămână - sticla – 1 dată la 2 săptămâni | În funcție de cantitatea de deșeuri generată, în zile alternative diferite față de menajere. |
| Seaca | - plastic si metal – 1 dată pe săptămână - sticla – 1 dată la 2 săptămâni | În funcție de cantitatea de deșeuri generată, în zile alternative diferite față de menajere. |
| Mihăești | - plastic si metal – 1 dată pe săptămână - sticla – 1 dată la 2 săptămâni | În funcție de cantitatea de deșeuri generată, în zile alternative diferite față de menajere. |
| Redea | - plastic si metal – 1 dată pe săptămână - sticla – 1 dată la 2 săptămâni | În funcție de cantitatea de deșeuri generată, în zile alternative diferite față de menajere. |
| Deveselu | - plastic si metal – 1 dată pe săptămână - sticla – 1 dată la 2 săptămâni | În funcție de cantitatea de deșeuri generată, în zile alternative diferite față de menajere. |
| Gostavățu | - plastic si metal – 1 dată pe săptămână - sticla – 1 dată la 2 săptămâni | În funcție de cantitatea de deșeuri generată, în zile alternative diferite față de menajere. |
| Spâncenata | - plastic si metal – 1 dată pe săptămână - sticla – 1 dată la 2 săptămâni | În funcție de cantitatea de deșeuri generată, în zile alternative diferite față de menajere. |
| Vlădila | - plastic si metal – 1 dată pe săptămână - sticla – 1 dată la 2 săptămâni | În funcție de cantitatea de deșeuri generată, în zile alternative diferite față de menajere. |
| Traian | - plastic si metal – 1 dată pe săptămână - sticla – 1 dată la 2 săptămâni | În funcție de cantitatea de deșeuri generată, în zile alternative diferite față de menajere. |
| Băbiciu | - plastic si metal – 1 dată pe săptămână - sticla – 1 dată la 2 săptămâni | În funcție de cantitatea de deșeuri generată, în zile alternative diferite față de menajere. |
| Grădinile | - plastic si metal – 1 dată pe săptămână - sticla – 1 dată la 2 săptămâni | În funcție de cantitatea de deșeuri generată, în zile alternative diferite față de |

| Unitate administrativ - teritorială | Frecvența de colectare | |
|-------------------------------------|--|--|
| | Deșeuri menajere | Deșeuri similare |
| | | menajere. |
| Studina | - plastic si metal – 1 dată pe săptămână - sticla – 1 dată la 2 săptămâni | În funcție de cantitatea de deșeuri generată, în zile alternative diferite față de menajere. |
| Rotunda | - plastic si metal – 1 dată pe săptămână - sticla – 1 dată la 2 săptămâni | În funcție de cantitatea de deșeuri generată, în zile alternative diferite față de menajere |
| Brastavățu | - plastic si metal – 1 dată pe săptămână - sticla – 1 dată la 2 săptămâni | În funcție de cantitatea de deșeuri generată, în zile alternative diferite față de menajere |
| Scărișoara | - plastic si metal – 1 dată pe săptămână - sticla – 1 dată la 2 săptămâni | În funcție de cantitatea de deșeuri generată, în zile alternative diferite față de menajere |

Zona 3 - Corabia

| Unitate administrativ - teritorială | Frecvența de colectare | |
|-------------------------------------|--|--|
| | Deșeuri menajere | Deșeuri similare |
| CORABIA | - hârtie și carton – 1 dată pe săptămână - plastic si metal – 1 dată pe săptămână - sticla – 1 dată la 2 săptămâni | În funcție de cantitatea de deșeuri generată, în zile alternative diferite față de menajere. |
| Bucinișu | - plastic si metal – 1 dată pe săptămână - sticla – 1 dată la 2 săptămâni | În funcție de cantitatea de deșeuri generată, în zile alternative diferite față de menajere |
| Obârșia | - plastic si metal – 1 dată pe săptămână - sticla – 1 dată la 2 săptămâni | În funcție de cantitatea de deșeuri generată, în zile alternative diferite față de menajere |
| Rusănești | - plastic si metal – 1 dată pe săptămână - sticla – 1 dată la 2 săptămâni | În funcție de cantitatea de deșeuri generată, în zile alternative diferite față de menajere |
| Urzica | - plastic si metal – 1 dată pe săptămână - sticla – 1 dată la 2 săptămâni | În funcție de cantitatea de deșeuri generată, în zile alternative diferite față de menajere. |
| Vădăstrița | - plastic si metal – 1 dată pe săptămână - sticla – 1 dată la 2 săptămâni | În funcție de cantitatea de deșeuri generată, în zile alternative diferite față de menajere |
| Vădastra | - plastic si metal – 1 dată pe săptămână | În funcție de cantitatea de deșeuri generată, în zile |

| Unitate administrativ - teritorială | Frecvența de colectare | |
|-------------------------------------|--|--|
| | Deșeuri menajere | Deșeuri similare |
| | - sticla – 1 dată la 2 săptămâni | alternative diferite față de menajere |
| Vișina | - plastic si metal – 1 dată pe săptămână - sticla – 1 dată la 2 săptămâni | În funcție de cantitatea de deșeuri generată, în zile alternative diferite față de menajere |
| Vișina Nouă | - plastic si metal – 1 dată pe săptămână - sticla – 1 dată la 2 săptămâni | În funcție de cantitatea de deșeuri generată, în zile alternative diferite față de menajere. |
| Cilieni | - plastic si metal – 1 dată pe săptămână - sticla – 1 dată la 2 săptămâni | În funcție de cantitatea de deșeuri generată, în zile alternative diferite față de menajere |
| Ștefan cel Mare | - plastic si metal – 1 dată pe săptămână - sticla – 1 dată la 2 săptămâni | În funcție de cantitatea de deșeuri generată, în zile alternative diferite față de menajere |
| Tia Mare | - plastic si metal – 1 dată pe săptămână - sticla – 1 dată la 2 săptămâni | În funcție de cantitatea de deșeuri generată, în zile alternative diferite față de menajere |
| Ianca | - plastic si metal – 1 dată pe săptămână - sticla – 1 dată la 2 săptămâni | În funcție de cantitatea de deșeuri generată, în zile alternative diferite față de menajere. |
| Grojdibodu | - plastic si metal – 1 dată pe săptămână - sticla – 1 dată la 2 săptămâni | În funcție de cantitatea de deșeuri generată, în zile alternative diferite față de menajere |
| Gura Padinii | - plastic si metal – 1 dată pe săptămână - sticla – 1 dată la 2 săptămâni | În funcție de cantitatea de deșeuri generată, în zile alternative diferite față de menajere |
| Orlea | - plastic si metal – 1 dată pe săptămână - sticla – 1 dată la 2 săptămâni | În funcție de cantitatea de deșeuri generată, în zile alternative diferite față de menajere |
| Izbiceni | - plastic si metal – 1 dată pe săptămână - sticla – 1 dată la 2 săptămâni | În funcție de cantitatea de deșeuri generată, în zile alternative diferite față de menajere |
| Gârcov | - plastic si metal – 1 dată pe săptămână - sticla – 1 dată la 2 săptămâni | În funcție de cantitatea de deșeuri generată, în zile alternative diferite față de menajere |
| Giuvărăști | - plastic si metal – 1 dată pe săptămână - sticla – 1 dată la 2 săptămâni | În funcție de cantitatea de deșeuri generată, în zile alternative diferite față de menajere |

Zona 4 - Scornicești

| Unitate administrativ - teritorială | Frecvența de colectare | |
|-------------------------------------|--|---|
| | Deșeuri menajere | Deșeuri similare |
| SCORNICEȘTI | <ul style="list-style-type: none"> - hârtie și carton – 1 dată pe săptămână - plastic și metal – 1 dată pe săptămână - sticla – 1 dată la 2 săptămâni | În funcție de cantitatea de deșeuri generată, în zile alternative diferite față de menajere |
| Tătulești | <ul style="list-style-type: none"> - plastic și metal – 1 dată pe săptămână - sticla – 1 dată la 2 săptămâni | În funcție de cantitatea de deșeuri generată, în zile alternative diferite față de menajere |
| Colonești | <ul style="list-style-type: none"> - plastic și metal – 1 dată pe săptămână - sticla – 1 dată la 2 săptămâni | În funcție de cantitatea de deșeuri generată, în zile alternative diferite față de menajere |
| Bărăști | <ul style="list-style-type: none"> - plastic și metal – 1 dată pe săptămână - sticla – 1 dată la 2 săptămâni | În funcție de cantitatea de deșeuri generată, în zile alternative diferite față de menajere |
| Topana | <ul style="list-style-type: none"> - plastic și metal – 1 dată pe săptămână - sticla – 1 dată la 2 săptămâni | În funcție de cantitatea de deșeuri generată, în zile alternative diferite față de menajere |
| Cungrea | <ul style="list-style-type: none"> - plastic și metal – 1 dată pe săptămână - sticla – 1 dată la 2 săptămâni | În funcție de cantitatea de deșeuri generată, în zile alternative diferite față de menajere |
| Poboru | <ul style="list-style-type: none"> - plastic și metal – 1 dată pe săptămână - sticla – 1 dată la 2 săptămâni | În funcție de cantitatea de deșeuri generată, în zile alternative diferite față de menajere |
| Leleasca | <ul style="list-style-type: none"> - plastic și metal – 1 dată pe săptămână - sticla – 1 dată la 2 săptămâni | În funcție de cantitatea de deșeuri generată, în zile alternative diferite față de menajere |
| Făgețelu | <ul style="list-style-type: none"> - plastic și metal – 1 dată pe săptămână - sticla – 1 dată la 2 săptămâni | În funcție de cantitatea de deșeuri generată, în zile alternative diferite față de menajere |
| Optași-Măgura | <ul style="list-style-type: none"> - plastic și metal – 1 dată pe săptămână - sticla – 1 dată la 2 săptămâni | În funcție de cantitatea de deșeuri generată, în zile alternative diferite față de menajere |

Zona 5 - Slatina

| Unitate administrativ - teritorială | Frecvența de colectare | |
|-------------------------------------|--|---|
| | Deșeuri menajere | Deșeuri similare |
| SLATINA | <ul style="list-style-type: none"> - hârtie și carton – 1 dată pe săptămână - plastic și metal – 1 dată pe săptămână - sticla – 1 dată la 2 săptămâni | În funcție de cantitatea de deșeuri generată, în zile alternative diferite față de menajere |
| PIATRA-OLT | <ul style="list-style-type: none"> - hârtie și carton – 1 dată pe săptămână - plastic și metal – 1 dată pe săptămână - sticla – 1 dată la 2 săptămâni | În funcție de cantitatea de deșeuri generată, în zile alternative diferite față de menajere |
| POTCOAVA | <ul style="list-style-type: none"> - hârtie și carton – 1 dată pe săptămână - plastic și metal – 1 dată pe săptămână - sticla – 1 dată la 2 săptămâni | În funcție de cantitatea de deșeuri generată, în zile alternative diferite față de menajere |
| Vulturești | <ul style="list-style-type: none"> - plastic și metal – 1 dată pe săptămână - sticla – 1 dată la 2 săptămâni | În funcție de cantitatea de deșeuri generată, în zile alternative diferite față de menajere |
| Verguleasa | <ul style="list-style-type: none"> - plastic și metal – 1 dată pe săptămână - sticla – 1 dată la 2 săptămâni | În funcție de cantitatea de deșeuri generată, în zile alternative diferite față de menajere |
| Vitomirești | <ul style="list-style-type: none"> - plastic și metal – 1 dată pe săptămână - sticla – 1 dată la 2 săptămâni | În funcție de cantitatea de deșeuri generată, în zile alternative diferite față de menajere |
| Dobroteasa | <ul style="list-style-type: none"> - plastic și metal – 1 dată pe săptămână - sticla – 1 dată la 2 săptămâni | În funcție de cantitatea de deșeuri generată, în zile alternative diferite față de menajere |
| Sâmburești | <ul style="list-style-type: none"> - plastic și metal – 1 dată pe săptămână - sticla – 1 dată la 2 săptămâni | În funcție de cantitatea de deșeuri generată, în zile alternative diferite față de menajere |
| Bălteni | <ul style="list-style-type: none"> - plastic și metal – 1 dată pe săptămână - sticla – 1 dată la 2 săptămâni | În funcție de cantitatea de deșeuri generată, în zile alternative diferite față de menajere |
| Spineni | <ul style="list-style-type: none"> - plastic și metal – 1 dată pe săptămână - sticla – 1 dată la 2 săptămâni | În funcție de cantitatea de deșeuri generată, în zile alternative diferite față de menajere |
| Cârlogani | <ul style="list-style-type: none"> - plastic și metal – 1 dată pe săptămână - sticla – 1 dată la 2 săptămâni | În funcție de cantitatea de deșeuri generată, în zile alternative diferite față de menajere |

| Unitate administrativ - teritorială | Frecvența de colectare | |
|-------------------------------------|--|---|
| | Deșeuri menajere | Deșeuri similare |
| Grădinari | - plastic si metal – 1 dată pe săptămână - sticla – 1 dată la 2 săptămâni | În funcție de cantitatea de deșeuri generată, în zile alternative diferite față de menajere |
| Teslui | - plastic si metal – 1 dată pe săptămână - sticla – 1 dată la 2 săptămâni | În funcție de cantitatea de deșeuri generată, în zile alternative diferite față de menajere |
| Strejesti | - plastic si metal – 1 dată pe săptămână - sticla – 1 dată la 2 săptămâni | În funcție de cantitatea de deșeuri generată, în zile alternative diferite față de menajere |
| Oprelu | - plastic si metal – 1 dată pe săptămână - sticla – 1 dată la 2 săptămâni | În funcție de cantitatea de deșeuri generată, în zile alternative diferite față de menajere |
| Pleșoiu | - plastic si metal – 1 dată pe săptămână - sticla – 1 dată la 2 săptămâni | În funcție de cantitatea de deșeuri generată, în zile alternative diferite față de menajere |
| Curtișoara | - plastic si metal – 1 dată pe săptămână - sticla – 1 dată la 2 săptămâni | În funcție de cantitatea de deșeuri generată, în zile alternative diferite față de menajere |
| Priseaca | - plastic si metal – 1 dată pe săptămână - sticla – 1 dată la 2 săptămâni | În funcție de cantitatea de deșeuri generată, în zile alternative diferite față de menajere |
| Slătioara | - plastic si metal – 1 dată pe săptămână - sticla – 1 dată la 2 săptămâni | În funcție de cantitatea de deșeuri generată, în zile alternative diferite față de menajere |
| Valea Mare | - plastic si metal – 1 dată pe săptămână - sticla – 1 dată la 2 săptămâni | În funcție de cantitatea de deșeuri generată, în zile alternative diferite față de menajere |
| Perieți | - plastic si metal – 1 dată pe săptămână - sticla – 1 dată la 2 săptămâni | În funcție de cantitatea de deșeuri generată, în zile alternative diferite față de menajere |
| Corbu | - plastic si metal – 1 dată pe săptămână - sticla – 1 dată la 2 săptămâni | În funcție de cantitatea de deșeuri generată, în zile alternative diferite față de menajere |
| Ipoțești | - plastic si metal – 1 dată pe săptămână - sticla – 1 dată la 2 săptămâni | În funcție de cantitatea de deșeuri generată, în zile alternative diferite față de menajere |
| Milcov | - plastic si metal – 1 dată pe | În funcție de cantitatea de |

| Unitate administrativ - teritorială | Frecvența de colectare | |
|-------------------------------------|--|---|
| | Deșeuri menajere | Deșeuri similare |
| | săptămână - sticla – 1 dată la 2 săptămâni | deșeuri generată, în zile alternative diferite față de menajere |
| Brebeni | - plastic si metal – 1 dată pe săptămână - sticla – 1 dată la 2 săptămâni | În funcție de cantitatea de deșeuri generată, în zile alternative diferite față de menajere |
| Schitu | - plastic si metal – 1 dată pe săptămână - sticla – 1 dată la 2 săptămâni | În funcție de cantitatea de deșeuri generată, în zile alternative diferite față de menajere |
| Movileni | - plastic si metal – 1 dată pe săptămână - sticla – 1 dată la 2 săptămâni | În funcție de cantitatea de deșeuri generată, în zile alternative diferite față de menajere |
| Icoana | - plastic si metal – 1 dată pe săptămână - sticla – 1 dată la 2 săptămâni | În funcție de cantitatea de deșeuri generată, în zile alternative diferite față de menajere |
| Coteana | - plastic si metal – 1 dată pe săptămână - sticla – 1 dată la 2 săptămâni | În funcție de cantitatea de deșeuri generată, în zile alternative diferite față de menajere |
| Vâlcele | - plastic si metal – 1 dată pe săptămână - sticla – 1 dată la 2 săptămâni | În funcție de cantitatea de deșeuri generată, în zile alternative diferite față de menajere |
| Șerbănești | - plastic si metal – 1 dată pe săptămână - sticla – 1 dată la 2 săptămâni | În funcție de cantitatea de deșeuri generată, în zile alternative diferite față de menajere |
| Găneasa | - plastic si metal – 1 dată pe săptămână - sticla – 1 dată la 2 săptămâni | În funcție de cantitatea de deșeuri generată, în zile alternative diferite față de menajere |
| Brâncoveni | - plastic si metal – 1 dată pe săptămână - sticla – 1 dată la 2 săptămâni | În funcție de cantitatea de deșeuri generată, în zile alternative diferite față de menajere |
| Osica de Sus | - plastic si metal – 1 dată pe săptămână - sticla – 1 dată la 2 săptămâni | În funcție de cantitatea de deșeuri generată, în zile alternative diferite față de menajere |
| Mărunței | - plastic si metal – 1 dată pe săptămână - sticla – 1 dată la 2 săptămâni | În funcție de cantitatea de deșeuri generată, în zile alternative diferite față de menajere |
| Izvoarele | - plastic si metal – 1 dată pe săptămână | În funcție de cantitatea de deșeuri generată, în zile |

| Unitate administrativ - teritorială | Frecvența de colectare | |
|-------------------------------------|--|--|
| | Deșuri menajere | Deșuri similare |
| | - sticla – 1 dată la 2 săptămâni | alternative diferite față de menajere |
| Crâmpoia | - plastic si metal – 1 dată pe săptămână - sticla – 1 dată la 2 săptămâni | În funcție de cantitatea de deșuri generată, în zile alternative diferite față de menajere |
| Nicolae Titulescu | - plastic si metal – 1 dată pe săptămână - sticla – 1 dată la 2 săptămâni | În funcție de cantitatea de deșuri generată, în zile alternative diferite față de menajere |
| Ghimpețeni | - plastic si metal – 1 dată pe săptămână - sticla – 1 dată la 2 săptămâni | În funcție de cantitatea de deșuri generată, în zile alternative diferite față de menajere |
| Sârbii Măgura | - plastic si metal – 1 dată pe săptămână - sticla – 1 dată la 2 săptămâni | În funcție de cantitatea de deșuri generată, în zile alternative diferite față de menajere |

ANEXA 6 CANTITATILE DE DESEURI SIMILARE ESTIMAT A FI COLECTATE

Zona 1 - BALȘ

| Unitate administrativ - teritorială | Cantitate deșuri similare 2017 (tone/an) |
|-------------------------------------|--|
| BALȘ | |
| Baldovinești | |
| Bârza | |
| Bobicești | |
| Calui | |
| Dobrețu | |
| Dobrun | |
| Găvănești | |
| Iancu Jianu | |
| Morunglav | |
| Oboga | |
| Osica de Jos | |
| Pârșcoveni | |
| Șopârlița | |
| Voineasa | |
| Vulpeni | |
| TOTAL Zona 1: | 3.021 |

Zona 2 - CARACAL

| Unitate administrativ - teritorială | Cantitate deșuri similare 2017 (tone/an) |
|-------------------------------------|--|
| DRĂGANEȘTI – OLT | |
| CARACAL | |
| Cezieni | |
| Fălcoiu | |
| Stoicânești | |
| Tufeni | |
| Drăghiceni | |
| Dobrosloveni | |
| Fărcașele | |
| Văleni | |
| Stoenești | |
| Dăneasa | |
| Radomirești | |
| Seaca | |
| Mihăești | |
| Redea | |
| Deveselu | |
| Gostavățu | |
| Spâncenata | |
| Vlădila | |
| Traian | |
| Băbiciu | |
| Grădinile | |
| Studina | |

| Unitate administrativ - teritorială | Cantitate deșeuri similare 2017 (tone/an) |
|--|--|
| Rotunda | |
| Brastavățu | |
| Scărișoara | |
| TOTAL Zona 2: | 6.527 |

Zona 3 - CORABIA

| Unitate administrativ - teritorială | Cantitate deșeuri similare 2017 (tone/an) |
|--|--|
| CORABIA | |
| Bucinișu | |
| Obârșia | |
| Rusănești | |
| Urzica | |
| Vădăstrița | |
| Vădastra | |
| Vișina | |
| Vișina Nouă | |
| Cilieni | |
| Ștefan cel Mare | |
| Tia Mare | |
| Ianca | |
| Grojdibodu | |
| Gura Padinii | |
| Orlea | |
| Izbiceni | |
| Gârcov | |
| Giuvărăști | |
| TOTAL Zona 3: | 3.785 |

Zona 4 - SCORNICEȘTI

| Unitate administrativ - teritorială | Cantitate deșeuri similare 2017 (tone/an) |
|--|--|
| SCORNICEȘTI | |
| Tătulești | |
| Colonești | |
| Bărăști | |
| Topana | |
| Cungrea | |
| Poboru | |
| Leleasca | |
| Făgețelu | |
| Optași-Măgura | |
| TOTAL zona 4: | 1.552 |

Zona 5 - SLATINA

| Unitate administrativ - teritorială | Cantitate deșeuri similare 2017 (tone/an) |
|--|---|
| SLATINA | |
| PIATRA-OLT | |
| POTCOAVA | |
| Vulturești | |
| Verguleasa | |
| Vitomirești | |
| Dobroteasa | |
| Sâmburești | |
| Bălteni | |
| Spineni | |
| Cârlogani | |
| Grădinari | |
| Teslui | |
| Strejesti | |
| Oporelu | |
| Pleșoiu | |
| Curtișoara | |
| Priseaca | |
| Slătioara | |
| Valea Mare | |
| Perieți | |
| Corbu | |
| Ipotești | |
| Milcov | |
| Brebeni | |
| Schitu | |
| Movileni | |
| Icoana | |
| Coteana | |
| Vâlcele | |
| Șerbănești | |
| Găneasa | |
| Brâncoveni | |
| Osica de Sus | |
| Mărunței | |
| Izvoarele | |
| Crâmpoia | |
| Nicolae Titulescu | |
| Ghimpețeni | |
| Sârbii Măgura | |
| TOTAL Zona 5: | 10.569 |

ANEXA 7 CANTITĂȚI DE DEȘURI MENAJERE ESTIMAT A FI COLECTATE

Zona 1 - Balș

| Unitate administrativ - teritorială | Deșuri menajere (to/an) | | Total deșuri menajere (to/an) | Pondere UAT în zonă (%) |
|-------------------------------------|-------------------------|--------------|-------------------------------|-------------------------|
| | Reziduale | Reciclabile | | |
| BALȘ | 2.883 | 671 | 3.554 | 35,00 |
| Baldovinești | 186 | 43 | 229 | 2,26 |
| Bârza | 424 | 99 | 533 | 5,15 |
| Bobicești | 556 | 129 | 694 | 6,74 |
| Călui | 255 | 59 | 324 | 3,09 |
| Dobrețu | 199 | 46 | 245 | 2,41 |
| Dobrun | 259 | 60 | 329 | 3,15 |
| Găvănești | 347 | 81 | 438 | 4,21 |
| Iancu Jianu | 675 | 157 | 842 | 8,20 |
| Morunglav | 423 | 98 | 521 | 5,13 |
| Oboga | 295 | 69 | 364 | 3,58 |
| Osica de Jos | 266 | 62 | 328 | 3,23 |
| Pârșcoveni | 521 | 122 | 643 | 6,33 |
| Șopârlița | 217 | 50 | 267 | 2,63 |
| Voineasa | 362 | 84 | 446 | 4,40 |
| Vulpeni | 369 | 86 | 456 | 4,49 |
| Total urban | 2.883 | 761 | 3.644 | 35 |
| Total rural | 5.354 | 1.412 | 6.766 | 65 |
| TOTAL zona 1: | 8.237 | 2.173 | 10.410 | 100,00 |

Zona 2 - Caracal

| Unitate administrativ - teritorială | Deșuri menajere (to/an) | | Total deșuri menajere (to/an) | Pondere UAT în zonă (%) |
|-------------------------------------|-------------------------|-------------|-------------------------------|-------------------------|
| | Reziduale | Reciclabile | | |
| DRĂGĂNEȘTI – OLT | 1.514 | 428 | 1.942 | 9,19 |
| CARACAL | 4.614 | 1224 | 5.838 | 26,27 |
| Cezieni | 286 | 76 | 362 | 1,63 |
| Fălcoiu | 622 | 164 | 786 | 3,53 |
| Stoicânești | 409 | 109 | 518 | 2,33 |
| Tufeni | 488 | 126 | 614 | 2,72 |
| Drăghiceni | 285 | 75 | 360 | 1,62 |
| Dobrosloveni | 597 | 160 | 757 | 3,40 |
| Fărcașele | 761 | 197 | 958 | 4,22 |
| Văleni | 430 | 114 | 544 | 2,45 |
| Stoenești | 379 | 101 | 480 | 2,16 |
| Dăneasa | 610 | 162 | 772 | 3,47 |
| Radomirești | 520 | 138 | 658 | 2,96 |
| Seaca | 325 | 87 | 412 | 1,85 |
| Mihăești | 270 | 70 | 340 | 1,49 |
| Redea | 484 | 126 | 610 | 2,70 |
| Deveselu | 492 | 129 | 621 | 2,80 |
| Gostavățu | 467 | 121 | 588 | 2,60 |

| Unitate administrativ - teritorială | Deșeuri menajere (to/an) | | Total deșeuri menajere (to/an) | Pondere UAT în zonă (%) |
|-------------------------------------|--------------------------|--------------|--------------------------------|-------------------------|
| | Reziduale | Reciclabile | | |
| Sprâncenata | 430 | 112 | 542 | 2,39 |
| Vlădila | 309 | 82 | 391 | 1,76 |
| Traian | 519 | 136 | 655 | 2,90 |
| Băbiciu | 320 | 86 | 406 | 1,82 |
| Grădinile | 237 | 63 | 300 | 1,35 |
| Studina | 487 | 129 | 616 | 2,77 |
| Rotunda | 460 | 120 | 580 | 2,56 |
| Brastavățu | 780 | 202 | 982 | 4,39 |
| Scărișoara | 469 | 124 | 593 | 2,67 |
| TOTAL Urban: | 6.128 | 1.652 | 7.780 | 35,46 |
| Total rural | 11.436 | 3.009 | 14.445 | 64,54 |
| TOTAL Zona 2: | 17.564 | 4.661 | 22.225 | 100,00 |

Zona 3 - Corabia

| Unitate administrativ - teritorială | Deșeuri menajere (to/an) | | Total deșeuri menajere (to/an) | Pondere UAT pe zonă (%) |
|-------------------------------------|--------------------------|--------------|--------------------------------|-------------------------|
| | Reziduale | Reciclabile | | |
| CORABIA | 2.213 | 582 | 2.795 | 22,45 |
| Bucinișu | 319 | 84 | 403 | 3,24 |
| Obârșia | 437 | 115 | 552 | 4,43 |
| Rusănești | 650 | 170 | 820 | 6,59 |
| Urzica | 345 | 91 | 436 | 3,5 |
| Vădăstrița | 524 | 137 | 661 | 5,31 |
| Vădastra | 216 | 56 | 272 | 2,19 |
| Vișina | 455 | 120 | 575 | 4,61 |
| Vișina Nouă | 260 | 68 | 328 | 2,64 |
| Cilieni | 485 | 128 | 613 | 4,92 |
| Ștefan cel Mare | 274 | 73 | 347 | 2,78 |
| Tia Mare | 677 | 178 | 855 | 6,87 |
| Ianca | 546 | 144 | 690 | 5,54 |
| Grojdibodu | 437 | 115 | 552 | 4,43 |
| Gura Padinii | 250 | 66 | 316 | 2,54 |
| Orlea | 351 | 92 | 443 | 3,56 |
| Izbiceni | 719 | 188 | 907 | 7,3 |
| Gârcov | 342 | 90 | 432 | 3,47 |
| Giuvărăști | 359 | 94 | 453 | 3,63 |
| Total urban | 2.213 | 582 | 2.795 | 22,45 |
| Total rural | 7.646 | 2.009 | 9.655 | 77,55 |
| TOTAL Zona 3: | 9.859 | 2.591 | 12.450 | 100,00 |

Zona 4 - Scornicești

| Unitate administrativ - teritorială | Deșeuri menajere (to/an) | | Total deșeuri menajere (to/an) | Pondere UAT pe zonă (%) |
|-------------------------------------|--------------------------|-------------|--------------------------------|-------------------------|
| | Reziduale | Reciclabile | | |
| SCORNICEȘTI | 1.903 | 478 | 2.381 | 44,00 |
| Tătulești | 184 | 47 | 231 | 4,26 |

| Unitate administrativ - teritorială | Deșeuri menajere (to/an) | | Total deșeuri menajere (to/an) | Pondere UAT pe zonă (%) |
|-------------------------------------|--------------------------|--------------|--------------------------------|-------------------------|
| | Reziduale | Reciclabile | | |
| Colonești | 356 | 90 | 446 | 8,23 |
| Bărăști | 308 | 77 | 385 | 7,12 |
| Topana | 165 | 41 | 206 | 3,82 |
| Cungrea | 367 | 93 | 460 | 8,52 |
| Poboru | 342 | 85 | 427 | 7,90 |
| Leleasca | 276 | 69 | 345 | 6,38 |
| Fâgetelu | 210 | 52 | 262 | 4,85 |
| Optași-Măgura | 213 | 54 | 267 | 4,92 |
| Total urban | 1.903 | 478 | 2.381 | 44,00 |
| Total rural | 2.421 | 608 | 3.029 | 56,00 |
| TOTAL zona 4: | 4.324 | 1.086 | 5.410 | 100,00 |

Zona 5 - Slatina

| Unitate administrativ - teritorială | Deșeuri menajere (to/an) | | Total deșeuri menajere (to/an) | Pondere UAT pe zonă (%) |
|-------------------------------------|--------------------------|-------------|--------------------------------|-------------------------|
| | Reziduale | Reciclabile | | |
| SLATINA | 10.056 | 2917 | 12.973 | 37,65 |
| PIATRA-OLT | 940 | 273 | 1.213 | 3,52 |
| POTCOAVA | 876 | 254 | 1.130 | 3,28 |
| Vulturești | 387 | 112 | 499 | 1,45 |
| Verguleasa | 473 | 137 | 610 | 1,77 |
| Vitomirești | 350 | 102 | 452 | 1,31 |
| Dobroteasa | 283 | 82 | 365 | 1,06 |
| Sâmburești | 184 | 53 | 237 | 0,69 |
| Bălteni | 262 | 76 | 338 | 0,98 |
| Spineni | 323 | 94 | 417 | 1,21 |
| Cârlogani | 361 | 105 | 466 | 1,35 |
| Grădinari | 337 | 97 | 434 | 1,26 |
| Teslui | 417 | 121 | 538 | 1,56 |
| Strejești | 523 | 152 | 675 | 1,96 |
| Oporelu | 200 | 58 | 258 | 0,75 |
| Pleșoiu | 483 | 140 | 623 | 1,81 |
| Curtișoara | 649 | 189 | 838 | 2,43 |
| Priseaca | 232 | 68 | 300 | 0,87 |
| Slătioara | 393 | 114 | 507 | 1,47 |
| Valea Mare | 556 | 162 | 718 | 2,08 |
| Perieți | 350 | 102 | 452 | 1,31 |
| Corbu | 382 | 111 | 493 | 1,43 |
| Ipotești | 227 | 66 | 293 | 0,85 |
| Milcov | 227 | 66 | 293 | 0,85 |
| Brebeni | 489 | 141 | 630 | 1,83 |
| Schitu | 398 | 115 | 513 | 1,49 |
| Movileni | 529 | 154 | 683 | 1,98 |
| Icoana | 291 | 85 | 376 | 1,09 |
| Coteana | 385 | 112 | 497 | 1,44 |
| Vâlcele | 390 | 114 | 504 | 1,46 |
| Șerbănești | 457 | 132 | 589 | 1,71 |

| Unitate administrativ - teritorială | Deșeuri menajere (to/an) | | Total deșeuri menajere (to/an) | Pondere UAT pe zonă (%) |
|--|--------------------------|--------------|--------------------------------------|-------------------------------|
| | Reziduale | Reciclabile | | |
| Găneasa | 582 | 168 | 750 | 2,18 |
| Brâncoveni | 422 | 122 | 544 | 1,58 |
| Osica de Sus | 807 | 232 | 1.039 | 3,03 |
| Mărunței | 646 | 188 | 834 | 2,42 |
| Izvoarele | 537 | 155 | 692 | 2,01 |
| Crâmpoia | 553 | 160 | 713 | 2,07 |
| Nicolae Titulescu | 195 | 56 | 251 | 0,73 |
| Ghimpețeni | 238 | 69 | 307 | 0,89 |
| Sârbii Măgura | 318 | 93 | 411 | 1,19 |
| Total urban | 11.872 | 3.444 | 15.316 | 44,45 |
| Total rural | 14.836 | 4.303 | 19.139 | 55,55 |
| TOTAL Zona 5: | 26.708 | 7.747 | 34.455 | 100,00 |

FISA DE DATE A ACHIZITIEI

SECTIUNEA I: AUTORITATEA CONTRACTANTA

I.1) DENUMIRE, ADRESA SI PUNCT(E) DE CONTACT

| | | |
|---|-------------|-------|
| Denumire oficiala: Județul Olt | | |
| Adresa: | | |
| Localitate: | Cod postal: | Tara: |
| Punct(e) de contact: In atentia | Telefon: | |
| E-mail: | Fax: | |
| Adresa/ele de internet (daca este cazul): Adresa sediului principal al autoritatii contractante (URL): Adresa profilului cumparatorului (URL): www.e-licitatie.ro | | |

| |
|--|
| Alte informatii pot fi obtinute la: <input type="checkbox"/> Punctul (punctele) de contact mentionat(e) anterior <input type="checkbox"/> Altele: <i>completati anexa A.I</i> |
| Caietul de sarcini, documentatia specifica (pentru concesiuni) si/sau documentele suplimentare (inclusiv documentele pentru dialogul competitiv si sistemul de achizitie dinamic) pot fi obtinute la: <input type="checkbox"/> Punctul (punctele) de contact mentionat(e) anterior <input type="checkbox"/> Altele: <i>completati anexa A.II</i> |
| Ofertele/proiectele sau solicitarile/cererile de participare sau candidaturile trebuie transmise la: <input type="checkbox"/> Punctul (punctele) de contact mentionat(e) anterior <input type="checkbox"/> Altele: <i>completati anexa A.III</i> |
| Numar zile pana la care se pot solicita clarificari inainte de data limita de depunere a ofertelor/candidaturilor Zile : 6 (inainte de data limita de depunere a ofertelor/candidaturilor) |

I.2) TIPUL AUTORITATII CONTRACTANTE SI ACTIVITATEA PRINCIPALA (ACTIVITATILE PRINCIPALE)

| | |
|---|--|
| <input type="checkbox"/> Minister sau orice alta autoritate nationala sau federala, inclusiv subdiviziunile regionale sau locale ale acestora <input type="checkbox"/> Agentie/birou national sau federal <input type="checkbox"/> Colectivitate teritoriala <input type="checkbox"/> Agentie/birou regional sau local <input type="checkbox"/> Organism de drept public <input type="checkbox"/> Institutie/agentie europeana sau organizatie europeana <input type="checkbox"/> Altele (precizati): _____ | <input type="checkbox"/> Servicii publice generale <input type="checkbox"/> Aparare <input type="checkbox"/> Ordine si siguranta publica <input type="checkbox"/> Mediu <input type="checkbox"/> Afaceri economice si financiare <input type="checkbox"/> Sanatate <input type="checkbox"/> Constructii si amenajari teritoriale <input type="checkbox"/> Protectie sociala <input type="checkbox"/> Recreere, cultura si religie <input type="checkbox"/> Educatie <input checked="" type="checkbox"/> Altele (precizati): administratie publica locala |
| Autoritatea contractanta actioneaza in numele altor autoritati contractante da <input checked="" type="checkbox"/> nu <input type="checkbox"/> | |

SECTIUNEA II: OBIECTUL CONTRACTULUI

II.1) DESCRIERE

| |
|---|
| II.1.1) Denumirea data contractului/concursului/proiectului de autoritatea contractanta/entitatea contractanta |
| Contractul de delegare prin concesiune a gestiunii activității de operare a Centrului de Management Integrat al Deșeurilor Bălteni, a Stațiilor de transfer și monitorizarea depozitelor neconforme închise din județul Olt. |

| II.1.2) Tipul contractului si locul de executare a lucrarilor, de livrare a produselor sau de prestare a serviciilor | | |
|--|---|---|
| a) Lucrari <input type="checkbox"/> | B) Produse <input type="checkbox"/> | c) Servicii <input checked="" type="checkbox"/> |
| Executare <input type="checkbox"/> Proiectare si executare <input type="checkbox"/> Executarea, prin orice mijloace, a unei lucrari, conform cerintelor specificate de autoritatea contractanta <input type="checkbox"/> | Cumparare <input type="checkbox"/> Leasing <input type="checkbox"/> Inchiriere <input type="checkbox"/> Inchiriere cu optiune de cumparare <input type="checkbox"/> O combinatie intre acestea <input type="checkbox"/> | Categoria serviciilor 16 Servicii de eliminare a deșeurilor și a apelor uzate menajere;servicii de igienizare și servicii similare |
| Locul principal de executare Cod NUTS □□□□□□ | Locul principal de livrare Cod NUTS □□□□□□ | Locul principal de prestare Județul Olt Cod NUTS RO 414 |
| II.1.3) Procedura implica | | |
| Un contract de achizitii publice <input checked="" type="checkbox"/> | | |
| Punerea in aplicare a unui sistem de achizitie dinamic (SAD) <input type="checkbox"/> | | |
| Incheierea unui acord-cadru <input type="checkbox"/> | | |
| II.1.4) Informatii privind acordul-cadru (dupa caz) | | |
| Acord-cadru cu mai multi operatori economici <input type="checkbox"/> | Acord-cadru cu un singur operator economic <input type="checkbox"/> | |
| Numarul □□□ sau, dupa caz, numarul maxim □□□ de participanti la acordul-cadru preconizat | | |
| Possibilitatea de a relua competitia cu semnatarii acordului cadru da <input type="checkbox"/> nu <input type="checkbox"/> Daca DA , | | |
| Reluarea competitiei se va face in SEAP: da <input type="checkbox"/> nu <input type="checkbox"/> | | |
| Durata acordului-cadru: Durata in ani: □□ sau in luni: □□□ | | |
| Justificarea unui acord-cadru a carui durata depaseste patru: Dacă durata acordului-cadru depășește 4 ani: | | |
| Estimarea valorii totale a achizițiilor pentru întreaga durată a acordului-cadru (dupa caz; numai in cifre): | | |
| Valoarea estimata fara TVA: _____ | | Moneda: _____ sau intervalul: |
| intre _____ si _____ | | Moneda: _____ |
| Frecventa si valoarea contractelor care urmeaza sa fie atribuite (daca se cunosc): _____ | | |
| II.1.5) Descrierea succinta a contractului sau a achizitiei/achizițiilor | | |
| | | |
| II.1.6) Clasificare CPV (vocabularul comun privind achizițiile) | | |
| | Vocabular principal | |
| Obiect principal | 90513000-6 Servicii de tratare si eliminare de deseuri menajere si deseuri nepericuloase (Rev.2) | |
| Obiect(e) suplimentar(e) | 90513200-8 Servicii de eliminare a deșeurilor urbane solide (Rev.2) 90500000-2 Servicii privind deseurile menajere si deseurile (Rev.2) | |

| | | |
|--|---|--|
| | 90512000-9 Servicii de transport de deseuri menajere (Rev.2) | |
| II.1.7) Contractul intra sub incidenta acordului privind contractele de achizitii publice (GPA) | | da <input checked="" type="checkbox"/> nu <input type="checkbox"/> |
| II.1.8) Impartire in loturi (pentru precizari privind loturile utilizati) | | da <input type="checkbox"/> nu <input checked="" type="checkbox"/> |
| II.1.9) Vor fi acceptate variante (oferte alternative) | | da <input type="checkbox"/> nu <input checked="" type="checkbox"/> |

II.2) CANTITATEA SAU DOMENIUL CONTRACTULUI

| |
|---|
| <p>II.2.1) Cantitatea totala sau domeniul (inclusiv, dupa caz, toate loturile si toate optiunile)</p> <p>Serviciile delegate de catre Autoritatea Contractanta includ: activitatea de administrare a depozitelor de deseuri, sortare și transfer a deșeurilor și monitorizarea post-închidere a depozitelor neconforme de la Slatina, Caracal, Drăgănești Olt, Scornicești, Corabia și Balș. Cantitățile anuale estimate sunt pentru depozitare 86.519 tone, sortare 28.611 tone, pentru transfer 70.472 tone. Redevența este de 3,932,110 lei anual, iar valoarea aferenta procentului de cheltuieli cu diverse si neprevazute este 0 (zero) lei. Dupa caz, valoarea estimata fara TVA (numai in cifre): 130,286,902 Moneda: RON</p> <p>sau intervalul: intre _____ si _____ Moneda: _____</p> |
| <p>II.2.2) Optiuni (dupa caz)</p> <p>da <input type="checkbox"/> nu <input checked="" type="checkbox"/></p> <p>Daca da, valoarea se va completa in mod obligatoriu numai ca interval valoric</p> <p>Daca da, descrierea acestor optiuni:</p> <hr/> <p><i>Daca se cunoaste</i>, calendarul prevazut de aplicare a respectivelor optiuni: in luni: <input type="checkbox"/><input type="checkbox"/> sau in zile: <input type="checkbox"/><input type="checkbox"/><input type="checkbox"/><input type="checkbox"/> (de la data atribuirii contractului)</p> <hr/> <p>Numarul de prelungiri posibile (dupa caz): <input type="checkbox"/><input type="checkbox"/><input type="checkbox"/> sau interval: intre <input type="checkbox"/><input type="checkbox"/> si <input type="checkbox"/><input type="checkbox"/> <i>Daca se cunoaste</i>, (in cazul contractelor de produse sau de servicii care pot fi prelungite, calendarul prevazut al contractelor ulterioare: in luni: <input type="checkbox"/><input type="checkbox"/> sau in zile: <input type="checkbox"/><input type="checkbox"/><input type="checkbox"/><input type="checkbox"/> (de la data atribuirii contractului)</p> |
| <p>II.2.3) Procentul minim de lucrari/servicii care urmeaza sa fie atribuite de concesionar unor terti (dupa caz, in cazul contractelor de concesiuni)</p> |

II.3) DURATA CONTRACTULUI SAU TERMENUL PENTRU FINALIZARE

| |
|--|
| Durata in luni: 120 de la data emiterii ordinelor de incepere a serviciilor sau lucrarilor |
|--|

II.4) AJUSTAREA PRETULUI CONTRACTULUI

| |
|--|
| <p>II.4.1. Ajustarea pretului contractului</p> <p>da <input checked="" type="checkbox"/> nu <input type="checkbox"/></p> <p>Terifele vor putea fi modificate sau ajustate potrivit prevederilor legale in vigoare, respectiv Ordinului ANRSC nr.109/2007 privind aprobarea Normelor metodologice de stabilire, ajustare sau modificare a tarifelor pentru activitățile specifice serviciului de salubritate a localităților.</p> <p>Parametrul de ajustare va fi indicele prețurilor de consum. Formula de ajustare este</p> $\text{Delta}(t) = \frac{[\text{Delta}(ct) + \text{Delta}(ct) \times r\%]}{Q}, \text{ unde:}$ <p>Delta(ct) - creșterea cheltuielilor totale determinate de influențele reale primite în costuri; r% - cota de profit a operatorului; Q - cantitatea programată în unități de măsură specifice, luată în calcul la nivelul avut în vedere la determinarea tarifului actual.</p> |
|--|

Modificarea tarifelor se face cu respectarea dispozitiilor anterioare si potrivit formulei:

$T(1) = T(0) + \Delta(t)$ unde : $T(0)$ - tariful actual , $T(1)$ - tariful modificat , $\Delta(t)$ – cresterea de tarif , $\Delta(t) = [\Delta(ct) + \Delta(ct) \times r\%] / Q$, unde: $\Delta(ct)$ - cresterea cheltuielilor totale determinate de influentele reale primite în costuri;
 $r\%$ - cota de profit a operatorului;
 Q - cantitatea programată în unități de măsură specifice, luată în calcul la nivelul avut în vedere la determinarea tarifului actual.

SECTIUNEA III: INFORMATII JURIDICE, ECONOMICE, FINANCIARE SI TEHNICE

III.1) CONDITII REFERITOARE LA CONTRACT

| | |
|--|---|
| III.1.1) Depozite valorice si garantii solicitate (dupa caz) | |
| III.1.1.a) Garantie de participare | da <input checked="" type="checkbox"/> nu <input type="checkbox"/> |
| Garantia de participare de 2,605,738 lei. Forma de constituire: printr-un instrument de garantare emis in conditiile legii de o societate bancara ori de o societate de asigurari, care nu se afla in situatii speciale privind autorizarea ori supravegherea, in conditiile legii, care se prezinta in original pana la data si ora limita stabilite pentru depunerea ofertelor. Instrumentul de garantare trebuie sa prevada ca plata garantiei de participare se va executa neconditionat, respectiv la prima cerere a beneficiarului, pe baza declaratiei acestuia cu privire la culpa persoanei garantate. Se va avea in vedere ca acestea sa confirme irevocabilitatea garantiei constituite. In cazul depunerii de oferte in asociere, garantia trebuie constituita in numele asocierii si sa se mentioneze ca acopera in mod solidar toti membrii grupului de operatori economici Perioada de valabilitate cel putin egala cu perioada minima de valabilitate a ofertei (120 zile) raportata la data limita de depunere a ofertelor, cu posibilitatea prelungirii acesteia. Autoritatea are dreptul de a retine garantia de participare atunci cand ofertantul se afla in oricare din urmatoarele situatii: a) isi retrage oferta in perioada de valabilitate a acesteia; b) oferta sa fiind stabilita castigatoare, refuza sa semneze contractul de achizitie publica/acordulcadru in perioada de valabilitate a ofertei; | |
| Nota: a) se va completa Formularul 2 sau un alt model care sa contina cel putin datele din acest formular. Dovada constituirii garantiei se va depune in original la adresa de la I.1), cel mai tarziu la data si ora limita stabilite pentru depunerea ofertelor. b) Autoritatea contractanta va elibera/restitui garantia de participare conform prevederilor legale. c) Echivalenta pentru o garantie de participare depusa in valuta se va face la cursul BNR din data publicarii anuntului de concesiune. | |
| III.1.1.b) Garantie de buna executie | da <input checked="" type="checkbox"/> nu <input type="checkbox"/> |
| Garantia de Bună Execuție se constituie si se mentine pe toată Durata Contractului. Cuantumul Garanției de Bună Execuție este de 10% din valoarea anuală a contractului, fara TVA. Ofertantul declarat castigator va constitui pentru primul an de contract Garanția de Bună Execuție, urmand a o actualiza anual in functie de valoarea contractului. si o va menține în vigoare pe toată Durata Contractului în favoarea Delegatarului/ADI. Valoarea anuală a contractului va fi calculată ca produsul dintre tariful ofertat și cantitatea de deșeuri estimată care trebuie gestionată anual. | |
| III.1.2) Principalele modalitati de finantare si plata si/sau trimitere la dispozitiile relevante Bugetul local al unităților administrativ teritoriale deservite | |
| III.1.3) Forma juridica pe care o va lua grupul de operatori economici caruia i se atribuie contractul (dupa caz) | |
| Asociere conform art. 39 din Legea privind concesiunile de lucrari si concesiunile de servicii nr. 100/2016. (Formularul 5). | |
| III.1.4) Executarea contractului este supusa altor conditii speciale (dupa caz) | da <input type="checkbox"/> nu <input checked="" type="checkbox"/> |
| Daca da, descrierea acestor condiții _____ | |
| III.1.5. Legislatia aplicabila | |
| a) Legea privind concesiunile de lucrari si concesiunile de servicii nr 100/2016; b) Legea privind remediile si caile de atac in materie de atribuire a contractelor de achizitie publica, a contractelor sectoriale si a contractelor de concesiune de lucrari si concesiune de servicii, precum si pentru organizarea si functionarea Consiliului National de Solutionare a Contestatiilor nr 101/2016; c) www.anap.gov.ro d) Ordin nr. 111/2007 privind aprobarea Caietului de sarcini-cadru al serviciului de salubritate a localitatilor; e) Ordin ANRSC nr. 109/2007 privind aprobarea Normelor metodologice de stabilire, ajustare sau modificare a tarifelor pentru | |

activitatile specifice serviciului de salubritate a localitatilor; f) Ordin ANRSC nr. 112/2007 privind aprobarea Contractului-cadru de prestare a serviciului de salubritate a localitatilor; g) Hotarare nr. 745/2007 pentru aprobarea Regulamentului privind acordarea licentelor in domeniul serviciilor comunitare de utilitati publice, cu modificarile si completarile ulterioare; h) Legea nr. 101/2006 privind serviciul de salubritate a localitatilor, republicata, cu modificarile si completarile ulterioare; i) Legea nr. 51/2006 privind serviciile comunitare de utilitati publice, republicata, cu modificarile si completarile ulterioare; j) Ordin ANRSC nr. 82 din 9 martie 2015; www.anrsc.ro.

III.2) CONDITII DE PARTICIPARE

III.2.1) Situatiia personala a operatorilor economici, inclusiv cerintele referitoare la inscrierea in registrul comertului sau al profesiei

III.2.1.a) Situatiia personala a candidatului sau ofertantului:

Toate documentele intocmite / emise de catre ofertant in scopul participarii la procedura vor fi prezentate in original si vor fi semnate cu semnatura olografa.

Pentru celelalte documente solicitate in cadrul acestei sectiuni pentru persoanele fizice/ juridice romane se permite depunerea acestora in oricare din formele original/ copie legalizata/ copie lizibila cu mentiunea „conform cu originalul”, iar pentru persoanele fizice/ juridice straine, documentele se prezinta in original/ copie legalizata/ copie lizibila cu mentiunea „conform cu originalul” si vor fi insotite de traducere autorizata in limba romana.

Documentele relevante ce urmeaza a fi prezentate in sustinerea indeplinirii criteriilor de calificare/ selectie vor fi solicitate intr-o maniera echivalenta indiferent de faptul ca ofertantul/ candidatul este o persoana fizica/ juridica romana sau straina.

In cazul in care persoana care semneaza declaratiile/ formularele solicitate nu este reprezentantul legal al operatorului economic, se va atasa o imputernicire pentru aceasta pentru prezenta procedura de atribuire.

Declaratia prin care ofertantul certifica faptul ca nu se incadreaza la prevederile art. 79 din Legea 100/2016 (Formularul 6)

Nota: se solicita atat ofertantului asociat, subcontractantului cat si tertului sustinator.

Declaratie privind neincadrarea in prevederile art.80 din Legea 100/2016 (Formularul 7)

Nota: se solicita atat ofertantului asociat, subcontractantului cat si tertului sustinator.

Declaratia privind neincadrarea la prevederile art. 81 din Legea 100/2016 (Formularul 8)

Nota: se solicita atat ofertantului asociat, subcontractantului cat si tertului sustinator.

Declaratiile vor fi insotite de Cazier judiciar al persoanei juridice, Cazier fiscal al persoanei juridice si

Certificat de atestare fiscala – eliberat de ANAF, dupa caz, documente prin care se demonstreaza faptul ca operatorul economic poate beneficia de derogarile prevazute la art. 80 alin. (3), (4), (5), art. 81 alin. (2) din Legea nr. 100/2016.

Declaratie pe proprie raspundere a ofertantului cu privire la sediile secundare si punctele de lucru pentru care exista obligatii de plata a impozitelor si taxelor.

Nota: In cazul in care in tara de origine sau in tara in care este stabilit Ofertantul, nu se emit astfel de documente sau acestea nu vizeaza toate situatiile prevazute la art. 79 – 81, atunci va fi acceptata o declaratie pe propria raspundere sau, daca in tara respectiva nu exista prevederi legale referitoare la declaratia pe propria raspundere, o declaratie autentica data in fata unui notar, a unei autoritati administrative sau judiciare, sau a unei asociatii profesionale care are competente in acest sens. Daca exista incertitudini referitoare la situatiia personala a unui Ofertant, autoritatea contractanta poate solicita informatii direct de la autoritatile competente.

Declaratia privind neincadrarea la prev. art. 44 din Legea 100/2016 (Formularul 9).

Nota: se solicita atat ofertantului asociat, subcontractantului cat si tertului sustinator.

Persoanele cu functie de decizie din cadrul autoritatii contractante, in ceea ce priveste organizarea, derularea si finalizarea procedurii de atribuire, sunt urmatoarele:

III.2.1.b) Capacitatea de exercitare a activitatii profesionale

Informatii si formalitati necesare pentru evaluarea respectarii cerintelor mentionate:

Certificat constatator emis de Oficiul Registrului Comertului in raza caruia este situat sediul ofertantului din care sa rezulte cel putin informatiile legate de structura actionariatului, reprezentantii legali, obiectul de activitate, sucursale și sedii secundare, puncte de lucru. Informatiile prezentate trebuie sa fie reale si actuale la data limita de depunere a ofertelor.

Nota: Obiectul contractului trebuie sa aiba corespondent in codul CAEN din Certificatul Constatator emis de ONRC.

Operatorii economici nerezidenti (straini) vor prezenta documente care dovedesc o forma de inregistrare/atestare ori apartenenta din punct de vedere profesional, din care sa rezulte abilitarea persoanei juridice/fizice straine de a presta serviciile care fac obiectul prezentului contract, in conformitate cu tara de origine/tara in care operatorul economic este stabilit.

Documentele se vor prezenta insotite de traducerea autorizata a acestora in limba romana.

Autoritatea contractanta isi rezerva dreptul de a solicita ofertantului clasat pe primul loc, inainte de transmiterea comunicarii privind rezultatul procedurii de atribuire, sa prezinte pentru conformitate documentul in original.

III.2.2) Capacitatea economica si financiara

| Informatii si/sau nivel(uri) minim(e) necesare pentru evaluarea respectarii cerintelor mentionate | Modalitatea de indeplinire |
|--|---|
| <p><u>Cerinta nr. 1</u> Cifra anuala de afaceri globala a ofertantului pe ultimii 3 (trei) ani financiari incheiati, respectiv 2014, 2015, 2016, trebuie sa fie mai mare sau egala cu suma: 26.057.380,4 lei; Valorile vor fi exprimate in LEI, folosind pentru conversie ratele medii anuale de schimb LEU/EURO comunicate de Banca Centrala Europeana (www.ecb.int) pentru anii respectivi. Pentru situatiile financiare exprimate in alte monede decat EURO se va folosi pentru conversie rata medie anuala de schimb comunicata de catre Banca Central Europeana, (www.ecb.int).</p> | <p>1. Se va completa - Formularul 10, 2. Se vor prezenta orice documente care sa dovedeasca indeplinirea cerintei de calificare. De exemplu: Bilanturile contabile pentru ultimii 3 ani financiari incheiati, 2014, 2015, 2016, in cazul in care publicarea acestor bilanturi este prevazuta de legislatia tarii in care este stabilit ofertantul, vizate si inregistrate la organele competente. Documentele solicitate vor fi prezentate in original sau copie legalizata sau copie lizibila cu mentiunea "conform cu originalul" cu semnatura si stampila, cu exceptia documentelor intocmite/emise de catre ofertant cu scopul participarii la procedura si a documentelor emise de banci sau alte institutii financiare, care se vor prezenta in original. In cazul in care in tara de origine sau in tara in care este stabilit operatorul economic, in conformitate cu legislatia tarii, nu se utilizeaza stampila, se va accepta o declaratie pe propria raspundere din partea operatorului economic in acest sens. Ofertantii nerezidenti vor prezenta traduceri autorizate in limba romana ale documentelor solicitate mai sus. Daca, din motive obiective, justificate corespunzator, operatorul economic nu are posibilitatea de a prezenta documentele solicitate, acesta are dreptul de a-si demonstra situatia economica si financiara si prin prezentarea altor documente care sa reflecte o imagine fidela a situatiei economice si financiare.</p> |
| <p>Capacitatea economica si financiara a ofertantului poate fi sustinuta, pentru indeplinirea contractului si de o alta persoana, indiferent de natura relatiilor juridice existente intre ofertant si persoana respectiva, in conformitate cu prevederile art. 76 - 78 din Legea nr. 100/2016. Pentru sustinerea nivelului minim al indicatorului cifra de afaceri, angajamentul ferm prezentat trebuie sa garanteze autoritatii contractante indeplinirea obligatiilor asumate prin acesta, in situatia in care contractantul intampina dificultati pe parcursul derularii contractului. Angajamentul ferm al tertului/ tertilor sustinator(i) se va prezenta in original. Documentele emise in alta limba decat romana trebuie sa fie insotite de traducere autorizata in limba romana.</p> | <p>Se va prezenta Angajamentul privind sustinerea financiara (Formular 11) si Anexa la Formularul 11 - Declaratie privind sustinerea financiara in original. Se vor prezenta orice documente care sa dovedeasca indeplinirea cerintei de calificare. De exemplu: Bilanturile contabile pentru ultimii 3 ani financiari incheiati, 2014, 2015, 2016, in cazul in care publicarea acestor bilanturi este prevazuta de legislatia tarii in care este stabilit ofertantul, vizate si inregistrate la organele competente.</p> |
| <p><u>Cerinta nr. 2</u> Disponibilitati banesti, resurse reale negrevate de datorii sau linii de credit confirmate de banci ori alte mijloace financiare suficiente pentru a realiza cash-flow, pentru o durata de minim 2 (doua) luni de derulare a contractului, in valoare 2,171,448 lei sau echivalent (in alta valuta) ce vor fi destinate prezentului contract, indiferent de obligatiile ce ii revin Candidatului in cadrul altor contracte</p> | <p>Se vor prezenta orice documente care sa dovedeasca indeplinirea cerintei de calificare documentele relevante care (spre exemplu: depozite bancare, acces la instrumente de finantare – linii de credit, alte mijloace financiare suficiente pentru a realiza cash-flow-ul)</p> |
| <p>III.2.3.a) Capacitatea tehnica si/sau profesionala</p> | |
| <p>Informatii si/sau nivel(uri) minim(e) necesare pentru evaluarea respectarii cerintelor mentionate</p> | <p>Modalitatea de indeplinire</p> |
| <p>Cerinta 1. Ofertantul trebuie sa probeze ca in ultimii 3 ani a prestat in cadrul a maximum 3 contracte servicii similare cu cele care fac obiectul contractului care urmeaza a fi atribuit, care includ cel putin activitatea de sortare a</p> | <p>Se va completa Formularul 12 – Declaratie privind lista serviciilor efectuate , impreuna cu Anexele 1 si 2 la Formularul 12 si Fisa de informatii privind experienta similara - Formularul 13, pentru contractele ce se doresc a fi prezentate</p> |

| | |
|---|--|
| <p>28.000 tone/an deșeuri municipale și de administrare a depozitelor de deșeuri care presupun eliminarea unei cantități minime de 86.000 tone/an deșeuri municipale.</p> | <p>drept experienta similara. Operatorul economic ofertant, participantul in nume propriu, liderul asocierii si asociatii trebuie sa prezinte: Certificate/documente emise sau contrasemnate de o autoritate sau de catre clientul beneficiarului. Toate acestea prezentate in copie certificata "Conform cu originalul", purtand stampila si semnatura reprezentantului legal al operatorului economic care a realizat experienta similara solicitata. Pentru situatiile in care serviciile prezentate au fost realizate intru asociere, se vor lua in considerare doar servicii prestate de ofertant.</p> |
| <p>Capacitatea tehnica si profesionala a ofertantului poate fi sustinuta, pentru indeplinirea contractului si de o alta persoana, indiferent de natura relatiilor juridice existente intre ofertant si persoana respectiva, in conformitate cu prevederile art. 76-78 din Legea nr. 100/2016.</p> <p>In cazul in care ofertantul isi demonstreaza capacitatea tehnica si profesionala invocand si sustinerea acordata de catre o alta persoana, atunci ofertantul are obligatia de a dovedi sustinerea de care beneficiaza, prin prezentarea unui angajament ferm al persoanei respective, prin care aceasta confirma faptul ca va pune la dispozitia ofertantului resursele tehnice si profesionale invocate, ori de cate ori este nevoie pe perioada de derulare a contractului. Persoana care asigura sustinerea tehnica nu trebuie sa se afle in situatiile care determina excluderea din procedura de atribuire, conform prevederilor art.79-81din Legea 100/2016. Pentru sustinerea cerintei minime referitoare la experienta similara angajamentul ferm prezentat trebuie sa garanteze autoritatii contractante indeplinirea obligatiilor asumate prin acesta, in situatia in care contractantul intampina dificultati pe parcursul derularii contractului. Angajamentul ferm al tertului/tertilor sustinator(i) se va prezenta in original. Documentele emise in alta limba decat romana trebuie sa fie insotite de traducere autorizata in limba romana.</p> | <p>Se va prezenta Angajamentul privind sustinerea tehnica (Formular 14) si Anexa la formularul 14, in original.</p> |
| <p>III.2.3.b.) Standarde de asigurare a calitatii</p> | |
| <p>Informatii si/sau nivel(uri) minim(e) necesare pentru evaluarea respectarii cerintelor mentionate</p> | <p>Modalitatea de indeplinire</p> |
| <p>Ofertantul trebuie sa fie certificat, in domeniul contractului, de catre de organisme nationale sau internationale independente acreditate asupra:</p> <ul style="list-style-type: none"> - Sistemului de Management al Calitatii SR EN ISO 9001 sau echivalent; - Sistemului de Management de mediu SR EN ISO 14001 sau echivalent. <p>Certificatele prezentate trebuie sa fie valabile la data limita de depunere a ofertelor.</p> | <p>Ofertantul va prezenta certificatul privind: Certificat/e emis/e de organisme independente care atesta respectarea standardelor de asigurare a calitatii, respectiv ISO 9001 sau echivalent sau orice alte probe sau dovezi, in masura in care probele/dovezile prezentate confirma asigurarea unui nivel corespunzator al calitatii, echivalent cu cel solicitat prin documentatia de atribuire.</p> <p>Certificat/e emis/e de organisme independente care atesta respectarea standardelor de mediu, respectiv ISO 14001 sau echivalent sau orice alte probe sau dovezi, in masura in care probele/dovezile prezentate confirma asigurarea unui nivel corespunzator al protectiei mediului, echivalent cu cel solicitat prin documentatia de atribuire.</p> <p>Daca un grup de operatori economici depune o oferta comuna, cerinta se demonstreaza individual de catre fiecare membru in</p> |

| | |
|---|---|
| | parte, pentru partea de contract pe care o realizeaza. |
| III.2.4) Contracte rezervate (dupa caz) | da <input type="checkbox"/> nu <input type="checkbox"/> |
| Contractul este rezervat unor ateliere protejate | <input type="checkbox"/> |
| Contractul va fi executat numai in cadrul unor programe de ocuparea fortei de munca protejate | <input type="checkbox"/> |

III.3) CONDITII SPECIFICE PENTRU CONTRACTELE DE SERVICII

| | |
|--|---|
| III.3.1) Prestarea serviciilor in cauza este rezervata unei anumite profesii | da <input type="checkbox"/> nu <input type="checkbox"/> |
| Daca da precizati actele cu putere de lege si actele administrative aplicabile: Dupa caz, mentionati care profesie (concurs de solutii) | |
| _____ | |
| III.3.2) Persoanele juridice au obligatia sa indice numele si calificarile profesionale ale membrilor personalului responsabili pentru prestarea serviciilor respective | da <input type="checkbox"/> nu <input type="checkbox"/> |

SECTIUNEA IV: PROCEDURA

IV.1) PROCEDURA DE ATRIBUIRE

| | |
|---|--|
| IV.1.1) Tipul procedurii si modalitatea de desfasurare | |
| IV.1.1.a) Modalitatea de desfasurare a procedurii de atribuire | Offline <input checked="" type="checkbox"/> On line <input type="checkbox"/> |
| IV.1.1.b) Tipul procedurii | |
| Licitatie deschisa <input type="checkbox"/> | |

IV.2) CRITERII DE ATRIBUIRE /CRITERII DE EVALUARE A PROIECTELOR (concurs de solutii)

| | |
|--|--|
| IV.2.1) Criterii de atribuire (dupa caz, bifati rubrica sau rubricile corespunzatoare sau enumerati criteriile de atribuire) | |
| <input checked="" type="checkbox"/> Pretul cel mai scazut | |
| IV.2.2) Se va organiza o licitatie electronica | da <input type="checkbox"/> nu <input checked="" type="checkbox"/> |

IV.3) INFORMATII ADMINISTRATIVE

| | |
|--|-------|
| IV.3.1) Numar de referinta atribuit dosarului de autoritatea contractanta (dupa caz) | _____ |
| IV.3.6) Limba sau limbile in care poate fi redactata oferta/candidatura/proiectul sau cererea de participare | |
| ES BG CS DA DE ET EL EN FR IT LV LT HU MT NL PL PT RO SK SL FI SV | |
| <input type="checkbox"/> <input type="checkbox"/> <input type="checkbox"/> <input type="checkbox"/> <input type="checkbox"/> <input type="checkbox"/> <input type="checkbox"/> <input type="checkbox"/> <input type="checkbox"/> <input type="checkbox"/> <input type="checkbox"/> <input type="checkbox"/> <input type="checkbox"/> <input type="checkbox"/> <input type="checkbox"/> <input type="checkbox"/> <input checked="" type="checkbox"/> <input type="checkbox"/> <input type="checkbox"/> <input type="checkbox"/> | |
| Altele: _____ | |
| Moneda in care se transmite oferta financiara (in cazul procedurilor online sau offline cu etapa finala de L.E. | |
| IV.3.7) Perioada minima pe parcursul careia ofertantul trebuie sa isi mentina oferta durata in zile: 120 (de la termenul limita de primire a ofertelor) | |

IV.4. PREZENTAREA OFERTEI

IV.4.1. Modul de prezentare a propunerii tehnice

Modul de prezentare a propunerii tehnice va respecta cerintele din Caietul de Sarcini - INFORMATII PRIVIND MODUL DE PREZENTARE A PROPUNERII TEHNICE.

In cazul nerespectarii cerintelor din documentatia de atribuire oferta va fi declarata neconforma.

Ofertantul / Asociatul / subcontractantii vor prezenta o declaratie (Formular 20) privind faptul ca la elaborarea ofertei au tinut cont de obligatiile referitoare la conditiile de mediu, sociale si de munca, care sunt la nivel european si national, precum si ca le vor respecta pe parcursul indeplinirii contractului. Informatii detaliate privind reglementarile care sunt in vigoare la nivel national care se refera la conditiile de mediu, sociale si de munca, se pot obtine de la: Ministerul Mediului, Apelor si Padurilor sau pe site-ul: <http://www.mmediu.ro>, Ministerul Muncii, Familiei, Protectiei Sociale si Persoanelor Varstnice sau pe site-ul: <http://www.mmuncii.ro/j33/index.php/ro/legislatie>, Inspectia Muncii sau de pe site-ul: <http://www.inspectmun.ro/Legislatie/legislatie.html>.

Ofertantul va prezenta o declaratie de acceptare a conditiilor contractuale - (Formularul 22).

Ofertantul va mentiona in propunerea tehnica care sunt partile din propunerea tehnica si financiara care au caracter confidential, in vederea respectarii prevederilor art. 41 din Legea 100/2016.

IV.4.2. Modul de prezentare a propunerii financiare

Oferta financiara se va intocmi tinand cont de precizarile din documentatia de atribuire si Formularul 21 cu anexele aferente si documente suport in sustinerea cuantumului tarifului ofertat. Propunerea financiara se va incadra in valoarea totala estimata comunicata prin documentatia de atribuire. Ofertantul va elabora propunerea financiara astfel incat aceasta sa furnizeze toate informatiile cu privire la pret, tarife, precum si la alte conditii financiare si comerciale legate de obiectul contractului de achizitie publica. Oferta are caracter ferm si obligatoriu din punctul de vedere al continutului pe toata perioada de valabilitate, si trebuie sa fie semnata, pe propria raspundere, de catre ofertant sau de catre o persoana imputernicita legal de catre acesta. Ofertantul va respecta cerintele impuse in documentatia de atribuire privind modul de prezentare al propunerii financiare.

IV.4.3. Modul de prezentare a ofertei

Oferta se depune la sediul Consiliului Judetean Olt, B.dul A.I.Cuza nr.14 , municipiul Slatina, Ofertele se vor inregistra, cu numar, data si ora depunerii.

Oferta va fi depusa in 2 (doua) exemplare tiparite (1 original si 1 copie) si un exemplar in format electronic CD/DVD - fiecare marcat corespunzator. In eventualitatea unei discrepante intre original si copii, va prevala originalul. In eventualitatea unei discrepante intre original si formatul electronic CD/DVD, va prevala originalul. Copiile si originalul vor fi puse in plicuri separate. Ofertantul trebuie sa sigileze originalul si copiile in plicuri separate, marcand corespunzator plicurile cu „ORIGINAL” si respectiv „COPIE”. Plicurile se vor introduce intr-un plic exterior, inchis corespunzator si netransparent. Plicurile interioare trebuie sa fie marcate cu denumirea si adresa ofertantului, pentru a permite returnarea ofertei fara a fi deschisa, in cazul in care oferta respectiva este declarata intarziata. Propunerea tehnica, propunerea financiara si documentele de calificare se vor introduce in plicuri distincte, marcate corespunzator.

Plicul exterior trebuie sa fie marcat cu adresa autoritatii contractante si cu inscriptia „A nu se deschide inainte de data si ora _____ (stabilite in anuntul de concesionare)”.

Plicul exterior va fi insotit de:

Scrisoarea de inaintare (Formularul 1)

Informatii despre ofertant (Formular 2)

Dovada constituirii garantiei de participare (Formular 3)

Pentru persoanele desemnate sa participe la sedinta de decizie a ofertelor, altele decat reprezentantul legal al ofertantului, se va prezenta imputernicire pentru participarea la sedinta de deschidere insotita de copia actului de identitate al persoanei imputernicite.

Acordul preliminar de asociere, daca e cazul, inclusiv imputernicirea liderului asocierii de a reprezenta asocierea la procedura de atribuire (Formular 4)

Documentele ofertei vor fi tiparite si vor fi semnate si stampilate de catre reprezentantii legali ai ofertantului. Filele vor fi numerotate

Ofertantul va elabora oferta in conformitate cu prevederile din documentatia de atribuire. Oferta are caracter obligatoriu, din punct de vedere al continutului, pe toata perioada de valabilitate stabilita de catre autoritatea contractanta.

In cazul documentelor emise de institutii/organisme oficiale abilitate in acest sens documentele respective trebuie sa fie semnate si parafate conform prevederilor legale.

Ofertantii au obligatia de a numerota si de a semna fiecare pagina a ofertei, precum si de a anexa un OPIS al documentelor prezentate.

Nu se accepta oferte alternative.

Neprezentarea propunerii tehnice si/sau financiare are ca efect descalificarea ofertantului.

Oferta care este depusa/transmisa la o alta adresa a autoritatii contractante decat cea stabilita in anuntul de concesionare ori

care este primita de catre autoritatea contractanta dupa expirarea datei limita pentru depunere se returneaza nedeschisa.
Ofertantul va prezenta o lista cu denumirea si datele de identificare ale ofertantului/ candidatului/ ofertantului asociat/ subcontractantului/tertului sustinator.

SECTIUNEA VI: INFORMATII SUPLIMENTARE

| | | |
|---|---|---|
| VI.1) CONTRACTUL ESTE PERIODIC (<i>dupa caz</i>) | | da <input type="checkbox"/> nu <input checked="" type="checkbox"/> |
| Daca da , precizati perioadele estimate de publicare a anunturilor viitoare: _____ | | |
| VI.2) Contractul/Concursul se inscrie intr-un proiect/program finantat din fonduri comunitare | | da <input type="checkbox"/> nu <input checked="" type="checkbox"/> |
| Daca da , trimitere (trimiteri) la proiect(e) si/sau program(e): _____ | | |
| Tipul de finantare: | | |
| Cofinantare | <input type="checkbox"/> | |
| Credite externe cu garantia statului | <input type="checkbox"/> | |
| Fonduri europene | <input type="checkbox"/> | Daca da, numele fondului (se va selecta obligatoriu din lista disponibila) |
| Alte fonduri. | <input type="checkbox"/> | |
| VI.3) ALTE INFORMATII (<i>dupa caz</i>) | | |
| Criteriul de atribuire este pretul cel mai scazut al ofertei. Evaluarea propunerilor financiare se va face prin astfel : | | |
| Ofertanții vor prezenta tarife, pe baza fisei de fundamentare aferente fiecărei activități, doar pentru primul an de activitate. | | |
| Formula de calcul pentru aplicarea criteriului de atribuire stabilit este următoarea : | | |
| Preț total depozitare (PD) = cantitate operata x tarif lei/tonă | | |
| Preț total sortare (PS) = cantitate operata x tarif lei/tonă | | |
| Preț total transfer (PT) = cantitate operata x tarif lei/tonă | | |
| Preț total monitorizare (PM) = cantitate operata x tarif lei/tonă | | |
| PT (preț total contract) = PD+PS+PT+PM, ofertantul a cărui valoarea totală pentru primul an de activitate este cea mai mică este declarat câștigător. | | |
| Tarifele maximale admise sunt : | | |
| Pentru activitatea de depozitare 62.79 lei /tona, | | |
| Pentru activitatea de sortare 102,65 lei /tona | | |
| Pentru activitatea de operare stații de transfer 55,56 lei/tona | | |
| Pentru activitatea de monitorizare 8,60 lei /tona. Stabilirea valorii ofertate și a prețului total pentru monitorizare se va face în funcție de cantitățile depozitate. | | |
| În fișele de fundamentare pentru activitățile de sortare, transfer și monitorizare nu vor fi incluse elemente de cost aferente activității de depozitare (ex: cost depozitare, fond de închidere etc). Se vor include numai costuri specifice respectivei activități. | | |
| Autoritatea Contractanta recomandă efectuarea vizitei amplasamentelor. Perioada vizitei: de la data publicării în SEAP până la data limită de depunere a clarificărilor. Ofertantul este responsabil de eventualele inadvertențe între oferta depusă și situația existentă dacă nu participă la vizita pe amplasamente. | | |
| VI.4) CAI DE ATAC | | |
| VI.4.1) Organismul competent pentru caile de atac | | |
| Adresa postala: Bucuresti, Localitatea:, Cod postal:,, Tel., Email:, Fax:, Adresa internet (URL): | | |
| Denumire oficiala: Consiliul National de Solutionare a Contestatiilor | | |
| Adresa: Str. Stavropoleos, nr. 6, sector 3, | | |
| Localitate: Bucuresti | Cod postal: 030084 | Tara: Romania |
| E-mail: office@cncs.ro | Telefon: +40 213104641 | |
| Adresa Internet (URL) http://www.cncs.ro | Fax: +40 213104642 / +40 218900745 | |
| Organismul competent pentru procedurile de mediere (<i>dupa caz</i>) | | |
| Denumire oficiala: | | |
| Adresa: | | |
| Localitate: | Cod postal: | Tara: |

| | | |
|---|-------------|-------|
| E-mail: | Telefon: | |
| Adresa Internet (URL) | Fax: | |
| <p>VI.4.2) Utilizarea cailor de atac (completati rubrica VI.4.2 SAU, dupa caz, rubrica VI.4.3)</p> <p>Precizari privind termenul (termenele) de exercitare a cailor de atac: 10 zile incepand cu ziua urmatoare luarii la cunostinta despre un act al autoritatii contractante, considerat nelegal, conform art. 6 alin.(1), lit.a); art. 8 alin(1), lit.a); sau dupa caz art. 49 din Legea nr. 101/2016.</p> | | |
| <p>VI.4.3) Serviciul de la care se pot obtine informatii privind utilizarea cailor de atac</p> | | |
| Denumire oficiala: | | |
| Adresa: | | |
| Localitate: | Cod postal: | Tara: |
| E-mail: | Telefon: | |
| Adresa Internet (URL) | Fax: | |

ANEXA A

ADRESE SUPLIMENTARE SI PUNCTE DE CONTACT

I) ADRESE SI PUNCTE DE CONTACT DE LA CARE SE POT OBTINE INFORMATII SUPLIMENTARE

| | | |
|-------------------------------------|-------------|----------|
| Denumire oficiala: | | |
| Adresa: | | |
| Localitate: | Cod postal: | Tara: |
| Punct(e) de contact: In atentie: | | Telefon: |
| E-mail: | | Fax: |
| Adresa Internet (URL): | | |

II) ADRESE SI PUNCTE DE CONTACT DE LA CARE SE POT OBTINE CAIETUL DE SARCINI SI DOCUMENTELE SUPLIMENTARE (INCLUSIV DOCUMENTELE PRIVIND UN DIALOG COMPETITIV SAU UN SISTEM DE ACHIZITIE DINAMIC)

| | | |
|-------------------------------------|-------------|----------|
| Denumire oficiala: | | |
| Adresa: | | |
| Localitate: | Cod postal: | Tara: |
| Punct(e) de contact: In atentie: | | Telefon: |
| E-mail: | | Fax: |
| Adresa Internet (URL): | | |

III) ADRESE SI PUNCTE DE CONTACT LA CARE TREBUIE EXPEDIMATE OFERTELE/CERERILE DE PARTICIPARE

| | | |
|-------------------------------------|-------------|----------|
| Denumire oficiala: | | |
| Adresa: | | |
| Localitate: | Cod postal: | Tara: |
| Punct(e) de contact: In atentie: | | Telefon: |
| E-mail: | | Fax: |
| Adresa Internet (URL): | | |

ANEXA B
INFORMATII PRIVIND LOTURILE

LOT NR. □□□ **DENUMIRE** _____

| | | |
|---|--|--|
| 1) DESCRIERE SUCCINTA | | |
| _____ | | |
| 2) CLASIFICARE CPV (VOCABULARUL COMUN PRIVIND ACHIZITIILE PUBLICE) | | |
| | Vocabular principal | Vocabular suplimentar (dupa caz) |
| Obiect principal | □□.□□.□□.□□-□ | □□□□-□ □□□□-□ |
| Obiect(e) suplimentar(e) | □□.□□.□□.□□-□ □□.□□.□□.□□-□ □□.□□.□□.□□-□ □□.□□.□□.□□-□ | □□□□-□ □□□□-□ □□□□-□ □□□□-□ □□□□-□ □□□□-□ □□□□-□ □□□□-□ |
| 3) CANTITATE SAU DOMENIU | | |
| _____ | | |
| Daca se cunoaste, valoarea estimata fara TVA (numai in cifre): _____ Moneda: _____ sau intervalul: intre _____ si _____ Moneda: _____ (Valoarea se va exprima obligatoriu in moneda in care va fi exprimata valoarea estimata totala) | | |
| 4) INDICATII PRIVIND O ALTA DURATA A CONTRACTULUI SAU O ALTA DATA DE INCEPERE/DE FINALIZARE (dupa caz) | | |
| Durata in luni: □□ sau in zile: □□□□ | | |
| 5) INFORMATII SUPLIMENTARE PRIVIND LOTURILE (inclusiv cele referitoare la garantia de participare) | | |
| _ Valoarea garantiei de participare (numai in cifre) _____ Moneda: _____ | | |
| - Utilizati prezenta anexa pentru fiecare lot - | | |

Consiliul Județean OLT

ROMÂNIA

DOCUMENTAȚIE DE ATRIBUIRE

pentru contractul

**„DELEGAREA GESTIUNII PRIN CONCESIUNE A ACTIVITĂȚII DE OPERARE A
CENTRULUI DE MANAGEMENT INTEGRAT AL DEȘEURILOR BĂLTENI ȘI A
STAȚIILOR DE TRANSFER ȘI MONITORIZAREA DEPOZITELOR
NECONFORME ÎNCHISE DIN JUDEȚUL OLT”**

SECȚIUNEA II

CAIET DE SARCINI

iunie 2017

CAPITOLUL 1

Dispoziții generale

ART. 1

Prezentul caiet de sarcini stabilește conținutul și modul de întocmire a caietului de sarcini de către Consiliul Județean Olt, care înființează, organizează, conduce, coordonează și controlează funcționarea serviciului de operare a Centrului de Management Integrat al Deșeurilor Bălteni și a stațiilor de transfer din județul Olt și care are totodată atribuția de monitorizare și exercitare a controlului cu privire la prestarea serviciului de salubritate, indiferent de forma de gestiune adoptată.

ART. 2

(1) Caietul de sarcini s-a întocmit în concordanță cu necesitățile obiective ale Consiliului Județean Olt, cu respectarea în totalitate a regulilor de bază precizate în caietul de sarcini – cadru și în regulamentul serviciului de salubritate Olt.

ART. 3

La întocmirea caietului de sarcini autoritatea administrației publice locale a utilizat documentația prevăzută în aplicația de finanțare a proiectului Sistem de Management Integrat al Deșeurilor în județul Olt, după cum urmează:

a) în conținutul documentației caietului de sarcini s-au preluat activitățile și condițiile tehnice specifice activității desfășurate pentru operarea instalațiilor din cadrul CMID Bălteni, a celor 4 stații de transfer din județul Olt, și a operațiunilor de monitorizare post-închidere a depozitelor închise prin proiect și a celulei date în operare.

b) conținutul caietului de sarcini cuprinde anexele precizate ca fiind obligatorii în caietul de sarcini – cadru, la care s-au adăugat și alte formulare considerate necesare pentru realizarea corespunzătoare a serviciului de operare a instalațiilor.

ART. 4

(1) Consiliul Olt a stabilit și aprobat valorile indicatorilor de performanță ai activităților specifice serviciului de operare a instalațiilor de transfer, tratare și eliminare a deșeurilor, după dezbaterile publice a acestora.

(2) Indicatorii de performanță au fost cuantificați cantitativ și calitativ în corelare cu țintele asumate de România pentru atingerea obiectivelor stabilite la nivelul Uniunii Europene în domeniul gestionării deșeurilor și sunt prevăzuți în anexa nr. 1 în prezentul caiet de sarcini.

(3) Indicatorii de performanță din anexa nr. 1 la prezentul caiet de sarcini au caracter obligatoriu și vor fi îndepliniți conform prevederilor contractuale.

ART. 5

În cazul delegării gestiunii activităților specifice serviciului de operare a instalațiilor din cadrul CMID Bălteni, a stațiilor de transfer și operațiunilor de monitorizare post-închidere a depozitelor închise prin proiect și a celulei date în operare, caietul de sarcini cuprinde și o secțiune referitoare la modul de prezentare a ofertei tehnice, secțiune în care autoritatea contractantă, în calitate de delegatar, a detaliat cerințele în ceea ce privește conținutul minim al ofertei tehnice și situațiile în care oferta tehnică va fi considerată neconformă. Informațiile privind conținutul ofertei tehnice sunt prezentate în capitolul 13.

CAPITOLUL 2

Obiectul caietului de sarcini

ART. 6

Prezentul caiet de sarcini stabilește condițiile de desfășurare a activităților de transfer a deșeurilor de la stațiile de transfer la CMID Bălteni, precum și operarea instalațiilor de sortare, tratare mecano-biologică și depozitare a deșeurilor aferente CMID Bălteni și monitorizarea depozitelor neconforme închise conform HG 349/2005, inclusiv tratarea levigatului produse de acestea, stabilind nivelurile de calitate, indicatorii de performanță, cerințele tehnice și organizatorice minimale necesare funcționării acestor servicii în condiții de eficiență și siguranță.

Caracteristicile depozitelor neconforme sunt următoarele:

- Depozitul neconform Slatina - suprafață 4 ha, sistare activitate de depozitare în anul 2007;
- Depozitul neconform Drăgănești Olt - suprafață 2 ha, sistare activitate de depozitare în anul 2009;
- Depozitul neconform Scornicești - suprafață 2 ha, sistare activitate de depozitare în anul 2009;
- Depozitul neconform Caracal - suprafață 6 ha, sistare activitate de depozitare în anul 2017;
- Depozitul neconform Corabia - suprafață 2,3 ha, sistare activitate de depozitare în anul 2017;
- Depozitul neconform Balș - suprafață 3,2 ha, sistare activitate de depozitare în anul 2017.

ART. 7

Prezentul caiet de sarcini a fost elaborat spre a servi drept documentație tehnică și de referință în vederea stabilirii condițiilor specifice de desfășurare a serviciului de salubritate indiferent de modul de gestiune adoptat.

ART. 8

Caietul de sarcini face parte integrantă din documentația necesară desfășurării activităților de transfer, sortare, tratare și depozitare deșeurilor pe teritoriul județului Olt și constituie ansamblul cerințelor tehnice de bază.

ART. 9

(1) Prezentul caiet de sarcini conține specificațiile tehnice care definesc caracteristicile referitoare la nivelul calitativ, tehnic și de performanță, siguranța în exploatare, precum și sisteme de asigurare a calității, terminologie, condițiile pentru certificarea conformității cu standarde relevante sau altele asemenea.

(2) Specificațiile tehnice se referă, de asemenea, la algoritmul executării activităților, la verificarea, inspecția și condițiile de recepție a lucrărilor, precum și la alte condiții ce derivă din actele normative și reglementările, în legătură cu desfășurarea serviciului de salubritate.

(3) Caietul de sarcini precizează reglementările obligatorii referitoare la protecția muncii, la prevenirea și stingerea incendiilor și la protecția mediului, care trebuie respectate pe parcursul prestării serviciului/activităților de transfer, sortare, tratare și depozitare deșeurilor pe teritoriul județului Olt și care sunt în vigoare.

ART. 10

Termenii, expresiile și abrevierile utilizate sunt cele din regulamentul serviciului de salubritate.

CAPITOLUL 3

Cerințe organizatorice minimale

ART. 11

Operatorii serviciului de salubritate vor asigura:

a) respectarea legislației, normelor, prescripțiilor și regulamentelor privind igiena muncii, protecția muncii, gospodărirea apelor, protecția mediului, urmărirea comportării în timp a construcțiilor, prevenirea și combaterea incendiilor;

b) exploatarea, întreținerea și reparația instalațiilor și utilajelor cu personal autorizat funcție de complexitatea instalației și specificul locului de muncă;

c) respectarea indicatorilor de performanță și calitate stabiliți prin contractul de delegare a gestiunii sau, după caz, prin hotărârea de dare în administrare a serviciului și precizați în caietul de sarcini al serviciului de salubritate;

d) furnizarea autorității administrației publice locale, respectiv A.N.R.S.C., a informațiilor solicitate și accesul la documentațiile și la actele individuale pe baza cărora prestează serviciul de salubritate, în condițiile legii;

e) respectarea angajamentelor luate prin contractele de prestare a serviciului de salubritate;

f) înlocuirea mijloacelor de transfer care prezintă defecțiuni sau neetanșeități;

g) elaborarea planurilor anuale de revizii și reparații executate cu forțe proprii și cu terți;

h) realizarea unui sistem de evidență a sesizărilor și reclamațiilor și de rezolvare operativă a acestora;

i) evidența orelor de funcționare a utilajelor;

j) ținerea unei evidențe a gestiunii deșeurilor și raportarea situației periodice, autorităților competente, conform reglementărilor în vigoare și a cerințelor contractuale;

k) personalul necesar pentru prestarea activităților asumate prin contract sau prin hotărârea de dare în administrare;

l) conducerea operativă prin dispecerat și asigurarea mijloacelor tehnice și a personalului de intervenție;

m) o dotare proprie cu instalații și echipamente specifice necesare pentru prestarea activităților în condițiile stabilite prin contract sau prin hotărârea de dare în administrare;

ART. 12

Obligațiile și răspunderile personalului operativ al operatorului sunt cuprinse în regulamentul serviciului de salubritate aprobat pentru județul Olt.

CAPITOLUL 4

Autorizații și licențe

ART. 13

Operatorul va obține și va menține valabile pe toată perioada prestării activității:

a) licențele necesare pentru prestarea activităților de operare a instalațiilor de transfer, sortare, tratare și depozitare deșuri, eliberate de Autoritatea Națională de Reglementare pentru a

Serviciile Comunitare de Utilități Publice, în conformitate cu prevederile legale în vigoare;

b) orice alte permise, aprobări sau autorizații, inclusiv autorizația de mediu și/sau autorizația de gospodărire a apelor.

CAPITOLUL 5

SECȚIUNEA 1

Personal și instructaj

ART. 14

Operatorul va deține o listă cu toate resursele umane angajate în scopul furnizării de servicii. Lista va cuprinde numele tuturor angajaților și categoria lor de muncă. Calificările profesionale și istoria locurilor de muncă trebuie precizate în cazul personalului de conducere.

ART. 15

Personalul cheie obligatoriu din echipa operatorului este:

- Manager CMID
- Responsabil Tehnic
- Responsabil calitate și mediu

ART. 16

Cerințele minime obligatorii pe care trebuie să le îndeplinească personalul cheie sunt lasate la latitudinea ofertanților, dar trebuie stabilite astfel încât să se asigure îndeplinirea cerințelor stipulate în documentația de atribuire. Cerințele pe care trebuie să le îndeplinească personalul cheie vor fi dovedite, la cerere, prin prezentarea Fișei Postului.

ART. 17

Operatorul își va angaja propriul personal și va fi responsabil de comportamentul acestuia pe timpul desfășurării activității. Toți angajații trebuie să dețină calificări relevante și vor fi instruiți în mod corespunzător și calificați pentru sarcinile lor, astfel încât echipamentele, instalațiile, mașinile și vehiculele utilizate să fie exploatate și întreținute în conformitate cu cerințele contractuale.

ART. 18

Operatorul trebuie să poată, în orice moment, înlocui angajații în caz de concediu, boală sau alte indisponibilități. Orice angajat, care poate intra în contact direct cu producătorii de deșeurii trebuie să fie capabil să înțeleagă, să vorbească și să citească în limba română.

ART. 19

Operatorul va face cunoscut Delegatarului persoana/persoanele din conducere desemnate să gestioneze și supravegheze prestarea activității în numele său. În absența, din orice motiv, a persoanei/persoanelor din conducere, trebuie nominalizați înlocuitorul/înlocuitorii. Personalul de conducere și înlocuitorii acestuia trebuie să aibă cunoștințe temeinice tehnice și trebuie să fie capabili să înțeleagă, să vorbească, să scrie și să citească în limba română.

ART. 20

Persoanele cu responsabilități de conducere trebuie să fie autorizate/împuternicite să negocieze și să încheie acorduri cu delegatarul cu privire la executarea de lucrări și/sau servicii. Când delegatarul solicită, acestea trebuie să poată fi contactate și disponibile de a se prezenta la locul convenit într-un termen rezonabil, în funcție de amploarea problemei.

ART. 21

Periodic, operatorul va efectua, conform prevederilor legale în vigoare, instructaje pentru ca personalul sa fie permanent la curent cu aspecte operaționale, de sănătate și securitate în muncă și de protecția mediului.

ART. 22

Operatorului și angajaților săi nu li se permite să vândă deșeurile transferate sau să schimbe traseul deșeurilor, înainte de sortare, fără permisiunea Delegatarului, cu excepția sortimentelor fracțiilor de deșuri de sticlă).

ART. 23

În timpul executării serviciilor, personalului operatorului nu îi este permis să ceară sau să primească vreo formă de compensație sau gratificații din partea cetățenilor sau a altor producători de deșuri în scopul extinderii sau îmbunătățirii calității serviciului. Dacă o astfel de practică iese la iveală, personalul implicat trebuie concediat imediat.

SECȚIUNEA a 2-a

Identitatea firmei și identificarea personalului

ART. 24

Operatorul va funcționa sub numele propriei firme, marcând tot echipamentul, vehiculele, pliantele, broșurile cu același logo sau slogan. Personalul operațional va purta îmbrăcămintea inscripționată cu numele operatorului în timpul orelor de program.

ART. 25

Operatorul va furniza personalului carduri/ecusoane de identificare, conținând numele, fotografia și numărul de identificare, care vor fi purtate permanent pe toată perioada prestării serviciului.

SECȚIUNEA a 3-a

Echipament de protecție și siguranță

ART. 26

Operatorul este responsabil de asigurarea echipamentului de protecție și siguranță și de desfașurarea tuturor operațiunilor și activităților în conformitate cu prevederile legale și normele privind sănătatea și securitatea în muncă.

ART. 27

Prevenirea incendiilor și măsurile de protecție vor fi asigurate și menținute conform prevederilor legale în vigoare.

SECȚIUNEA a 4-a

Sistemul de management integrat

ART. 27

Operatorul va implementa un sistem de management integrat calitate - mediu - sănătate și securitate ocupațională, conform cerințelor standardelor ISO 9001, ISO 14001 și OHSAS 18001 .

ART. 28

Operatorul (Delegatul) este liber să decida dacă sistemele de management vor fi certificate independent sau pe amplasamente va fi certificat un sistem integrat. Sistemul/sistemele de management vor acoperi în mod obligatoriu toate activitățile desfășurate de Delegat pe amplasamente.

ART. 29

Delegatul trebuie să pună la dispoziția Autorității Contractante, în conformitate cu oferta, Manualul sau, după caz, Manualele cuprinzând toate procedurile, instrucțiunile de lucru, formulare și manualele subsecvente aferente sistemului. Delegatul trebuie să se asigure că toate bunurile și serviciile achiziționate sunt furnizate în condițiile respectării standardelor de calitate, mediu și sănătate ocupațională proprii.

ART. 30

Operatorul va avea în vedere la proiectarea sistemelor de management cerințele delegatarului privind raportarea.

ART. 31

Operatorul trebuie să se asigure că toate activitățile le desfășoară în condițiile respectării standardelor și să ia măsuri pentru înlăturarea neconformităților.

SECȚIUNEA a 5-a

Comunicarea

ART. 32

Operatorul (Delegatul) va informa operativ Delegatarul cu privire la orice problemă ce afectează prestarea serviciului. Asemenea probleme vor fi prezentate în scris, împreună cu propunerile de rezolvare a situației.

ART. 33

Dispozițiile scrise date de Delegatar operatorului sunt obligatorii.

ART. 34

(1) Utilizatorii vor fi informați prin campanii de informare organizate de operator ca orice cerere sau reclamație cu privire la serviciile de transfer, sortare, tratare și depozitare de deșeuri să fie adresată acestuia.

(2) În acest scop, operatorul va înființa un serviciu telefonic funcțional între orele 8:00 și 17:00 în toate zilele de colectare. Numărul de telefon folosit în acest scop trebuie postat pe site-ul operatorului.

(3) La sfârșitul fiecărei perioade de raportare, operatorul are obligația să informeze Delegatarul cu privire la numărul cererilor sau reclamațiilor privind prestarea serviciului și asupra modului de rezolvare a acestora.

ART. 35

Utilizatorii si operatorii serviciilor de colectare si transport al deseurilor vor fi informati in campania de informare a Autoritatii Contractante ca orice comentariu, plangere sau cerere a unui client sau membru al publicului privind Serviciile, va fi adresata Delegatului.

ART. 36

Delegatul are obligatia sa informeze Autoritatea Contractanta asupra lor si a modul de rezolvare. La sfarsitul fiecărei perioade de raportare, Delegatul va transmite numarul cererilor, reclamatiilor sau plangerilor cu privire la prestarea serviciului.

ART: 37

Delegatul va informa pe transportatorii de deseuri despre:

- (1) tipurile de deseuri ce sunt acceptate la statia de sortare și la depozitul conform de deseuri;
- (2) tipurile de deseuri ce sunt acceptate la statiile de transfer si obligativitatea colectarii separate a acestora;
- (3) orarul de functionare a tuturor instalatiilor.

La intrarea fiecarui obiectiv va fi pus un anunt cu urmatoarele informatii:

- accesul este permis numai vehiculelor autorizate pentru transportul deseurilor;
- va indica orarul de functionare;
- numele obiectivului;
- numele operatorului;
- adresa sediului social sau al punctului de lucru al operatorului;
- telefoane de contact-/urgenta.

ART. 38

Impreuna cu Autoritatea Contractanta, Delegatul va coordona rezolvarea tuturor problemelor ce apar in gestionarea obiectivelor, in relatia cu operatorii de salubritate și alti transportatori autorizati de deseuri.

ART. 39

Operatorul este pe deplin răspunzator de toate situațiile care cad sub incidența Directivei nr. 2004/35/CE privind răspunderea pentru mediul înconjurător transpusă prin O.U.G. 68/2007 (cu completările și modificările ulterioare) privind răspunderea de mediu cu referire la prevenirea și repararea prejudiciului asupra mediului.

SECȚIUNEA a 6-a

Controlul și monitorizarea de mediu

ART. 40

Delegatul va respecta cerintele privind monitorizarea stabilite prin Autorizatiile de mediu, Autorizatiile de Gospodarie a Apelor precum si orice alta cerinta suplimentara impusa de o autoritate competenta (din domeniul protectiei mediului, gospodarii apelor sau sanatatii publice) privind exploatarea in regim normal a obiectivelor.

SECȚIUNEA a 7-a

Monitorizarea activității

ART. 41

Delegatarul (Autoritatea Contractantă) va monitoriza activitatea operatorului și o va lua în considerare la certificarea plăților către operator după cum este descris în condițiile contractuale.

ART. 42

Operatorul va coopera pe deplin cu Delegatarul pentru a monitoriza și controla serviciile prestate (respectiv transferul, sortarea și eliminarea deșeurilor) și va permite permanent Delegatarului să inspecteze toate înregistrările și documentele pastrate privind serviciile, și să inspecteze facilitățile de pe amplasamente, inclusiv depozitul de eliminare a deșeurilor, echipamentele și vehiculele, în vederea asigurării cerințelor de raportare solicitate de Autoritatea Contractantă pe de o parte și a validării performanțelor minime cerute pe de altă parte (conform Secțiunilor *Cerinte minime de operare*).

ART. 43

Delegatarul va fi informat despre și va putea participa la orice inspecție programată de alte autorități.

ART. 44

Delegatarul va organiza ședințele de management al serviciilor cu participarea operatorului și, dacă este cazul, a altor operatori care gestionează pe fluxul deșeurilor, alte componente ale SMID Olt.

SECȚIUNEA a 8 -a

Securitatea obiectivelor și instalațiilor

ART. 45

Intrarea în obiectivele administrate de operator va fi controlată și limitată de către acesta la persoanele autorizate să intre în incintă pentru motive asociate cu operarea, întreținerea, controlul și monitorizarea activităților și la persoanele care livrează deșeuri. Alte persoane, cum ar fi vizitatori sau grupuri organizate în scopuri educative, vor fi admise cu acceptul operatorului.

ART. 46

Regulile privind accesul la obiective vor fi stabilite de către operator și vor fi comunicate delegatarului.

ART. 47

Operatorul este pe deplin responsabil cu asigurarea pazei și a integrității protecției perimetrului pentru toate obiectivele.

ART. 48

Orice incident neobișnuit privind securitatea va fi notificat autorităților competente de ordine publică și va fi înregistrat în baza de date a operatorului. Operatorul va raporta autorității contractante orice incident semnificativ legat de pătrunderi, stricăciuni sau pierderi. Operatorul și Delegatarul vor examina periodic orice astfel de incident semnificativ și vor evalua caracterul adecvat al măsurilor de securitate luate pentru evitarea apariției unor evenimente asemanătoare pe viitor.

ART. 49

Operatorul va pregăti și implementa un plan de intervenții în caz de evenimente neprevăzute și își va instrui personalul referitor la conținutul acestui plan, pentru a fi pregătit în cazul urgențelor cum ar fi incendii, fum și scurgeri de materiale periculoase.

CAPITOLUL 6

Operarea instalațiilor de gestionare a deșeurilor

ART. 50

Prestarea activității de transfer, sortare, și depozitare a deșeurilor municipale se va executa astfel încât să se realizeze:

- a) continuitatea activității, indiferent de anotimp și condițiile meteo, cu respectarea prevederilor contractuale;
- b) controlul calității serviciului prestat;
- c) respectarea instrucțiunilor/procedurilor interne de prestare a activității;
- d) ținerea la zi a documentelor cu privire la cantitățile de deșeuri gestionate;
- e) respectarea regulamentului serviciului de salubritate aprobat de autoritatea administrației publice locale, în condițiile legii;
- f) prestarea activității pe baza principiilor de eficiență economică, având ca obiectiv reducerea costurilor de prestare a serviciului;
- g) asigurarea mijloacelor auto adecvate;
- h) îndeplinirea țințelor anuale, asumate privind gestionarea deșeurilor;
- i) asigurarea, pe toată durata de executare a serviciului, de personal calificat și în număr suficient.

CAPITOLUL 7

Operarea/administrarea stațiilor de transfer pentru deșeurile municipale

ART. 51

Operatorul are obligația de desfășura activitatea de transfer a deșeurilor municipale, în condițiile legii, /unitățile teritoriale administrative arondate zonelor de colectare: 1 - Balș, 2 - Caracal, 3 - Corabia și 4 - Scornicești. Pentru operarea în condiții corespunzătoare a stațiilor de transfer, este necesară achiziționarea de Către Operator (Delegat) a următoarelor echipamente:

| Statia de transfer | Numar camioane Roll-on/Roll-off | Containere de transfer de 25 mc |
|-----------------------|------------------------------------|------------------------------------|
| ST Scornicesti | 1 | 2 |
| ST Bals | 1 | 3 |
| ST Caracal | 2 | 4 |
| ST Corabia | 2 | 4 |
| TOTAL: | 6 | 13 |

Se recomandă achiziționarea de containere de transfer deșeuri reziduale și reciclabile, de același tip cu cele achiziționate prin proiect de către Delegatar, care pune la dispoziția Operatorului (delegatului) următoarele echipamente pentru stațiile de transfer și CMID:

| Statia de transfer | Container transfer 25 m³ – pentru deșeuri reziduale sau reciclabile | Container transfer 39 m³ – pentru deșeuri voluminoase | Container transfer 35 m³ – pentru deșeuri periculoase |
|---------------------------|---|---|---|
| ST Scornicesti | 3 | 2 | 1 |
| ST Bals | 2 | 2 | 1 |
| ST Caracal | 4 | 4 | 1 |
| ST Corabia | 4 | 2 | 1 |
| CMID Bălteni | - | 2 | 1 |
| TOTAL: | 13 | 12 | 6 |

STATIA DE TRANSFER BALȘ

ART. 52

Operatorul are obligația de a opera stația de transfer de la Balș, cu o capacitate de 15.086 tone/an.

ART. 53

Populația deservită de stația de transfer Balș este de circa 48.136 locuitori.

ART. 54

Statia de transfer Balș este situata o distanta de la 45 km fata de Centrul de management integrat de la Bălteni. Este amplasata pe un teren cu o suprafata totala de 4.492 mp aflat in proprietatea Consiliului Local Balș, accesul facandu-se prin intermediul unui drum de 300 m din drumul national DN 65.

ART. 55

Cantitatea totala estimata de deseuri menajere si similare care va fi transferata este de 13.411 tone , din care:

- deseuri reciclabile (de la populație si similare) - 3.788 tone/an; Pentru transferul deșeurilor reciclabile la CMID Bălteni sunt necesare 3 containere de 25 mc, câte unul pentru fractiile de hartie&carton și pentru plastic&metal, precum și unul pentru fractia de sticlă. Aceste containere vor fi puse la dispoziție de Delegat.
- deseuri reziduale de la populatie si similare (impreuna cu biodeseuri) – 9.623 tone/an. Pentru transferul deșeurilor reziduale la CMID Bălteni sunt necesare 2 containere de 25 mc, ce sunt puse la dispoziție de Delegatar.
- Tranferul containerelor se va face cu un mijloc de transport roll-on/roll/off.
- Atât containerele pentru deseuri reciclabile, cât și mijlocul de transport va fi pus la dispoziție de Delegat.
- Containerelor pentru fracțiile reciclabile achizitionate de Delegat trebuie sa fie asemanatoare cu cele achiziționate de catre Delegatar pentru fractia reziduala, iar mijloacele de transfer achizitionate de Delegat sa fie compatibile și adecvate containerelor de transfer puse la dispozitie atât de Delegatar, cât și de Delegat.

In afara deeurilor mentionate mai sus, in statia de transfer vor fi transportate si:

- Deseurile stradale, preluate de la administratorii domeniului public, care sunt incadrate in categoria deeurilor reziduale si vor fi gestionate ca deșeuri reziduale.

- Deseurile colectate din pietre, parcuri și grădini publice, preluate ocazional de la administratorii domeniului public și vor fi gestionate ca atare.

Estimarile au fost realizate în cadrul Studiului de Fezabilitate și se bazează pe ipoteze care nu sunt verificate prin măsurători (cantități generate în prezent, compoziția deșeurilor menajere, compoziția deșeurilor similare celor menajere etc.).

ART. 56

Transferul deșeurilor va trebui realizat fără ca acestea să fie amestecate.

ART. 57

Deseurile reciclabile (hartie/carton, plastic/metal și sticlă) menajere și similare vor fi transferate la stația de sortare situată în cadrul CMID Bălteni.

ART. 58

Deșeurile reziduale în amestec cu biodeșeurile de la populație și similare vor fi transferate la depozitul conform din cadrul CMID Bălteni.

ART. 59

Pe amplasamentul stației de transfer Balș va fi amenajat și un spațiu pentru stocarea temporară a fluxurilor speciale de deșuri :

- deșuri periculoase provenite din deșeurile menajere;
- deșuri voluminoase provenite din deșeurile menajere

În cazul acestor fluxuri de deșuri estimările se bazează pe ipoteze care nu sunt verificate prin măsurători, și au la bază Studiul de Fezabilitate elaborat pentru acest proiect .

ART. 60

Tipul de stație de transfer este cu descarcare directă și fără compactare. Deșeurile sunt descărcate, printr-o palnie metalică, direct în dispozitivele de compactare mobile utilizate pentru transferul la CMID Bălteni. Procesul de transfer decurge în modul următor:

- Camioanele de colectare sosesc la stația de transfer și intră pe platforma situată la 3 m deasupra nivelului solului
- Deșeurile sunt descărcate prin transfer gravitațional în containerele roll-on / roll-off (de circa 25 m³) localizate la nivelul solului, sub platformă.
- Containerele pentru transport sunt prevăzute cu un capac, deschis până la umplerea acestora. Este nevoie de golirea încărcăturii a maxim 2 camioane de colectare pentru umplerea unui container.
- Containerele pline sunt încărcate pe un camion roll-on / roll-off cu remorcă și transportate la depozit.

ART. 61

În Anexa 4 la prezentul Caiet de sarcini este atașat Manualul de operare a stației de transfer Balș.

ART. 62

Cerințele minime de operare a Stației de transfer Balș sunt:

- transferul a minim 14.000 tone/an de deșuri municipale;
- deșeurile trebuie transferate pe 4 fracții (o fracție de deșuri reziduale, 3 de deșuri reciclabile: deșuri de sticlă, deșuri de hârtie și carton și deșuri de plastic și metal) colectate în mediul urban și pe 3 fracții (o fracție de deșuri reziduale, 2

fracții de deșuri reciclabile: deșuri de sticlă și deșuri de plastic și metal) colectate în mediul rural;

- gestionarea deșeurilor periculoase menajere, a deșeurilor voluminoase, și deșeurilor de stradale, piețe, parcuri și grădini primite.

STATIA DE TRANSFER CARACAL

ART. 63

Operatorul are obligația de a opera stația de transfer de la Caracal, cu o capacitate de 33.584 tone/an.

ART. 64

Populația deservită de stația de transfer este de circa 109.166 locuitori.

ART. 65

Stafia de transfer Caracal este situată la o distanță de cca 60 km față de Centrul de management integrat de la Bălteni. Este amplasată pe un teren cu o suprafață totală de 5.277 mp aflat în proprietatea Consiliului Local Caracal, accesul făcându-se din drumul național DN 6 și DN 64.

ART. 66

Cantitatea totală estimată de deșuri menajere și similare care va fi transferată este de 28.751 tone, din care:

- deșuri reciclabile menajere și similare - 8.072 tone/an; Pentru transferul deșeurilor reciclabile la CMID Bălteni sunt necesare 4 containere de 25 mc., câte 2 pentru fracțiile de H&C și câte unul pentru fracțiile P&M și fracția de sticlă, ce vor fi puse la dispoziție de Delegat (operator).
- deșuri reziduale de la populație și similare (împreună cu biodeseuri) – 20.679 tone/an. Pentru transferul deșeurilor reziduale la CMID Bălteni sunt necesare 4 containere de 25 mc ce vor fi puse la dispoziție de Delegat.
- Transferul containerelor se va face cu 2 (două) mijloace de transport roll-on/roll-off.
- Atât containerele pentru fracțiile reciclabile, cât și mijloacele de transport roll-on/roll-off vor fi puse la dispoziție de Delegat.
- Containerelor pentru fracțiile reciclabile achiziționate de Delegat trebuie să fie asemănătoare cu cele achiziționate de către Delegat pentru fracția reziduală, iar mijloacele de transfer achiziționate de Delegat să fie compatibile și adecvate containerelor de transfer puse la dispoziție atât de Delegat, cât și de Delegat.

În afara deșeurilor menționate mai sus, în stația de transfer vor fi transportate și:

- Deșeurile stradale, preluate de la administratorii domeniului public, care sunt încadrate în categoria deșeurilor reziduale și vor fi gestionate ca deșuri reziduale.
- Deșeurile colectate din piețe, parcuri și grădini publice, preluate ocazional de la administratorii domeniului public și vor fi gestionate ca atare.

Estimările au fost realizate în cadrul Studiului de Fezabilitate și se bazează pe ipoteze care nu sunt verificate prin măsurători (cantități generate în prezent, compoziția deșeurilor menajere, compoziția deșeurilor similare celor menajere etc.).

ART. 67

Transferul deșeurilor va trebui realizat fără ca acestea să fie amestecate.

ART. 68

Deseurile reciclabile menajere și similare (hartie/carton, plastic/metal și sticla) vor fi transferate la stația de sortare situată în cadrul CMID Bălteni.

ART. 69

Deșeurile reziduale în amestec cu biodeșeurile de la populație și similare vor fi transferate la depozitul conform din cadrul CMID Bălteni.

ART. 70

Pe amplasamentul stației de transfer Caracal va fi amenajat și un spațiu pentru stocarea temporară a fluxurilor speciale de deseuri, cantitățile estimate a fi colectate fiind:

- Deseuri periculoase provenite din deseurile menajere;
- Deseuri voluminoase provenite din deșeurile menajere

Și în cazul acestor fluxuri de deseuri estimările se bazează pe ipoteze care care nu sunt verificate prin măsurători.

ART. 61

Tipul de stație de transfer este cu descarcare directă și fără compactare. Deseurile sunt descărcate, printr-o palnie metalică, direct în dispozitivele de compactare mobile utilizate pentru transferul la CMID Bălteni. Procesul de transfer decurge în modul următor:

- Camioanele de colectare sosesc la stația de transfer și intră pe platforma situată la 3 m deasupra nivelului solului
- Deșeurile sunt descărcate prin transfer gravitațional în containerele roll-on / roll-off (circa 25 m³) localizate la nivelul solului, sub platformă.
- Containerele pentru transport sunt prevăzute cu un capac, deschis până la umplerea acestora. Este nevoie de golirea încărcăturii a maxim 2 camioane de colectare pentru umplerea unui container.
- Containerele pline sunt încărcate pe un camion cu remorcă și transportate la depozit.

ART. 62

În Anexa 4 la prezentul Caiet de sarcini este atașat Manualul de operare a stației de transfer Caracal.

ART. 63

Cerintele minime de operare a Stației de transfer Caracal sunt:

- transferul a minim 30.000 tone/an de deseuri municipale;
- deseurile trebuie transferate pe 4 fracții (una de deșeurii reziduale, 3 de deșeurii reciclabile: deșeurii de sticlă, deșeurii de hârtie și carton și deșeurii de plastic și metal) colectate în mediul urban și pe 3 fracții (una de deșeurii reziduale, 3 de deșeurii reciclabile: deșeurii de sticlă și deșeurii de plastic și metal) colectate în mediul rural;
- gestionarea deșeurilor periculoase menajere, a deșeurilor voluminoase, și deșeurilor stradale, piețe, parcuri și grădini primite.

STATIA DE TRANSFER CORABIA

ART. 64

Operatorul are obligația de a opera stația de transfer de la Corabia, cu o capacitate de 19.992 tone/an.

ART. 65

Populația deservită de stația de transfer este de circa 64.458 locuitori.

ART. 66

Statia de transfer Corabia este situata o distanta de cca 100 km km fata de Centrul de management integrat de la Bălteni. Este amplasata pe un teren cu o suprafata totala de 4.952 mp aflat in proprietatea Consiliului Local Corabia, accesul facandu-se din drumul national DN 54 și DN 54 A.

ART. 67

Cantitatea totala estimata de deseuri menajere și similare care va fi transferata este de 16.235 tone, din care:

- deseuri reciclabile menajere si similare - 4.536 tone/an; Pentru transferul deșeurilor reciclabile sunt necesare 4 containere de 25 mc, câte 2 pentru fracțiile de H&C și cate unul pentru fracția de sticlă și P&M, care vor fi puse la dispoziție de către Delegat (Operator).
- deseuri reziduale de la populatie si similare (impreuna cu biodeseuri) – 11.699 tone/an. Pentru transferul deșeurilor reziduale la CMID Bălteni sunt necesare 4 containere de 25 mc, ce vor fi puse la dispoziție de Delegatar.
- Transferul containerelor se va face cu 2 (doua) mijloace de transport roll-on/roll/off.
- Atât containerele pentru fracțiile reciclabile, cât și mijloacele de transport vor fi puse la dispoziție de Delegat.
- Containerele pentru fracțiile reciclabile achizitionate de Delegat trebuie sa fie asemanatoare cu cele achiziționate de catre Delegatar pentru fractia reziduala, iar mijloacele de transfer achizitionate de Delegat sa fie compatibile și adecvate containerelor de transfer puse la dispozitie atât de Delegatar, cât și de Delegat.

In afara deșeurilor mentionate mai sus, in statia de transfer vor fi transportate si:

- Deșeurile stradale, preluate de la administratorii domeniului public, care sunt incadrate in categoria deșeurilor reziduale si vor fi gestionate ca deșeuri reziduale.
- Deșeurile colectate din pietre, parcuri si gradini publice, preluate ocazional de la administratorii domeniului public si vor fi gestionate ca atare.

Estimarile au fost realizate in cadrul Studiului de Fezabilitate si se bazeaza pe ipoteze care nu sunt verificate prin masuratori (cantitati generate in prezent, compozitia deșeurilor menajere, compozitia deșeurilor similare celor menajere etc.).

ART. 68

Transferul deșeurilor va trebui realizat fara ca acestea sa fie amestecate.

ART. 69

Deșeurile reciclabile menajere și similare (hartie/carton, plastic/metal si sticla) vor fi transferate la statia de sortare situată în cadrul CMID Bălteni.

ART. 70

Deșeurile reziduale în amestec cu biodeșeurile de la populație și similare vor fi transferate la depozitul conform din cadrul CMID Bălteni.

ART. 71

Pe amplasamentul stației de transfer Corabia va fi amenajat și un spațiu pentru stocarea temporară a fluxurilor speciale de deseuri :

- Deseuri periculoase provenite din deseurile menajere;
- Deseuri voluminoase provenite din deseurile menajere;

Și în cazul acestor fluxuri de deseuri estimările se bazează pe ipoteze care nu sunt verificate prin măsurători.

ART. 72

Tipul de stație de transfer este cu descarcare directă și fără compactare. Deseurile sunt descărcate, printr-o palnie metalică, direct în dispozitivele de compactare mobile utilizate pentru transferul la CMID Bălteni. Procesul de transfer decurge în modul următor:

- Camioanele de colectare sosesc la stația de transfer și intră pe platforma situată la 3 m deasupra nivelului solului.
- Deșeurile sunt descărcate prin transfer gravitațional în containerele roll-on / roll-off (circa 25 m³) localizate la nivelul solului, sub platformă.
- Containerelor pentru transport sunt prevăzute cu un capac, deschis până la umplerea acestora. Este nevoie de golirea încărcăturii a maxim 2 camioane de colectare pentru umplerea unui container.
- Containerelor pline sunt încărcate pe un camion cu remorcă și transportate la depozit.

ART. 73

În Anexa 4 la prezentul Caiet de sarcini este atașat Manualul de operare a stației de transfer Corabia.

ART. 74

Cerințele minime de operare a Stației de transfer Corabia sunt:

- transferul a minim 16.000 tone/an de deseuri municipale;
- deseurile trebuie transferate pe 4 fracții (una de deșeurile reziduale, 3 de deșeurile reciclabile: deșeurile de sticlă, deșeurile de hârtie și carton și deșeurile de plastic și metal) colectate în mediul urban și pe 3 fracții (una de deșeurile reziduale, 3 de deșeurile reciclabile: deșeurile de sticlă și deșeurile de plastic și metal) colectate în mediul rural;
- gestionarea deșeurilor periculoase menajere, a deșeurilor voluminoase, și deșeurilor stradale, piețe, parcuri și grădini primite.

STATA DE TRANSFER SCORNICEȘTI

ART. 75

Operatorul are obligația de a opera stația de transfer de la Scornicești, cu o capacitate de 7.643 tone/an.

ART. 76

Populația deservită de stația de transfer este de 25.018 locuitori.

ART. 77

Stafia de transfer Scornicești este situată la o distanță de cca 27 km față de Centrul de management integrat de la Bălteni. Este amplasată pe un teren cu o suprafață totală de 4.761 mp aflat în proprietatea Consiliului Local Scornicești, accesul făcându-se din drumul județean DJ 657.

ART. 78

Cantitatea totală estimată de deșuri menajere și similare care va fi transferată este de 6.962 tone, din care:

- deșuri reciclabile menajere și similare - 1.925 tone/an; Pentru transferul deșurilor reciclabile la CMID Bălteni sunt necesare 3 containere de 25 mc, câte unul pentru fiecare fracție reciclabilă (H&C, P&M și sticlă) ce vor fi puse la dispoziție de Delegatar .
- deșuri reziduale de la populație și similare (împreună cu biodeșuri) – 5.037 tone/an. Pentru transferul deșurilor reziduale la CMID Bălteni sunt necesare 2 containere de 25 mc, ce vor fi puse la dispoziție de către Operator (Delegat)
- Transferul containerelor se va face cu un mijloc de transport roll-on/roll/off.
- Atât containerele pentru fracția reziduală , cât și mijlocul de transport va fi pus la dispoziție de Delegat.
- Containerelor pentru fracțiile reciclabile achiziționate de Delegat trebuie să fie asemănătoare cu cele achiziționate de către Delegatar pentru fracția reziduală, iar mijloacele de transfer achiziționate de Delegat să fie compatibile și adecvate containerelor de transfer puse la dispoziție atât de Delegatar, cât și de Delegat.

În afara deșurilor menționate mai sus, în stația de transfer vor fi transportate și:

- Deșurile stradale, preluate de la administratorii domeniului public, care sunt încadrate în categoria deșurilor reziduale și vor fi gestionate ca deșuri reziduale.
- Deșurile colectate din piețe, parcuri și grădini publice, preluate ocazional de la administratorii domeniului public și vor fi gestionate ca atare.

Estimările au fost realizate în cadrul Studiului de Fezabilitate și se bazează pe ipoteze care nu sunt verificate prin măsurători (cantități generate în prezent, compoziția deșurilor menajere, compoziția deșurilor similare celor menajere etc.).

ART. 79

Transferul deșurilor va trebui realizat fără ca acestea să fie amestecate.

ART. 80

Deșurile reciclabile menajere și similare (hartie/carton, plastic/metal și sticlă) vor fi transferate la stația de sortare situată în cadrul CMID Bălteni.

ART. 81

Deșurile reziduale în amestec cu biodeșurile de la populație și similare vor fi transferate la depozitul conform din cadrul CMID Bălteni.

ART. 82

Pe amplasamentul stației de transfer Scornicești va fi amenajat și un spațiu pentru stocarea temporară a fluxurilor speciale de deșuri, cantitățile estimate să fie colectate fiind:

- Deseuri periculoase provenite din deseurile menajere;
- Deseuri voluminoase provenite din deșeurile menajere

Si in cazul acestor fluxuri de deseuri estimarile se bazeaza pe ipoteze care care nu sunt verificate prin masuratori.

ART. 83

Tipul de statie de transfer este cu descarcare directa si fără compactare. Deseurile sunt descarcate, printr-o palnie metalica, direct in dispozitivele de compactare mobile utilizate pentru transferul la CMID Bălteni. Procesul de transfer decurge în modul următor:

- Camioanele de colectare sosesc la stația de transfer și intră pe platforma situată la 3 m deasupra nivelului solului
- Deșeurile sunt descărcate prin transfer gravitațional în containerele roll-on / roll-off (circa 25 m³) localizate la nivelul solului, sub platformă.
- Containerele pentru transport sunt prevăzute cu un capac, deschis până la umplerea acestora. Este nevoie de golirea încărcăturii a maxim 2 camioane de colectare pentru umplerea unui container.
- Containerele pline sunt încărcate pe un camion cu remorcă și transportate la depozit.

ART. 84

În Anexa 4 la prezentul Caiet de sarcini este atașat Manualul de operare a stației de transfer Scornicești.

ART. 85

Cerintele minime de operare a Statiei de transfer Scornicești sunt:

- transferul a minim .6.500 tone/an de deseuri municipale;
- deseurile trebuie transferate pe 4 fractii (una de deșeuri reziduale, 3 de deșeuri reciclabile: deșeuri de sticla, deșeuri de hârtie și carton și deșeuri de plastic și metal) colectate în mediul urban și pe 3 fracții (una de deșeuri reziduale, 3 de deșeuri reciclabile: deșeuri de sticla și deșeuri de plastic și metal) colectate în mediul rural;
- gestionarea deseurilor periculoase menajere, a deseurilor voluminoase, si deseurilor stradale, piețe, parcuri și grădini primite.

SORTAREA DEȘEURILOR MUNICIPALE ÎN STAȚIA DE SORTARE BĂLTENI

ART. 86

Operatorul are obligația de a desfășura activitatea de sortare a deșeurilor municipale, în condițiile legii, în unitățile teritorial administrative din județul Olt.

ART. 87

În acest scop, operatorul are obligația de a opera stația de sortare de la CMID Bălteni, cu o capacitate de 29.000 tone/an.

ART. 88

Populația deservită de stația de sortare este de circa 416.002 locuitori, din care 156.417 locuitori din mediul urban și 259.585 locuitori din mediul rural.

Input-ul estimat al statiei pe categorii de deseuri este de cca 28.411 to/an:

- Hartie/carton – cca 16.045 t/an;
- Platic si metal – cca 12.366 t/an;

Estimarile au fost realizate in cadrul Studiului de Fezabilitate si se bazeaza pe ipoteze care nu sunt verificate prin masuratori (cantitati generate in prezent, compozitia deseurilor menajere, compozitia deseurilor asimilabile celor menajere etc.).

ART. 89

Terenul aferent amplasarii CMID Bălteni (depozitul de deseuri, statia de sortare si statiei de epurare a levigatului), face parte din intravilanul comunei Balteni, aflat in proprietatea Consiliului Judetean Olt.

Amplasamentul CMID Balteni este situat la circa 12 km sud-est de centrul oraşului Slatina, intre satele Barca, Recea si Balteni. Regiunea este deluroasa, cota terenului este intre 215 - 235 m deasupra nivelului marii. Amplasamentul este la nord de calea ferata care leaga orasele Slatina si Costesti / Pitesti si trece de-a lungul granitei sudice a depozitului in sud-estul amplasamentului este o padure, in spatele careia se gaseste satul Balteni. Orasul Slatina si drumul national DN 65 (E574) care leaga Slatina de Pitesti sunt la nord. Drumul judetean DJ 546 care pleaca din Slatina si merge in paralel cu raul Olt e in partea de sud. Drumul mai mic, DJ 653 dintre Slatina si Balteni merge paralel cu calea ferata. Exista drumuri care leaga DJ 653 de DN 65 pe directia nord-sud, prin satele Valea Mare, Barca si Recea. Din Balteni pleaca mici drumuri comunale catre sud si est.

ART. 90

In statia de sortare Bălteni este prevazut a se sorta atat deseurile reciclabile colectate separat de la populatie, cat si cele colectate separat de la institutii. In cadrul statiei sunt sortate numai deseurile de hartie, carton, plastic si metal. Deseurile de sticla, care se colecteaza separat atat in mediul urban, cat si in mediul rural vor fi stocate temporar si apoi valorificate. Input-ul estimat al statiei pe categorii de deseuri este:

- Hartie/carton – cca 16.045 t/an;
- Platic si metal – cca 12.366 t/an;

ART. 91

Cantitățile de deșeuri care rezultă în urma procesului de sortare, pentru fiecare categorie de deșeuri în parte sunt următoarele:

- Hartie/carton – cca 14.150 t/an sortată pe fracții și balotată;
- Platic si metal – cca 11.000 t/an, sortat pe fracții și balotat;;
- Sticla – cca 3.410 t/an (nu se sortează, ci doar se trimite la valorificatori);

ART. 92

Materialele reciclabile rezultate vor fi valorificate la operatorii economici de profil iar rezidurile de la sortare vor fi transportate la depozitul conform Bălteni.

ART. 93

Pe amplasamentul stației de sortare sunt amenajate spații pentru stocarea temporară a deșeurilor periculoase menajere, deșeuri voluminoase colectate separat din deșeurile menajere și similare generate în zonele de colectare din județul Olt, pentru următoarele cantități:

- deseuri voluminoase - 1.770 to/an
- deșeuri periculoase - 630 to/an

Descrierea procesului tehnologic

Receptia deseurilor:

Hala de receptie este o zonă de depozitare, care asigură funcționarea în condiții bune a instalației. Sortarea celor două fracții de deșuri, hârtie și carton pe de-o parte și plastic și metal, pe de altă parte, se va face săptămânal alternativ. Din această cauză, prin trecerea săptămânală de la tehnologia de sortare H/C la P/M și invers, fracțiile care nu sunt sortate în momentul respectiv trebuie depozitate temporar pentru câteva zile. Zona disponibilă de 324 m² trebuie să fie împărțită conform cantităților de H/C, P/M. Pentru un flux de lucru fără întreruperi, volumele maxime de deșuri acumulate săptămânal au fost calculate ca fiind 126 m³ și 198 m³ pentru H/C, respectiv P/M, iar luând în considerare 10% din capacitatea de rezervă, suprafețele nete au fost calculate ca fiind 138 m² respectiv 215 m². Volumele nete de depozitare de 372 m³ and 434 m³ au rezultat prin considerarea unei densități în vrac de 0,2 t/m³ pentru H/C și 0,15 t/m³ pentru P/M și o înălțime maximă de depozitare de 4 m. Dacă se recepționează zilnic 14,9 t hârtie și carton și 38,8 plastic și metal, se poate asigura capacitatea maximă timp de 2,7 zile.

Materialul reciclabil adus de vehiculele de colectare este descarcat și depozitat corespunzător în cele două buncare de depozitare în funcție de componenta și natura materialelor reciclabile (Cutie pentru hârtie & carton: 143 m² respectiv Cutie pentru metal & plastic: 181 m²).

Alimentarea liniei de sortare cu deșuri se face cu ajutorul încărcătorului frontal doar după ce, în prealabil operatorii desemnați pentru operarea stației de sortare și-au ocupat locurile la postul de muncă desemnat și linia de sortare a fost pusă în funcțiune.

Funcționarea stației de sortare:

Stația de sortare este compusă din 2 linii tehnologice distincte:

- linia de sortare a fracțiilor de deșuri intrate în stație
- linia de balotare/procesare a fracțiilor de deșuri sortate

Linia de sortare a fracțiilor reciclabile colectate:

Operarea echipamentelor liniei de sortare presupune ca acestea să funcționeze concomitent, în regim de lucru automat conform parametrilor setați de către un operator. Pentru atingerea acestui obiectiv, linia de sortare a fost echipată cu tablou de automatizare, care primește energia electrică de la tabloul general de distribuție și care asigură funcționarea automată a mașinilor și instalațiilor precum și la realizarea automatizării proceselor tehnologice.

Alimentarea liniei de sortare cu deșuri se face cu ajutorul încărcătorului frontal care preia deșurile din zona de depozitare și le transferă în cuva de alimentare a desfăcătorului de saci. Desfăcătorul de saci este un utilaj proiectat pentru utilizarea în stațiile de sortare deșuri / linii automate de reciclare având rolul de a tăia/desface saci cu deșuri menajere. De asemenea utilizarea desfăcătorului de saci permite decompresia deșurilor și uniformizarea încărcării pe sistemul de benzi transportoare astfel încât să se ușureze procesarea ulterioară (sortarea, sortarea).

Pentru a realiza în mod automat separarea dimensională a deșurilor încărcate pe linia de sortare, acestea ajung în SITA ROTATIVĂ care are rolul de a elimina materialul mai mic decât ochiurile sitei – denumit în continuare refuz și de a păstra pe linia de sortare materialele reciclabile de dimensiuni mai mari.

Refuzul de sitare este preluat de banda transportoare orizontală montată sub sita și transferat în containerul ABROLL 18 mc special prevăzut. Operatorii stației de sortare trebuie să

verifice periodic in timpul functionarii liniei de sortare, gradul de umplere al containerului si, daca este cazul sa schimbe containerul plin cu altul gol.

Cea mai importanta parte a procesului de sortare deseuri are loc in cabina se sortare. Deseurile de pe banda transportoare sunt selectate manual de catre operatori si le introduc in boxele/jgheburile alaturate benzii.

Dupa selectia de pe banda transportoare pentru sortare, materialele reciclabile sunt directionate prin jgeaburi catre boxele receptie deseuri amplasate sub cabina de sortare. Cabinei de sortare ii corespund un numar de patru boxe distincte ce permite selectarea a maxim patru tipuri de materiale. Operatorul va organiza activitatea de selectare in functie de cantitatea si natura deșeurilor receptionate in vederea reciclarii.

Deseurile metalice feroase sunt selectate in mod automat de catre un separator magnetic montat deasupra benzii transportoare la iesirea din cabina de sortare. Metalele sunt atrase de pe banda de sortare in mod automat de catre magnetul separatorului si directionate printr-un jgheab in containerul amplasat dedesubt. Materialele nerecuperabile considerate ca fiind refuz de sortare sunt transferate in containerul ABROLL amplasat la capatul benzii orizontale evacuare refuz .

Metalele feroase vor fi depozitate in vederea valorificarii, iar refuzul provenit de la sortare se va transfera la depozitul ecologic Bălteni. Manualul de operare al stației de sortare se regăsește în ANEXA nr 5 .

Linia de balotare a fractiilor reciclabile sortate:

La umplerea unei boxe cu material sortat este necesara golirea acesteia si transferul deseurilor catre linia de presare. Boxele pentru receptie deseuri reciclabile sunt dotate cu usi duble in partea din fata si o singura usa in spate, a carei actionare se face printr-un sistem de parghii conceput special, astfel incat usa se inchide si se deschide la actionarea usilor din fata in pozitie INCHIS/DESCHIS.

Un operator va supraveghea in mod constant alimentarea liniei de presare, care se efectuează cu un utilaj de presare, fracțiunile de deșeuri sortate fiind dirijate către presa de balotare. Manualul de operare al preseii de balotare se regăsește în ANEXA nr. 9.

ART. 95

În ANEXA 5 la prezentul Caiet de sarcini este atașat Managementul si operarea Stației de Sortare Bălteni.

ART.96

In ceea ce priveste cantitatile tratate, cerintele minime de operare la statia de sortare Bălteni sunt:

- Sortarea a minimum 28.000 t/an deseuri reciclabile colectate separat;
- Obținerea si valorificarea a minimum 18.500 t/an materiale reciclabile;

Materialele rezultate trebuie sa aiba o calitate care sa permita valorificarea.

CAPITOLUL 8

Administrarea depozitului de deșeuri

ART. 97

Operatorul are obligația de a desfășura activitatea de depozitare controlată a deșeurilor

municipale, în condițiile legii, în unitățile teritorial administrative din județul Olt .

ART. 98

Terenul aferent amplasării CMID Bălteni (depozitul de deseuri, stația de sortare și stația de epurare a levigatului), face parte din intravilanul comunei Bălteni, aflat în proprietatea Consiliului Județean Olt.

Amplasamentul CMID Bălteni este situat la circa 12 km sud-est de centrul orașului Slatina, între satele Barca, Recea și Bălteni. Regiunea este deluroasă, cota terenului este între 215 - 235 m deasupra nivelului mării. Amplasamentul este la nord de calea ferată care leagă orașele Slatina și Costești / Pitești și trece de-a lungul grăniei sudice a depozitului în sud-estul amplasamentului este o pădure, în spatele căreia se găsește satul Bălteni. Orașul Slatina și drumul național DN 65 (E574) care leagă Slatina de Pitești sunt la nord. Drumul județean DJ 546 care pleacă din Slatina și merge în paralel cu râul Olt e în partea de sud. Drumul mai mic, DJ 653 dintre Slatina și Bălteni merge paralel cu calea ferată. Există drumuri care leagă DJ 653 de DN 65 pe direcția nord-sud, prin satele Valea Mare, Barca și Recea. Suprafața totală a celei 1 este de circa 65.946 mp.

ART. 99

Operatorul are obligația de a desfășura activitatea de depozitare a deșeurilor municipale, în condițiile legii, în unitățile teritorial administrative din județul Olt.

ART. 100

Depozitul conform Bălteni este proiectat cu 2 celule cu o capacitate totală de 3.560.600 mc, din care prima celulă are o capacitate de circa 880.000 mc. Perioada totală de viață estimată pentru depozit este de 25 ani, din care prima celulă, ce va fi construită, are o durată estimată de viață de aproximativ 10 ani. Volumul celulei depozitului și durată estimată de viață:

- celula 1, cu o suprafață de 6,5 ha și o capacitate de 880.000 mc – aproximativ 10 ani
- celula 2, cu o suprafață de 10,3 ha și o capacitate de 2.689.600 mc - 13 ani.

ART. 101

Populația deservită de depozitul conform din cadrul CMID Bălteni este de circa 416.002 locuitori, din care 156.417 locuitori din mediul urban și 259.585 locuitori din mediul rural.

ART. 102

Cantitatea estimată de deșuri municipale ce urmează a fi depozitată este la nivelul anului 2017 următoarea:

| Tip deșuri | Deșuri depozitate (to/an) |
|---------------------------|------------------------------|
| Deșuri reziduale menajere | 63.368 |
| Deșuri reziduale similare | 11.920 |
| Deșuri stradale | 6.530 |
| Refuz stație sortare | 4.701 |
| TOTAL | 86.519 |

ART. 103

Descrierea procesului tehnologic de depozitare..

Depozitul de deseuri a fost proiectat și construit pentru a rezolva problema depozitării reziduurilor, până în anul 2040. Prima celulă a depozitului de deseuri este estimată a avea o durată de viață de aproximativ 10 ani, Suprafața primei celule este de aproximativ 65.000 m² și va avea o capacitate totală de aproximativ 880.000 m³.

Refuzul de la stația de sortare din cadrul CMID Bălteni, precum și alte tipuri de deseuri ce vor fi acceptate la depozitare prin autorizația integrată de mediu care ajung la intrarea în depozit sunt cântărite și verificate vizual pentru a aprecia dacă corespund criteriilor de acceptare în depozit. Mijloacele de transport cu conținut acceptat sunt dirijate, pe drumurile interioare amenajate pe amplasamentul depozitului, spre zona activă a corpului de depozit. După descărcare, deseurile sunt nivelate și compactate.

După atingerea înălțimii stratului de deșeu, conforma cu prevederile constructive ale depozitului, se procedează la acoperirea acestuia cu materiale inerte din punct de vedere biologic. După acoperirea unui strat de deseuri, se poate continua prin descărcarea altor cantități de deseuri respectând cerințele tehnologice de umplere, până la umplerea completă și atingerea capacității maxime a celulei în funcțiune.

Operatorul depozitului are obligația de a respecta prevederile manualului de operare și a lua măsuri pentru construirea și punerii în funcțiune a celei de a doua celule a depozitului înainte de umplerea completă a primei celule, așa încât procedura de închidere și etansare a acesteia să nu împiedice fluxul normal de depozitare a deșeurilor generate în județul Olt. Construcția și funcționarea depozitului conform Bălteni respecta prevederile HG 349/2005 privind depozitarea deșeurilor.

ART. 104

În Anexa nr. 2 la prezentul Caiet de sarcini este atașat Managementul și operarea depozitului conform Bălteni. Manualul de operare a depozitului conform de deșeuri.

ART. 105

Cerințele minime de operare solicitate de către Delegatar :

- cantitatea minimă de deșeuri depozitată - 75.000 to/an
- obligativitatea epurării levigatului la parametrii solicitați prin actele de reglementare a activității,
- obligativitatea colectării gazului de depozit.

ART. 106

Investițiile ce trebuie asigurate de către Operator începând cu data punerii în funcțiune a CMID Bălteni și a stațiilor de transfer sunt următoarele:

- 6 camioane cu remorci cu carlig (abrollkipper) pentru transferul containerelor de la stațiile de transfer la CMID. Camioanele vor fi noi, cu marcaj CE pentru toate subsamblele, autosasiu cu 3 axe și roți jumelate, având un motor cu o capacitate minim 12.000 cmc; remorca, va fi nouă, cu marcaj CE și va avea un sistem de blocare a containerului de remorca în minim 4 puncte, iar încărcarea se va face atât prin partea anterioară, cât și prin partea posterioară a remorcii. Camioanele vor avea sistem GPS care să permită monitorizarea on-line a activității autovehiculului, iar ADI ECO-Olt va avea în mod continuu acces la sistemul de monitorizare.

-13 containere de 25 mc pentru transferul deșeurilor de la stațiile de transfer la CMID Bălteni,

De asemenea, Delegatul va fi responsabil cu închiderea celulei 1 care se va realiza, după

epuizarea capacității, conform prevederilor HG 349/2005 privind depozitele de deseuri și a Normativului tehnic privind depozitarea deșeurilor.

ART. 107

Delegatarul va avea obligația de a constitui un fond pentru închiderea și urmărirea post-închidere a depozitului, care va fi constituit, alimentat și utilizat conform prevederilor HG 349/2005 privind depozitele de deseuri. Fondul va fi constituit în conformitate cu prevederile contractuale. Suma respectivă este inclusă în valoarea costului de operare pe tonă depozitată.

De asemenea, Delegatul are obligația de a efectua monitorizarea și întreținerea post-închidere a depozitelor neconforme (închise prin proiect) de pe aria județului Olt, respectiv: Balș, Caracal, Corabia, Drăgănești-Olt, Scornicești și Slatina, conform normelor în vigoare.

ART. 108

Prestarea activității de depozitare controlată a deșeurilor municipale se va executa astfel încât să se realizeze:

- i. continuitatea activității, indiferent de anotimp și condițiile meteo, cu respectarea prevederilor contractuale;
- ii. controlul calității serviciului prestat;
- iii. respectarea instrucțiunilor/procedurilor interne de prestare a activității;
- iv. respectarea regulamentului serviciului de salubritate aprobat de autoritatea administrației publice locale, în condițiile legii;
- v. prestarea activității pe baza principiilor de eficiență economică, având ca obiectiv reducerea costurilor de prestare a serviciului;
- vi. asigurarea mijloacelor auto și utilajelor adecvate, pentru efectuarea lucrărilor în incinta depozitului de deseuri;
- vii. acceptarea la depozitare a deșeurilor care îndeplinesc criteriile corespunzătoare clasei depozitului și stabilite de actele normative în vigoare;
- viii. asigurarea, pe toată durata de executare a serviciului, de personal calificat și în număr suficient;
- ix. prevenirea sau reducerea cât de mult posibil a efectelor negative asupra mediului și sănătății umane, generate de depozitarea deșeurilor pe toată durata de exploatare a depozitului.

CAPITOLUL 9

Operarea și administrarea stației de epurare a levigatului

ART. 109

În incinta CMID Bălteni funcționează și o stație de epurare levigat. Levigatul provine din exploatarea depozitului conform Bălteni, de la depozitele neconforme din județul Olt închise și de la activitățile conexe desfășurate la CMID Bălteni, stație a cărei operare trebuie să o asigure Delegatul.

ART. 110

Terenul aferent amplasării CMID Bălteni (depozitul de deseuri, stația de sortare și stația de epurare a levigatului), face parte din intravilanul comunei Bălteni, aflat în proprietatea Consiliului Județean Olt.

Amplasamentul CMID Balteni este situat la circa 12 km sud-est de centrul oraşului Slatina, între satele Barca, Recea și Balteni. Regiunea este deluroasă, cota terenului este între 215 - 235 m deasupra nivelului mării. Amplasamentul este la nord de calea ferată care leagă orașele Slatina și Costești / Pitesti și trece de-a lungul granitei sudice a depozitului în sud-estul amplasamentului este o pădure, în spatele careia se găsește satul Balteni. Orașul Slatina și drumul național DN 65 (E574) care leagă Slatina de Pitesti sunt la nord. Drumul județean DJ 546 care pleacă din Slatina și merge în paralel cu râul Olt e în partea de sud. Drumul mai mic, DJ 653 dintre Slatina și Balteni merge în paralel cu calea ferată. Există drumuri care leagă DJ 653 de DN 65 pe direcția nord-sud, prin satele Valea Mare, Barca și Recea. Din Balteni pleacă mici drumuri comunale către sud și est. Volumul de levigat ce trebuie epurat este de 25 mc/zi.

ART. 111

Descrierea procesului tehnologic

Pentru tratarea apei de infiltrație (levigat) provenită de la depozit de deseuri se aplică o schemă de tratare care combină procedeele de tratare de precipitare electro-chimică și chimică cu cele de tratare biologică.

Levigatul este omogenizat într-un **Bazin tampon** de 400 m² (40 x 10 m), cu capacitate utilă de cca. 500 m³ și apoi pompat către Stația de tratare. Normativul tehnic privind depozitarea deșeurilor nepericuloase, aprobat cu OM 757/2005, prevede ca levigatul colectat din depozit să fie evacuat într-un rezervor închis. O **Stație de pompe de admisie** (pentru ape uzate agresive chimic) este integrată în cadrul **Bazinului tampon**, de unde levigatul este pompat în **treapta de precipitare electrochimică (electro-coagulare)**. Debitul de levigat transferat în treapta biologică va fi măsurat cu **debitmetrul electromagnetic** montat pe conductă de refulare a pompelor.

De aici levigatul intră în **procesul de precipitare electrochimică (EC)**, unde coagulantul este generat prin oxidarea electrochimică a anodului, care conduce, la un anumit pH, la formarea unui hidroxid metalic insolubil capabil să îndepărteze o largă varietate de poluanți. Acest hidroxid metalic neutralizează sarcina electrostatică a suspensiilor solide și a picăturilor de ulei pentru a facilita aglomerarea și coagularea, rezultând astfel separarea din fază apoasă. **Modulele de precipitare electrochimică** sunt proiectate pentru un debit maxim de 5 m³/h levigat de tratat. Bazinul de precipitare este amplasat după Stația de pompare admisie și sistemul de precipitare electrochimică.

Pentru **treapta de tratare biologică** s-a luat în considerare un **sistem secvențial SBR**, pentru reducerea concentrației materiilor solide în suspensie, reducerea concentrației materiilor organice din levigat și reducerea concentrației compușilor azotului și fosforului. Pentru **tratarea biologică** sunt prevăzute **două bazine**, cu **un volum util de 297 mc fiecare**, care vor funcționa independent unul față de celălalt, fiecare din cele două bazine va fi prevăzut cu **sistem de aerare cu difuzori cu membrana din EPD**. Tratarea levigatului în **Bazinul de reacții secvențiale (SBR)** este realizată în cinci faze (**secvențe**) **ciclice distincte: umplere, reacție, sedimentare (decantare), evacuare apă limpezită și evacuare namol**.

În **Bazinul de Reacții Secvențiale (SBR)** aerarea se va face cu bule fine, difuzoarele de aer fiind amplasate în partea inferioară a bazinului. Atunci când funcționarea se desfășoară la nivelul maxim al apei, în **bazinul de reacții secvențiale** trebuie menținută o **concentrație a solidelor în suspensie de aproximativ 3.500 ÷ 4.000 mg/l**.

Namolul în exces va fi pompat către finalul ciclului de decantare, când grosimea stratului de namol de pe fundul **Bazinului de Reacții Secvențiale** va fi maximă. În **Bazinul de Reacții Secvențiale** vor fi utilizate două pompe submersibile pentru extracția namolului. Nămolul în exces va fi deshidratat sau uscat pe **paturile de namol**.

ART. 112

În ANEXA nr. 3 la prezentul Caiet de sarcini este atașat Managementul și operarea stației

de levigat din incinta CMID Bălteni.

CAPITOLUL 10

Operare și întreținere

ART. 113

Instalatiile trebuie sa fie utilizate doar in scopurile proiectate.

ART. 114

Operatorul va pastra obiectivele in stare buna, curata si sigura si in conditii sanitare corespunzatoare. Operatorul va pune la dispozitie suficiente piese de rezerva si consumabile pentru a asigura functionarea neintrerupta si continua a Serviciului. Operatorul va completa toate piesele de rezerva si consumabilele din obiective imediat dupa ce acestea au fost scoase.

ART. 115

Operatorul va asigura inspectii regulate ale obiectivelor si va actiona imediat pentru reparare in caz ca se identifica deteriorari. Operatorul va reabilita imediat instalatiile sau inlocui orice echipament sau componenta sau orice vehicul necesar pentru operare, pe propria cheltuiala, in baza unei notificari catre Delegatar.

ART. 116

Intretinerea va fi executata numai in conformitate cu cerintele producatorilor si cu Manualele de operare si intretinere aprobate de catre Delegatar. Intretinerea trebuie sa fie asigurata intr-o maniera pro-activa, astfel incat sa se intreprinda actiuni preventive inainte sa fie necesare reparatii majore.

ART. 117

Personalul de intretinere de la fata locului se va ocupa de operatiunile regulate. Operatiunile majore, reparatiile generale sau activitatile specializate se pot derula in afara incintei de catre companii specializate, aprobate si acceptate de catre Ofertant si Concedent sau firme de intretinere aprobate de catre producator.

ART. 118

In Baza de Date a Operatiunilor se va completa un registru electronic pentru toate problemele legate de inspectii si intretinere. Atunci cand este necesara o reparatie sau o operatiune de intretinere neplanificata, aceasta va fi de asemenea inregistrata in registru.

ART. 119

Operatorul va fi responsabil de intretinerea si curatarea drumurilor din incinta si a celor de acces la obiective, a pavajelor si a imprejmuirilor si imprejurimilor incintelor. Frecventa acestora va fi corelata cu conditiile meteorologice.

ART. 120

Operatorul va raspunde de plata tuturor cheltuielilor si costurilor asociate intretinerii si utilizarii cladirilor, a instalatiilor si a utilitatilor concesionate.

ART. 121

Toata intretinerea activitatilor va avea in vedere protectia mediului. Se va acorda o atentie deosebita manipularii combustibililor si lubrifiantilor (benzina, petrol si ulei) si solventilor pentru a preveni varsarea acestora si infiltrarea lor in sol.

ART. 122

Levigatul si apa provenita din scurgeri care a fost in contact cu deseurile, precum si apa provenita din statia de curatare a echipamentului contaminat (zona de spalare a rotilor), vor fi directionate catre sistemul de colectare a levigatului pentru tratare in statia de epurare din incinta CMID Bălteni.

ART. 123

Refuzul (materialele respinse) de la statia de sortare in cazul in care indeplinesc criteriile de depozitare, vor fi transportate de catre Operator la depozitul conform in cel mai scurt timp, pentru a preveni degradarea, mirosurile, formarea de levigat si atragerea faunei oportuniste.

ART. 124

Operatorul trebuie sa reduca la minimum posibilitatea antrenarii de catre vant a deseurilor din incinta obiectivelor si va lua toate masurile necesare pentru a evita imprastierea acestor deseuri in exteriorul incintei.

ART. 125

Operatorul va opera obiectivele in asa fel incat sa minimizeze mirosurile atribuibile deseurilor sau altor elemente asociate.

ART. 126

Operatorul va lua masurile necesare pentru a controla formarea prafului, precum limitarea vitezei de deplasare a vehiculelor, stropirea drumurilor in timpul sezonului uscat si curatarea regulata a drumurilor.

ART. 128

Operatorul va lua masurile adecvate pentru prevenirea atragerii parazitilor, a insectelor si a pasarilor si pentru prevenirea raspandirii bolilor.

CAPITOLUL 11

Deșeuri admise și neadmise

ART. 129

Operatorul va admite numai deșeurile specificate în autorizațiile de mediu eliberate pentru instalațiile pe care le va administra și exploata.

ART. 130

Nici Delegatarul, nicio alta autoritate a administratiei publice locale din judet si niciun generator de deseuri nu ii va cere Operatorului sa accepte si nu va accepta, nici un fel de deseuri periculoase sau alt tip de deseuri decat cele mentionate in autorizatia de mediu.

ART.131

Compozitia si cantitatea deseurilor estimate a fi primite poate varia pe parcursul unui an sau de la an la an. Cantitatea aferenta fiecarei luni poate varia din cauza schimbarilor sezoniere. Operatorul trebuie sa fie pregatit sa gestioneze cantitatile de deseuri independent de fluctuatiile anuale, lunare si zilnice si trebuie sa poata face fata valorilor de varf.

CAPITOLUL 12

Sistemul informatic și baza de date a operațiunilor

ART. 132

Operatorul va instala, utiliza si intretine un sistem informatic computerizat, unde vor fi

stocate si procesate datele legate de functionare.

ART. 133

In cadrul sistemului informatic Operatorul va implementa si mentine o Baza electronica de Date a Operatiunilor.

ART. 134

Sistemul informational trebuie sa poata genera rapoarte zilnice, lunare, trimestriale si anuale prin agregarea si procesarea numarului mare de inregistrari primite zilnic pentru fiecare obiectiv in parte si per total.

ART. 135

Sistemul informatic si Baza de Date a Operatiunilor vor fi implementate inca din Faza de Mobilizare si vor trebui sa fie utilizabile la Data Inceperii.

ART. 136

Baza de Date a Operatiunilor va fi actualizata in timp real.

ART. 137

Operatorul este liber sa aleaga solutiile hardware si software de realizare a Sistemului informatic, tinand seama de urmatoarele cerinte minime privind raportarea.

ART. 138

Operatorul va tine un jurnal zilnic al activitatilor in cadrul bazei de date a operatiunilor. Jurnalul activitati lor va contine urmatoarele date:

- (1) Cantitatile de deseuri primite pe categorii si instalatii (inclusiv fluxurile speciale – deseuri periculoase menajere, deseuri voluminoase);
- (2) Cantitatile de deseuri reciclabile rezultate din statia de sortare, pe materiale (hartie si carton, metal, plastic);
- (3) Cantitatea de deseuri reziduale rezultata din statia de sortare;
- (4) Cantitatea de deseuri transferata, pe categorii de deseuri, pentru fiecare statie de transfer in parte;
- (5) Cantitatea de deseuri depozitata, pe categorii si surse de provenienta;
- (6) Cantitatea de deseuri periculoase menajere eliminate;
- (7) Cantitatea de deseuri voluminoase valorificate, respectiv eliminate;
- (8) Tipuri si cantitati de deseuri neconforme, neacceptate la instalatii (stația de sortare și depozitul conform Bălteni) pentru fiecare instalatie in parte si originea lor;
- (9) Consumul de resurse si materiale (ex. apa, energie electrica, combustibil – carburant, reactivi, echipament de protectie etc.)
- (10) Rezultatele monitorizarii (de orice tip), incluzand compararea cu valorile permise;
- (11) Incidente, inregistrari ale problemelor, intreruperi programate si neprogramate, defectiuni si accidente, activitati de intretinere sau construire si timpii de oprire a statiilor, inlocuirea vehiculelor, echipamentelor sau personalului, conditii atmosferice, etc.;
- (12) Registre ale lucrarilor de intretinere si reparatii realizate la fiecare instalatie, si echipament;
- (13) Vehicule (utilizate/neutilizate, motivele neutilizarii vehiculelor etc.);

- (14) Plangeri si notificari primite si raspunsurile corespunzatoare;
- (15) Problemele aparute si solutiile folosite;
- (16) Orice alte date inregistrate solicitate de Delegatar (Autoritatea Contractantă).

ART.

Delegatarul isi rezerva dreptul de a solicita periodic si furnizarea de Rapoarte zilnice.

ART. 139

Sistemul informational, pe baza inregistrarilor zilnice, trebuie sa poata genera rapoarte lunare, trimestriale si anuale privind oricare categorie de inregistrari.

ART. 140

Un raport anual consolidat se va depune nu mai tarziu de o luna dupa incheierea anului calendaristic. Acest raport va fi structurat in functie de diferitele instalatii din proiect.

Statia de Sortare:

- tipurile si cantitatile de deseuri receptionate;
- tipurile si cantitatile de materiale reciclabile sortate (defalcate pe utilizare si beneficiar);
- raport asupra activitatilor de vanzari;
- o analiza a costurilor unitare pe serviciu.

Depozitul conform de deseuri:

- tipuri și cantitati de deșeuri depozitate;
- cantitati de levigat colectat și tratat;
- rezultatele analizelor levigatului epurat;
- cantitatea de reziduuri rezultate din stația de epurare levigat si modul de eliminare a acestora;
- cantitatea de gaz de depozit estimata a fi generata;
- cantitate de gaz de depozit colectat de sistemul de colectare a gazelor;
- compozitia masurata a gazului de depozit;
- calculul capacitatii disponibile a depozitului;
- ridicarea topografica a incintei de depozitare.

Centrul de management integrat a deseurilor de la Bălteni:

- cantitatatea de deseuri periculoase menajere stocata, respectiv eliminata;
- cantitatea de deseuri volumioase stocate, valorificate, respectiv eliminate;
- sinteza anuala privind activitatile de monitorizare a calitatii apei subterane, solului, efluentului general al amplasamentului, apei din sursa subterana, zgomot, mirosuri
- orice modificari la planul de operare și mentenanta aprobat, cu justificari;
- vehicule, echipament și personal angajat;
- inlocuiri de vehicule, echipamente sau personal;
- jurnal de probleme, nerealizari, disfunctionalitati și masurile de remediere;

- descrierea activitatilor de constructii, cum ar fi extindere instalatii, drumuri de acces, sistem de colectare a levigatului și gazelor, acoperire intermediara, acoperire finala, lucrari de terasament etc.,
- consumuri de apa/cantitati de ape reziduale și levigat tratate;
- nivelurile apei freatice in toate puturile de monitorizare și starea fizica;
- recomandari privind schimbarea procedurilor sau frecventei de prelevare a probelor, a parametrilor ce vor fi testati sau a criteriilor de comparatie;
- orice deviatii de la programul de monitorizare și motivele care au dus la acestea;
- analiza a sustenabilitatii serviciului in relatie cu valoarea tarifului si cerintele legislative aplicabile.

Statiile de transfer:

- cantitatea de deseuri transferate, pe fractii, pentru fiecare instalatie in parte;
- cantitatea de deseuri periculoase menajare stocate temporar;
- cantitatea de deseuri voluminoase stocate temporar

ART. 141

Raportul anual va cuprinde si urmatoarele dovezi:

- de plata a tuturor impozitelor si a taxelor de asigurari si sociale, de somaj si de sanatate datorate;
- de inmatriculare a vehiculelor,
- de control tehnic al vehiculelor si de incadrare in normele de control al emisiilor,
- de autorizare a Delegatului,
- de posesie a permiselor/avizelor care conditioneaza desfasurarea activitatii.

ART 142

Trimestrial Delegatul va prezenta un raport privind serviciile prestate pentru operatorii economici care nu sunt parte din sistemul de management integrat al deșeurilor. Raportul va cuprinde pentru fiecare operator economic generator de deseuri in parte cantitatea de deseuri acceptata, instalatia la care au fost acceptate si contravaloarea serviciilor prestate. Raportul va fi transmis in termen de 5 zile lucratoare dupa incheierea fiecarui trimestru.

ART.143

Lunar, Delegatarul va prezenta un raport cu privire la tipul și cantitatea deșeurilor primite, pe categorii si instalatii, cantitatea de deseuri depozitata pe categorii su surse de provenienta precum si procentul de incarcare al depozitului. Raportul va fi prezentat Autoritatii Contractante până în 25 ale lunii in curs, pentru luna anterioară.

ART.144

La cerere, Operatorul va prezenta un raport privind serviciile prestate pentru operatorii economici care nu sunt parte din sistemul de management integrat al deșeurilor.

ART. 145

Raportul va cuprinde pentru fiecare operator economic generator de deseuri in parte cantitatea de deseuri acceptata, instalatia la care au fost acceptate si contravaloarea serviciilor prestate.

CAPITOLUL 13

INFORMATII PRIVIND OFERTA TEHNICA

Clauze generale

Autoritatea Contractanta nu considera necesara prezentarea in oferta tehnica a procedurilor de operare a instalatiilor care fac obiectul contractului. Calificarea unui Ofertant pentru a depune o oferta, prin aplicarea criteriilor de selectie prezentate in Fisa de date, implica faptul ca respectivul Ofertant detine suficienta experienta in practica operarii, avand deja implementate si certificate sistemele de management al calitatii si al mediului.

In consecinta nu este necesar ca oferta tehnica sa cuprinda detalii referitor la procedurile de furnizare a serviciilor (ex. proceduri receptie deseuri, proceduri inregistrare date, proceduri operare instalatii etc.). Ofertantul trebuie sa aiba in vedere ca aplicarea acestor proceduri trebuie inclusa in Oferta financiara.

Acest fapt nu exclude aplicarea procedurilor de operare si respectarea tuturor cerintelor prevederilor legale aplicabile la data depunerii Ofertei, precum si aplicarea in practica a modificarile si completarilor ulterioare.

Autoritatea contractanta isi rezerva dreptul de a solicita clarificari ale aspectelor prezentate in Oferta tehnica, Ofertantii fiind obligati sa raspunda in conditiile stabilite in Fisa de date si in termenele ce vor fi comunicate.

Autoritatea contractanta atrage atentia tuturor ofertantilor asupra necesitatii corelarii tuturor activitatilor si aspectelor prezentate in oferta tehnica cu modelul financiar solicitat in Oferta financiara. Toate activitatile si aspectele tehnice trebuie cuprinse in modelul financiar, respectiv in fundamentarea tarifului.

Tariful cuprinde suma tuturor activitatilor a caror desfasurare este necesara pentru prestarea serviciilor.

Tarifele maxime de operare acceptate pentru fiecare activitate nu trebuie să depășească costurile de operare prezentate in Planul anual de evolutie a costurilor de operare, anexa 7 a caietului de sarcini. Costurile prezentate nu contin TVA.

In cazul in care activitatile prezentate in oferta tehnica nu se regasesc in modelul financiar de calcul al tarifelor, oferta este considerata neconforma.

Continutul ofertei tehnice

Avand in vedere precizarile prezentului Caiet de sarcini, Ofertantii vor structura informatiile prezentate in Oferta tehnica conform modelului de mai jos.

In consecinta, orice alte date prezentate, suplimentare fata de continutul cerut, nu vor fi luate in considerare.

A. Managementul si organizarea activitatii

Oferta va trebui sa contina urmatoarele elemente:

- A.1 Organigrama cuprinzand toate posturile de lucru necesare desfasurarii activitatii.
- A.2 Atributiile specifice aferente fiecarui post de lucru cuprins in organigrama.
- A.3 Detalierea atributiilor specifice aferente personalului de conducere (mentionat in Sectiunea *Resurse umane si structura organizatorica* a Fisei de date), prezentate sub forma „Fisei de post”.

A.4 Diagrama cuprinzand repartizarea tuturor activitatilor ce urmeaza a fi desfasurate pe amplasament la nivel de operator economic. Sunt vizate toate activitatile (operarea instalatiilor, activitati de mentenanta si revizie periodica, audit, monitorizare, paza, catering etc.). In situatia in care unii dintre operatorii economici nu pot fi nominalizati la momentul prezentarii ofertei, vor fi prezentate criteriile minime de selectie a acestora.

A.5 Programul de inspectii si lucrari de mentenanta periodice privind starea tehnica a echipamentelor si utilajelor. Este vorba de interventiile asupra utilajelor si echipamentelor care implica scoaterea lor din productie pe o perioada determinata de timp efectuate de personal autorizat.

A.6 Programul de investitii pentru dotarea cu echipamentele necesare functionarii tuturor instalatiilor pentru care se delega activitatile de operare. Pentru echipamentele ce trebuie achizitionate, Ofertantul va prezenta ante-contract de vanzare-cumparare cu numarul si valoarea fiecarui tip de echipament si utilaj.

B. Mobilizarea si operationalizarea amplasamentelor

B.1 Graficul detaliat al activitatilor de demarare a operarii

Oferta va cuprinde descrierea detaliata a activitatilor aferente etapei de mobilizare in mod distinct pentru toate obiectivele de investitii care vor fi operate, de pe fiecare amplasament in parte.

Oferta trebuie sa prezinte in mod clar durata de timp (exprimata in zile calendaristice) scursa intre Data semnarii Contractului si Data inceperii activitatii pentru toate obiectivele de investitii care vor fi operate.

Eventualele testari, reglaje si ajustari ale obiectivelor trebuie incluse in graficul detaliat al activitatilor aferente etapei de mobilizare.

B.2 Recrutarea personalului operativ/instruire de baza/calificarea la locul de munca

Ofertantul trebuie sa descrie modalitatea avuta in vedere pentru recrutarea fiecărei categorii de personal si cerintele minime privind instruirea de baza.

De asemenea, trebuie prezentate modalitatea in care personalul nou recrutat va fi instruit si calificat cu privire la atributiile si sarcinile postului de lucru.

C. Autorizatii/licente/certificari

C.1 Autorizatii

Autoritatea contractanta si-a asumat sarcina demararii obtinerii Autorizatiilor de mediu pentru instalatiile care fac obiectul delegarii. Restul autorizatiilor, licente si certificari vor fi obtinute de operator.

Sistemul de management operational va fi cuprins in Autorizatii (procedurile de sistem, procedurile operationale si instructiunile de lucru).

Ofertantul va preciza perioada (exprimata in zile calendaristice) necesara intocmirii procedurilor de sistem, procedurilor operationale si a instructiunilor de lucru pentru fiecare amplasament in parte. Perioada va fi calculata incepand cu data semnarii contractului.

Oferta tehnica va cuprinde lista procedurilor de sistem, procedurilor operationale si a instructiunilor de lucru si lista formularelor care vor fi utilizate pe amplasament prin implementarea sistemelor de management de mediu si calitate.

Nu este necesar ca aceste documente sa fie atasate ofertei.

C.2 Licente

Oferta tehnica trebuie sa prezinte calendarul previzionat, conform legii, privind obtinerea licentei/licentelor de la Autoritatea Nationala de Reglementare pentru Serviciile Comunitare de Utilitati Publice pentru activitatile desfasurate pe fiecare amplasament in parte.

C.3 Certificari

Oferta tehnica trebuie sa prezinte data previzionata pentru primul audit intern privind sistemele de management al calitatii si sistemul de management de mediu, pentru fiecare obiectiv in parte.

D. Controlul proceselor. Monitorizarea performantei

Parametri de monitorizare si control al proceselor

Oferta tehnica trebuie sa prezinte, pentru fiecare obiectiv in parte, parametri de monitorizare propusi, frecventa determinarilor, metodele de determinare si procedurile utilizate (inclusiv indicarea procedurilor de prelevare a probelor acolo unde este cazul).

Cerintele minimale obligatorii sunt reprezentate de:

a) statia de sortare

- cantitatea de deseuri intrata in instalatie (lunar, anual)
- cantitatea de deseuri respinse la receptie (lunar, anual)
- cantitatea deseuri refuz de la sortare (lunar, anual)
- cantitatea, pe tipuri de material, a deseurilor reciclabile sortate (lunar, anual)

b) depozitul conform de deseuri

- cantitatea de deseuri depozitata (zilnic, lunar, anual)
- cantitatea de deseuri depozitata furnizata de terti - alti operatori economici diferiti de operatorii de colectare - (lunar, anual)
- volumul ocupat de masa de deseuri si geometria acesteia (anual)
- cantitatea de deseuri respinse la receptie (zilnic, lunar, anual)
- volumul de levigat generat și trimis la stația de epurare a levigatului (zilnic)
- volumul de reziduuri generate din stația de epurare a levigatului (zilnic)
- volumul de gaz de depozit colectat (lunar)

c) centrul de management integrat al deseurilor

- cantitatea de deseuri menajere periculoase stocate temporar si eliminate (lunar, anual)
- cantitatea de deseuri voluminoase stocate temporar, valorificate, respectiv eliminate (lunar, anual)

d) statiile de transfer a deseurilor (pentru fiecare statie in parte)

- cantitatea de deseuri intrata in instalatie si transferata (lunar, anual), pe fiecare categorie (hartie/carton, plastic/metal si sticla);
- cantitatea de deseuri menajere periculoase stocate temporar si transferate (lunar, anual)
- cantitatea de deseuri voluminoase stocate temporar si transferate (lunar, anual)

E. Auditul de conformitate

Autoritatea contractanta isi rezerva dreptul de a desfasura periodic, un audit propriu privind conformitatea activitatilor desfasurate pe amplasament in raport cu toate cerintele legale aplicabile.

Oferta tehnica trebuie sa precizeze perioada necesara indeplinirea conditiilor in vederea realizarii auditului de conformitate (exprimata in numar de zile calendaristice de la Data predarii amplasamentului).

F. Alte prevederi

Delegatul primeste amplasamentele in exploatare si devine responsabil cu privire la calitatea factorilor de mediu. Orice alterare a calitatii factorilor de mediu va fi in responsabilitatea Delegatului.

INDICATORI DE PERFORMANȚĂ PENTRU SERVICIUL PUBLIC DE SALUBRIZARE

1. Indicatori propuși pentru activitatea de tratare a deșeurilor

| Nr. | Titlu | Descriere | Unitate de măsură |
|---|---|---|-------------------|
| 1.1 Eficiența în managementul performanței | | | |
| 1.1.1 | Eficiența stației de sortare | Cantitatea totală de deșeuri trimise la valorificare raportat la cantitatea totală de deșeuri ajunsă la stație | Minimum 70% |
| 1.2 Sortarea deșeurilor | | | |
| 1.2.1 | Deșeuri de hârtie și carton reciclate - în cazul colectării separate a deșeurilor de hârtie și carton | Cantitatea totală de deșeuri de hârtie și carton (inclusiv deșeuri de ambalaje) transmise la reciclare raportat la cantitatea totală de deșeuri de hârtie și carton primite la stația de sortare | Minimum 85% |
| 1.2.2 | Deșeuri de plastic și metale reciclate - în cazul colectării separate a deșeurilor de plastic și metale | Cantitatea totală de deșeuri de plastic și metal (inclusiv deșeuri de ambalaje) transmise la reciclare raportat la cantitatea totală de deșeuri de plastic și metale primite la stația de sortare | Minimum 75% |

2. Indicatori propuși pentru activitatea de depozitare a deșeurilor

| Nr. | Titlu | Descriere | Unitate de măsură |
|---------------------------------|----------------------|--|-------------------|
| 2.1 Eficiența în operare | | | |
| 2.1.1 | Gradul de compactare | Operatorul trebuie să asigure un grad cât mai mare de compactare a deșeurilor în depozit | Minimum 0,9 t/mc |

| Nr. | Titlu | Descriere | Unitate de măsură |
|---|--|--|-------------------|
| 2.1.2 | Notificari privind colectarea si tratarea levigatului si a gazului de depozit | Operatorul trebuie sa asigure functionarea corespunzatoare a sistemelor de colectare si tratare a levigatului si a gazului de depozit | Nr. notificări |
| 2.1.3 | Notificari privind acoperirea zilnica | Operatorul va asigura ca deseurile depozitate in depozit sa fie acoperite zilnic, la sfarsitul zilei de lucru | Nr. notificări |
| 2.2 Depozitarea deseurilor biodegradabile municipale | | | |
| 2.2.1 | Raportarea cantitatilor privind deseurile biodegradabile municipale depozitate | Operatorul va raporta anual Delegatarului/ADI cantitatea totala de deseuri biodegradabile municipale depozitate. Cantitatea de deseuri biodegradabile municipale depozitate se va determina si raporta in conformitate cu metoda(ele) aprobata/e de Delegatar/ADI. | To/an depozitate |

Consiliul Județean OLT

ROMÂNIA

DOCUMENTAȚIE DE ATRIBUIRE

pentru contractul

„Contractului de delegare prin concesiune a gestiunii activității de operare a centrului de management integrat al deșeurilor Bălteni, a stațiilor de transfer și monitorizarea depozitelor neconforme închise din județul Olt”

SECȚIUNEA III

FORMULARE

CUPRINS

- **Formular 1** - Scrisoare de înaintare
- **Formular 2** – Informații despre ofertant
- **Formular 3** – Model instrument de garantare GP
- **Formular 4** – Împuternicire
- **Formular 5** – Acord de asociere
- **Formular 6** – Declarație privind neîncadrarea în prevederile art. 79 din Legea 100/2016
- **Formular 7** – Declarație privind neîncadrarea în prevederile art. 80 din Legea 100/2016
- **Formular 8** – Declarație privind neîncadrarea în prevederile art. 81 din Legea 100/2016
- **Formular 9** – Declarație privind neîncadrarea în prevederile art. 43 și 44 din Legea 100/2016
- **Formular 10** - Declarație privind cifra de afaceri în ultimii 3 ani
- **Formular 11** - Angajament terț susținător financiar și Anexa la Formularul 11 - Declarație terț susținător economic și financiar
- **Formular 12** - Declarație privind lista principalelor prestari de servicii în ultimii 3 ani și Anexele 1 și 2 la Formularul 12
- **Formular 13** - Fisa experienta similară
- **Formular 14** - Angajament Ferm privind susținerea tehnică și profesională a ofertantului și Anexa la Formularul 14 - Declarație terț susținător capacitatea tehnică și profesională
- **Formular 15** - Declarație privind efectivele medii anuale ale personalului angajat și ale cadrelor de conducere, din ultimii 3 ani
- **Formular 16** - Personalul cheie propus
- **Formular 17** – Declarație de disponibilitate
- **Formular 18** - Declarație privind informații despre subcontractanți
- **Formular 19** – Acord de subcontractare
- **Formular 20** – Declarație mediu, social, muncă
- **Formular 21** - Formular de ofertă, Anexa 1 la Formular 21 – Fise de fundamentare a tarifelor, Anexa 2 la Formular 21 – Fișă fundamentare tarif sortare Balteni
- **Formular 22** – Declarație de acceptare a condițiilor contractuale

Formularul 1

| |
|--|
| <i>Denumirea (numele ofertantului)</i> |
| |
| Nr.din (data) |

| |
|---|
| Autoritatea Contractantă |
| Consiliul Judetean Olt |
| |
| Nr.din, ora..... (se va completa la Consiliul Judetean Olt, la depunerea ofertei) |

SCRISOARE DE ÎNAINȚARE

Ca urmare a anunțului de concesiune publicat în SEAP privind aplicarea procedurii pentru atribuirea contractuluinoi (denumirea/numele ofertantului) vă transmitem alăturat următoarele:

- Documentul privind garanția pentru participare (tipul, seria/numărul, emitentul) în valoare delei.
- Coletul conținând oferta și documentele care o însoțesc.
- Informații în legătură cu procedura de atribuire a contractului mai sus menționat:
 - numele și prenumele persoanei/persoanelor împuternicite să semneze documentele pentru prezenta procedură de atribuire:
 - numele persoanei împuternicite să reprezinte ofertantul la ședința de deschidere:
 - adresa pentru corespondență valabilă pentru comunicare privind prezenta procedură:
 - telefon:
 - fax valabil pentru comunicarea privind prezenta procedură:
 - e-mail:

Data completării

Ofertant / Lider de asociație,
.....(numele operatorului economic)
..... (numele persoanei autorizate și semnătura)

INFORMAȚII DESPRE OFERTANT

| Denumire ofertant | Cod fiscal | Nr. înregistrare în Regsirtul Comerțului | Adresa | Telefon | Fax | E-mail |
|--|------------|--|--------|---------|-----|--------|
| Ofertant/Lider | | | | | | |
| Ofertant asociat (daca este cazul) | | | | | | |
| Subcontractant/i (daca este cazul) | | | | | | |
| Tert/i sustinatori (daca este cazul) | | | | | | |

Data completării

Ofertant / Lider de asociație,

.....(numele operatorului economic)

..... (numele persoanei autorizate și semnătura)

BANCA / SOCIETATEA DE ASIGURARI

(denumire)

GARANTIE DE PARTICIPARE
la procedura de atribuire a contractului:

”_____”

CĂTRE: Consiliul Județean Olt

Adresa:

Numărul/ Referinta garantiei de participare: _____

| |
|---|
| Cu privire la procedura pentru atribuirea contractului _____, |
| _____ (denumirea contractului de achizitie publica) |
| noi _____, având sediul înregistrat în _____, |
| (denumirea bancii/societății de asigurări) _____ (adresa bancii/societății de asigurări) |
| reprezentată prin _____, în calitate de _____, |
| (nume, prenume) _____ (funcție) |
| ne obligăm în mod irevocabil și necondiționat fața de Consiliul Județean Olt să platim suma de _____, |
| (in litere si in cifre) |
| la prima sa cerere scrisă, pe baza declarației acesteia cu privire la culpa Ofertantului. |
| În cererea și în declarația sa Consiliul Județean Olt va preciza că suma cerută de ea și datorată ei este din cauza existenței uneia sau mai multora dintre situațiile următoare: |
| a) Ofertantul _____ (numele complet, adresa si datele de identificare fiscala ale Ofertantului, in cazul unei Asocieri, se va completa denumirea intregii Asocieri) și-a retras oferta în perioada de valabilitate a acesteia; |
| b) Oferta sa fiind stabilită câștigătoare, Ofertantul _____ (numele complet adresa si datele de identificare fiscala ale Ofertantului, in cazul unei Asocieri, se va completa denumirea intregii Asocieri) nu constituie garantia de buna executie in termen de 5 zile lucratoare de la data semnarii contractului; |
| c) Oferta sa fiind stabilită câștigătoare, Ofertantul _____ (numele complet adresa si datele de identificare fiscala ale Ofertantului, in cazul unei Asocieri, se va completa denumirea intregii Asocieri) a refuzat să semneze contractul în perioada de valabilitate a ofertei. |
| Plata se va face de către noi în termenul menționat în cererea de plata și fără nicio alta formalitate suplimentară din partea Consiliului Județean Olt |
| În scopul identificării cererii dvs. de plată și a declaratiei mai sus menționate, acestea ne vor fi transmise prin intermediul băncii dumneavoastră, care urmează să certifice autenticitatea semnăturilor ce angajează legal instituția dumneavoastră. |
| Prezenta garanție de participare este valabilă până la data de _____ (data de expirare), data la care aceasta expiră automat și în totalitate, daca până la această dată nu s-a primit la ghișeele noastre din partea Consiliului Județean Olt, nicio cerere scrisă de executare în conformitate cu termenii și condițiile specificate mai sus; această garanție de participare devine, în mod automat, nulă și neavenită după data expirării, indiferent dacă ne este sau nu restituită. |
| De asemenea, daca, Consiliul Județean Olt si Ofertantul sunt de acord sa prelungeasca perioada de valabilitate a garanției de participare, aceasta se va realiza înainte de data expirării cu acordul prealabil al băncii/ societatii de asigurări. |
| Legea aplicabila prezentei garantii de participare este legea română. |

Competente să soluționeze orice dispută izvorâtă în legatură cu prezenta garanție de participare sunt instanțele judecătorești române.

Parafata de Banca/ Societatea de Asigurari _____ în ziua ____ luna ____ anul _____

(semnătura și ștampila organismului care elibereaza aceasta garantie de participare)

IMPUTERNICIRE

Subscrisa (nume/denumire), cu sediul în(adresa operatorului economic), înmatriculată la Registrul Comerțului sub nr...., CIF, atribut fiscal, reprezentată prin....., în calitate de, împuternicim prin prezenta pe DI/Dna....., domiciliat în, identificat cu B.I./C.I. seria, nr., CNP, eliberat de, la data de, având funcția de, să ne reprezinte la procedura de atribuire(se va completa cu denumirea obiectivului), organizată de.....în scopul atribuirii contractului.

În îndeplinirea mandatului său, împuternicitul va avea următoarele drepturi și obligații:

- Să semneze toate actele și documentele care emană de la subscrisa în legătură cu participarea la prezenta procedură;
- Să participe în numele subscrisei la procedură și să semneze toate documentele rezultate pe parcursul și/sau în urma desfășurării procedurii.
- Să răspundă solicitărilor de clarificare formulate de către comisia de evaluare în timpul desfășurării procedurii.
- Să depună în numele subscrisei contestațiile cu privire la procedură.

Prin prezenta, împuternicitul nostru este pe deplin autorizat să angajeze răspunderea subscrisei cu privire la toate actele și faptele ce decurg din participarea la procedură.

Înțeleg că în cazul în care această declarație nu este conformă cu realitatea sunt pasibil de încălcarea prevederilor legislației penale privind falsul în declarații și sunt de acord cu orice decizie a Autorității Contractante referitoare la excluderea din procedura pentru atribuirea contractelor de achiziție publică.

Denumirea mandantului

S.C.

reprezentată legal prin _____ (Nume, prenume, funcție)

(Specimenul de semnătura al persoanei împuternicite)

.....

(Semnătura autorizată și stampila)

.....

Data completării

Nota: Împuternicirea va fi însoțită de o copie după actul de identitate al persoanei împuternicite (buletin de identitate, carte de identitate, pașaport)

MODEL ACORD DE ASOCIERE

Conform _____.

(încadrarea legală)

Noi, părți semnatare: S.C. _____

S.C. _____

ne asociem pentru a realiza în comun contractul de achiziție publică“

”.

(denumire obiect contract)

Activități contractuale ce se vor realiza în comun:

1. _____

2. _____

... _____

Contribuția financiară a fiecărei părți la realizarea sarcinilor contractului de achiziție publică comun:

_____ % S.C. _____

_____ % S.C. _____

Condițiile de administrare și conducere a asociației:

- liderul asociației S.C. _____ preia responsabilitatea și primește instrucțiuni de la investitor în folosul partenerilor de asociere.

Modalitatea de împărțire a rezultatelor activității economice desfășurate:

- conform procentelor de participare a fiecărei părți la activitatea de realizare a sarcinilor convenite de comun acord.

Cauzele încetării asociației și modul de împărțire a rezultatelor lichidării:

- încetarea asociației în cazul denunțării unilaterale a unui asociat a contractului de asociere;
- modul de împărțire a rezultatelor lichidării este conform procentului de participare a fiecărei părți până la data încetării asociației.

Repartizarea fizica, valorica și procentuala a contractului de achiziție publică preluate de fiecare asociat pentru execuție obiectivului supus licitației:

_____ % S.C. _____

_____ % S.C. _____

Liderul asociației:

S.C. _____

Alte clauze: _____

Data completării:

LIDERUL ASOCIATIEI,

ASOCIAT,

ASOCIAT,

**DECLARAȚIE PRIVIND NEÎNCADRAREA ÎN SITUAȚIILE PREVĂZUTE
LA ART.79 DIN LEGEA NR. 100/2016**

Subsemnatul, _____, în calitate de reprezentant legal al _____, în calitate de ofertant, declar pe propria răspundere, sub sancțiunea excluderii din procedură și a sancțiunilor aplicate faptei de fals în acte publice, că nu mă aflu în situația prevăzută la art. 79 din Legea nr.100/2016 privind concesiunile de lucrări și concesiunile de servicii, respectiv, nu am fost condamnat prin hotărâre definitivă a unei instanțe judecătorești, pentru comiterea uneia dintre următoarele infracțiuni:

a) constituirea unui grup infracțional organizat, prevăzută de art. 367 din Legea nr. 286/2009 privind Codul penal, cu modificările și completările ulterioare, sau de dispozițiile corespunzătoare ale legislației penale a statului în care respectivul operator economic a fost condamnat;

b) infracțiuni de corupție, prevăzute de art. 289-294 din Legea nr. 286/2009, cu modificările și completările ulterioare, și infracțiuni asimilate infracțiunilor de corupție prevăzute de art. 10-13 din Legea nr. 78/2000 pentru prevenirea, descoperirea și sancționarea faptelor de corupție, cu modificările și completările ulterioare, sau de dispozițiile corespunzătoare ale legislației penale a statului în care respectivul operator economic a fost condamnat;

c) infracțiuni împotriva intereselor financiare ale Uniunii Europene, prevăzute de art. 181 -185 din Legea nr. 78/2000, cu modificările și completările ulterioare, sau de dispozițiile corespunzătoare ale legislației penale a statului în care respectivul operator economic a fost condamnat;

d) acte de terorism, prevăzute de art. 32-35 și art. 37-38 din Legea nr. 535/2004 privind prevenirea și combaterea terorismului, cu modificările și completările ulterioare, sau de dispozițiile corespunzătoare ale legislației penale a statului în care respectivul operator economic a fost condamnat;

e) spălarea banilor, prevăzută de art. 29 din Legea nr. 656/2002 pentru prevenirea și sancționarea spălării banilor, precum și pentru instituirea unor măsuri de prevenire și combatere a finanțării terorismului, republicată, cu modificările ulterioare, sau finanțarea terorismului, prevăzută de art. 36 din Legea nr. 535/2004, cu modificările și completările ulterioare, sau de dispozițiile corespunzătoare ale legislației penale a statului în care respectivul operator economic a fost condamnat;

f) traficul și exploatarea persoanelor vulnerabile, prevăzute de art. 209-217 din Legea nr. 286/2009, cu modificările și completările ulterioare, sau de dispozițiile corespunzătoare ale legislației penale a statului în care respectivul operator economic a fost condamnat;

g) fraudă, în sensul articolului 1 din Convenția privind protejarea intereselor financiare ale Comunităților Europene din 27 noiembrie 1995.

Declar de asemenea că nici un membru al organului de administrare, de conducere sau de supraveghere, sau care are putere de reprezentare, de decizie sau de control nu a fost condamnat pentru infracțiunile sus menționate.

Subsemnatul declar că informațiile furnizate sunt complete și corecte în fiecare detaliu și înțeleg că autoritatea contractantă are dreptul de a solicita, în scopul verificării și confirmării declarațiilor orice documente doveditoare de care dispunem.

Totodată, declar că am luat la cunoștință de prevederile art 326 « Falsul în Declarații » din Codul Penal referitor la «Declararea necorespunzătoare a adevărului, făcută unei persoane dintre cele prevăzute în art. 175 sau unei unități în care aceasta își desfășoară activitatea în vederea producerii unei consecințe juridice, pentru sine sau pentru altul, atunci când, potrivit legii ori împrejurărilor, declarația făcută servește la producerea acelei consecințe, se pedepsește cu închisoare de la 3 luni la 2 ani sau cu amendă»

Data completării _____

Operator economic,

.....(numele operatorului economic)

..... (numele persoanei autorizate și semnătura)

Nota: se solicita atat ofertantului asociat, subcontractantului cat si tertului sustinator.

**DECLARAȚIE PRIVIND NEÎNCADRAREA ÎN SITUAȚIILE PREVĂZUTE
LA ART. 80 DIN LEGEA NR. 100/2016**

Subsemnatul, _____, în calitate de reprezentant legal al _____, în calitate de ofertant, declar pe propria răspundere, sub sancțiunea excluderii din procedură și a sancțiunilor aplicate faptei de fals în acte publice, că nu mă aflu în situația prevăzută la art. 80 din Legea nr.100/2016 privind concesiunile de lucrări și concesiunile de servicii.

Subsemnatul declar că informațiile furnizate sunt complete și corecte în fiecare detaliu și înțeleg că autoritatea contractantă are dreptul de a solicita, în scopul verificării și confirmării declarațiilor orice documente doveditoare de care dispunem.

Totodată, declar că am luat la cunostință de prevederile art 326 «Falsul în Declarații» din Codul Penal referitor la «Declararea necorespunzătoare a adevărului, făcută unei persoane dintre cele prevăzute în art. 175 sau unei unități în care aceasta își desfășoară activitatea în vederea producerii unei consecințe juridice, pentru sine sau pentru altul, atunci când, potrivit legii ori împrejurărilor, declarația făcută servește la producerea acelei consecințe, se pedepsește cu închisoare de la 3 luni la 2 ani sau cu amendă».

Data completării _____

Operator economic,

..... (numele operatorului economic)

..... (numele persoanei autorizate și semnătura)

Nota: se solicita atat ofertantului asociat, subcontractantului cat si tertului sustinator.

**DECLARAȚIE PRIVIND NEÎNCADRAREA ÎN SITUAȚIILE PREVĂZUTE LA ART.
81 DIN LEGEA NR.100/2016**

Subsemnatul, _____, în calitate de reprezentant legal al _____, în calitate de ofertant, la procedura pentru achiziția de _____, declar pe proprie răspundere că nu mă aflu în următoarele situații:

a) nu am încălcat obligațiile stabilite potrivit art. 38 din Legea nr.100/2016, respectiv, la elaborarea ofertei am ținut cont de obligațiile relevante din domeniile mediului, social și al relațiilor de muncă;

b) nu mă aflu în procedura insolvenței sau în lichidare, în supraveghere judiciară sau în încetarea activității;

c) nu am comis o abatere profesională gravă care să-mi pună în discuție integritatea și nu există în acest sens o decizie a unei instanțe judecătorești sau a unei autorități administrative;

d) nu am încheiat cu alți operatori economici acorduri care vizează denaturarea concurenței în cadrul sau în legătură cu procedura în cauză;

e) nu mă aflu într-o situație de conflict de interese în cadrul sau în legătură cu procedura în cauză;

f) nu mi-am încălcat în mod grav sau repetat obligațiile principale ce-mi reveneau în cadrul unui contract de concesiune sau contract anterior încheiat cu o entitate contractantă, iar aceste încălcări nu au dus la încetarea anticipată a respectivului contract, plata de daune-interese sau alte sancțiuni comparabile;

g) nu mă fac vinovat de declarații false în conținutul informațiilor transmise la solicitarea entității contractante în scopul verificării absenței motivelor de excludere sau al îndeplinirii criteriilor de calificare și selecție, am prezentat aceste informații solicitate sau sunt în măsură să prezint documentele justificative solicitate;

h) nu am încercat să influențez în mod nelegal procesul decizional al entității contractante, să obțin informații confidențiale care mi-ar putea conferi avantaje nejustificate în cadrul procedurii de atribuire a concesiunii de servicii și nu am furnizat din neglijență informații eronate care pot avea o influență semnificativă asupra deciziilor entității contractante privind excluderea mea din procedura de atribuire, selectarea sau atribuirea contractului de concesiune.

i) nu am comis în conduita mea profesională greșeli grave.

Subsemnatul declar că informațiile furnizate sunt complete și corecte în fiecare detaliu și înțeleg că autoritatea contractantă are dreptul de a solicita, în scopul verificării și confirmării declarațiilor orice documente doveditoare de care dispunem.

Totodată, declar că am luat la cunostință de prevederile art 326 «Falsul în Declarații» din Codul Penal referitor la «Declararea necorespunzătoare a adevărului, făcută unei persoane dintre cele prevăzute în art. 175 sau unei unități în care aceasta își desfășoară activitatea în vederea producerii unei consecințe juridice, pentru sine sau pentru altul, atunci când, potrivit legii ori împrejurărilor, declarația făcută servește la producerea acelei consecințe, se pedepsește cu închisoare de la 3 luni la 2 ani sau cu amendă».

Data completării: _____

Operator economic,

.....(numele operatorului economic)

..... (numele persoanei autorizate și semnătura)

Nota: se solicita atât ofertantului asociat, subcontractantului cat si tertului sustinator.

DECLARAȚIE
privind evitarea conflictului de interese
(art. 43 și 44 din Legea 100/2016)

1. Subsemnatul, _____, în calitate de reprezentant legal al _____, în calitate de ofertant, la procedura pentru achiziția de _____, în temeiul art. 44 din Legea nr.100/2016 privind atribuirea contractelor de concesiune, declar pe proprie răspundere, sub sancțiunea falsului în declarații, următoarele:

a) nu dețin părți sociale, părți de interes, acțiuni din capitalul subscris, ori a persoanelor care fac parte din consiliul de administrație/organul de conducere sau de supervizare al Consiliului Județean Olt;

b) nu sunt soț/soție, rudă sau afîn, până la gradul al doilea inclusiv, cu persoane care fac parte din consiliul de administrație/organul de conducere sau de supervizare al Consiliului Județean Olt;

c) nu am, direct ori indirect, un interes personal, financiar, economic sau de altă natură, nu mă aflu într-o altă situație de natură să afecteze independența și imparțialitatea entității contractante pe parcursul procesului de evaluare;

d) nu am drept membri în cadrul consiliului de administrație/organul de conducere sau de supervizare și/sau nu am acționari ori asociați semnificativi persoane care sunt soț/soție, rudă sau afîn până la gradul al doilea inclusiv ori care se află în relații comerciale cu persoane cu funcții de decizie în cadrul Consiliului Județean Olt implicate în procedura de atribuire;

Precizam numele persoanelor ce detin functii de decizie din cadrul autoritatii contractante:

e) nu am nominalizat printre principalele persoane desemnate pentru executarea contractului persoane care sunt soț/soție, rudă sau afîn până la gradul al doilea inclusiv ori care se află în relații comerciale cu persoane cu funcții de decizie în cadrul Consiliului Județean Olt implicate în procedura de atribuire.

2. Subsemnatul _____ declar că voi informa imediat entitatea contractantă dacă vor interveni modificări în prezenta declarație la orice punct pe parcursul derulării procedurii de atribuire a contractului de achiziție publică sau, în cazul în care vom fi desemnați câștigători, pe parcursul derulării contractului de achiziție publică.

3. De asemenea, declar că informațiile furnizate sunt complete și corecte în fiecare detaliu și înțeleg că autoritatea contractantă are dreptul de a solicita, în scopul verificării și confirmării declarațiilor, situațiilor și documentelor care însoțesc oferta, orice informații suplimentare.

4. Subsemnatul autorizez prin prezenta orice instituție, societate comercială, bancă, alte persoane juridice să furnizeze informații reprezentanților autorizați ai Consiliului Județean Olt cu privire la orice aspect tehnic și financiar în legătură cu activitatea noastră.

Data completării: _____

Operator economic,

..... (numele operatorului economic)

..... (numele persoanei autorizate și semnătura)

Nota: se solicita atât ofertantului asociat, subcontractantului cât și tertului sustinator.

(denumirea/numele)

DECLARAȚIE PRIVIND CIFRA DE AFACERI ÎN ULTIMII 3 ANI

Subsemnatul/subsemnata, _____ (numele, adresa și datele de identificare ale declarantului), în capacitatea mea de reprezentant împuternicit al _____ (denumirea/numele și sediul/adresa și datele de identificare ale operatorului economic), având calitatea de _____ (se precizează calitatea operatorului economic care completează declarația în raport cu participarea la procedura de atribuire) la procedura de _____ (tipul procedurii) pentru achiziția de _____ (denumirea contractului), cu termen de depunere a ofertelor la data de _____, organizată de _____ (denumirea autorității contractante), declar pe proprie răspundere, sub sancțiunea excluderii din procedură și a sancțiunilor aplicate faptei de fals în acte publice, că datele prezentate mai jos sunt reale.

Subsemnatul declar că informațiile furnizate sunt complete și corecte în fiecare detaliu și înțeleg că autoritatea contractantă are dreptul de a solicita, în scopul verificării și confirmării declarațiilor, situațiilor și documentelor care însoțesc oferta, orice informații suplimentare în scopul verificării datelor din prezenta declarație.

Subsemnatul autorizez prin prezenta orice instituție, societate comercială, bancă, alte persoane juridice să furnizeze informații reprezentanților autorizați ai _____ (denumirea și adresa autorității contractante), cu privire la orice aspect tehnic și financiar în legătură cu activitatea noastră.

Înțeleg că în cazul în care această declarație nu este conformă cu realitatea sunt pasibil de încălcarea prevederilor legislației penale privind falsul în declarații.

1. Denumirea / numele

2. Abreviere

3. Adresa :

4. Cod Poștal:

5. Țara:

6. Date de contact

Telefon:

Fax:

Telex:

E-mail:

7. Codul unic TVA:

8. Locul Înregistrării:

9. Data Înregistrării:

10. Numărul de Înregistrare:

11. Obiectul de activitate, pe domenii:

12. Cifra de afaceri și profitul pe ultimii 3 ani

| Anul | Cifra de afaceri anuală la 31 decembrie ([moneda]) | Profit anual la 31 decembrie ([moneda]) | Cifra de afaceri anuală la 31 decembrie (echivalent lei) | Profit anual la 31 decembrie (echivalent lei) |
|---------------|--|---|--|---|
| 1. 2014 | | | | |
| 2. 2015 | | | | |
| 3. 2016 | | | | |
| Media anuală: | | | | |

Data completării(ziua, luna anul)

Ofertant / Lider de asociație,

.....(numele operatorului economic)

..... (numele persoanei autorizate și semnătura)

ANGAJAMENT TERȚ SUSȚINĂTOR FINANCIAR*Terț susținător financiar*.....
(denumirea)**ANGAJAMENT**

privind susținerea financiară a ofertantului/candidatului/grupului de operatori economici

Către,

(denumirea autorității contractante și adresa completă)

Cu privire la procedura pentru atribuirea contractului (denumirea contractului de achiziție publică), noi(denumirea terțului susținător financiar), având sediul înregistrat la (adresa terțului susținător financiar), ne obligăm, în mod ferm, necondiționat și irevocabil, să punem la dispoziția (denumirea ofertantului/candidatului/grupului de operatori economici) toate resursele financiare necesare pentru îndeplinirea integrală și la termen a tuturor obligațiilor asumate de acesta/aceștia conform ofertei prezentate și contractului de achiziție publică ce urmează a fi încheiat între ofertant și autoritatea contractantă.

Acordarea susținerii financiare nu implică alte costuri pentru achizitor, cu excepția celor care au fost incluse în propunerea financiară.

În acest sens, ne obligăm în mod ferm, necondiționat și irevocabil, să punem la dispoziția (denumirea ofertantului/candidatului/grupului de operatori economici) suma de (valoarea totală/parțială din propunerea financiară), necesară pentru îndeplinirea integrală, reglementară și la termen a contractului de achiziție publică.

Noi, (denumirea terțului susținător financiar), declarăm că înțelegem să răspundem față de autoritatea contractantă pentru neexecutarea oricărei obligații asumate de (denumirea ofertant/grupul de operatori economici), în baza contractului de achiziție publică și pentru care (denumirea ofertantului/candidatului/grupului de operatori economici) a primit susținerea financiară conform prezentului angajament, renunțând în acest sens, definitiv și irevocabil, la invocarea beneficiului de diviziune sau discuțiune.

Noi, (denumirea terțului susținător financiar), declarăm că înțelegem să renunțăm definitiv și irevocabil la dreptul de a invoca orice excepție de neexecutare, atât față de autoritatea contractantă, cât și față de (denumirea ofertant/candidat/grupul de ofertanți), care ar putea conduce la neexecutarea, parțială sau totală, sau la executarea cu întârziere sau în mod necorespunzător a obligațiilor asumate de noi prin prezentul angajament.

Noi, (denumirea terțului susținător financiar), declarăm că înțelegem să răspundem pentru prejudiciile cauzate autorității contractante ca urmare a nerespectării obligațiilor prevăzute în angajament.

Prezentul reprezintă angajamentul nostru ferm încheiat în conformitate cu prevederile Legii 100/2016, care dă dreptul autorității contractante de a solicita, în mod legitim, îndeplinirea de către noi a anumitor obligații care decurg din susținerea financiară acordată (denumirea ofertantului/candidatului/grupului de operatori economici).

Data completării.....

Terț susținător, (semnătură autorizată)

DECLARAȚIE
terț susținător economic și financiar

Terț susținător financiar

.....
(denumirea)

Declarație

Subsemnatul, reprezentant împuternicit al (*denumirea terțului susținător economic și financiar*), declar pe propria răspundere, sub sancțiunile aplicabile faptei de fals în acte publice, că datele prezentate în tabelul anexat privind resursele economico-financiare de care dispun și care urmează a fi efectiv puse la dispoziția ofertantului pentru îndeplinirea contractului de achiziție publică.....(*denumirea contractului*) sunt reale.

Declar de asemenea că vom disponibiliza aceste resurse necondiționat, în funcție de necesitățile care vor apărea pe parcursul îndeplinirii contractului de achiziție publică având ca obiect.....(*obiectul contractului*).

LISTA

privind resursele economico-financiare care urmează a fi efectiv puse la dispoziție ofertantului pentru îndeplinirea contractului de achiziție publică

| Nr. crt. | Denumire | Valoare | Forma de constituire |
|----------|----------|---------|----------------------|
| | | | |
| | | | |
| | | | |
| | | | |

Prezenta declarație este anexă la „Angajamentul ferm” privind susținerea noastră economico-financiară oferită
(*denumirea ofertantului/candidatului/grupului de operatori economici*).

Data completării:.....

Terț susținător,

.....

(*semnătură autorizată*)

_____ (denumirea/numele)

**DECLARATIE PRIVIND LISTA PRINCIPALELOR PRESTĂRI DE SERVICII ÎN
ULTIMII 3 ANI**

Subsemnatul/subsemnata, _____ (numele, adresa si datele de identificare ale declarantului), în capacitatea mea de reprezentant împuternicit al _____ (denumirea/numele si sediul/adresa si datele de identificare ale operatorului economic), având calitatea de _____ (se precizează calitatea operatorului economic care completează declarația în raport cu participarea la procedura de atribuire) la procedura de _____ (tipul procedurii) pentru achiziția de _____ (denumirea contractului), cu termen de depunere a ofertelor la data de _____, organizată de _____ (denumirea autorității contractante), declar pe proprie răspundere, sub sancțiunea excluderii din procedură și a sancțiunilor aplicate faptei de fals în acte publice, că datele prezentate mai jos sunt reale.

Subsemnatul declar că informațiile furnizate sunt complete și corecte în fiecare detaliu și înțeleg că autoritatea contractantă are dreptul de a solicita, în scopul verificării și confirmării declarațiilor, situațiilor și documentelor care însoțesc oferta, orice informații suplimentare în scopul verificării datelor din prezenta declarație.

Subsemnatul autorizez prin prezenta orice instituție, societate comercială, bancă, alte persoane juridice să furnizeze informații reprezentanților autorizați ai autorității contractante cu privire la orice aspect tehnic și financiar în legatura cu activitatea noastră.

Prezenta declarație este valabilă până la data de _____ (se precizează data expirării perioadei de valabilitate a ofertei

(Numele și Prenumele persoanei care semnează documentul)....., în calitate de, legal autorizat să semnez oferta pentru și în numele..... (denumirea/numele ofertantului)

Data completării:

Ofertant / Lider de asociație,

..... (numele operatorului economic)

..... (numele persoanei autorizate și semnătura)

Anexa 1 la Formularul 12

| Nr. crt. | Obiectul contractului | Cod CPV | Beneficiar (numele si adresa completă) | Calitatea prestatorului * | Procentul din contract îndeplinit de prestator (%) | Perioada derulării contractului | Scurtă descriere a serviciilor prestate ** |
|-----------------|------------------------------|----------------|---|----------------------------------|---|--|---|
| | | | | | | | |
| | | | | | | | |
| | | | | | | | |
| | | | | | | | |
| | | | | | | | |
| | | | | | | | |
| | | | | | | | |
| | | | | | | | |
| | | | | | | | |
| | | | | | | | |
| | | | | | | | |
| | | | | | | | |

* Calitatea în care ofertantul a participat la realizarea contractului menționat (contractant unic, contractant conducător de asociație, contractant asociat, subcontractant)
** Se vor preciza cantități de deșeuri tratate/eliminate zilnic, nr. locuitori deserviți

.....
(denumirea/numele)

EXPERIENȚA SIMILARĂ

1. Denumirea si obiectul contractului: _____.

Numărul si data contractului: _____.

contract în execuție sau contract finalizat (se va bifa corespunzător)

2. Denumirea/numele beneficiarului/clientului: _____.

Adresa beneficiarului/clientului: _____.

Tara: _____.

3. Calitatea in care a participat la îndeplinirea contractului:

(se bifează opțiunea corespunzătoare)

contractant unic sau contractant conducător (lider de asociație)

contractant asociat

subcontractant

4. Valoarea contractului:

a) inițială (la data semnării contractului): _____

b) finală (la data finalizării contractului): _____

(exprimata în moneda in
care s-a încheiat contractul)

(exprimata în RON)

5. Durata Contractului: luni (conform contract inclusiv acte adiționale etc.)

Data începerii prestării: _____ Dată încetare: _____

5. Daca au fost litigii privind îndeplinirea contractului, natura acestora si modul lor de soluționare:

6. Serviciile prestate în baza contractului, precum si alte aspecte relevante prin care ofertantul/candidatul isi susține experiența similara:

_____.

Data completării:

Operator economic,

.....
(numele reprezentantului legal, in clar)

.....
(semnatura autorizată)

*) Se completează fișe distincte pentru fiecare contract, care vor fi confirmate, la cererea comisiei de evaluare, prin prezentarea documentelor doveditoare.

Terț susținător al capacității tehnice și/sau profesionale

.....
(denumirea)

ANGAJAMENT FERM
privind susținerea tehnică și profesională
a ofertantului _____

Către,

Adresa:

Cu privire la procedura pentru atribuirea contractului (*se va completa cu denumirea obiectivului*), noi (*denumirea terțului susținător tehnic și profesional*), având sediul înregistrat la (*adresa terțului susținător tehnic și profesional*), ne obligăm, în mod ferm, necondiționat și irevocabil, să punem la dispoziția..... (*denumirea ofertantului/grupului de operatori economici*) toate resursele tehnice și profesionale necesare pentru îndeplinirea integrală și la termen a tuturor obligațiilor asumate de acesta, conform ofertei prezentate și contractului de achiziție publică ce urmează a fi încheiat între ofertant și autoritatea contractantă.

Acordarea susținerii tehnice și profesionale nu implică alte costuri pentru achizitor, cu excepția celor care au fost incluse în propunerea financiară.

În acest sens, ne obligăm în mod ferm, necondiționat și irevocabil, să punem la dispoziția (*denumirea ofertantului*) resursele tehnice și/sau profesionale de necesare pentru îndeplinirea integrală, reglementară și la termen a contractului de achiziție publică.

Noi, (*denumirea terțului susținător tehnic și profesional*), declarăm că înțelegem să răspundem, în mod necondiționat, față de autoritatea contractantă pentru neexecutarea oricărei obligații asumate de (*denumirea ofertant*), în baza contractului de achiziție publică, și pentru care (*denumirea operatorul*) a primit susținerea tehnică și profesională conform prezentului angajament, renunțând în acest sens, definitiv și irevocabil, la invocarea beneficiului de diviziune sau discuțiune.

Noi, (*denumirea terțului susținător tehnic și profesional*), declarăm ca înțelegem să renunțăm definitiv și irevocabil la dreptul de a invoca orice excepție de neexecutare, atât față de autoritatea contractantă, cât și față de (*denumirea ofertant*), care ar putea conduce la neexecutarea, parțială sau totală, sau la executarea cu întârziere sau în mod necorespunzător a obligațiilor asumate de noi prin prezentul angajament.

Noi, (*denumirea terțului susținător tehnic și profesional*), declarăm că înțelegem să răspundem pentru prejudiciile cauzate autorității contractante ca urmare a nerespectării obligațiilor prevăzute în angajament.

Prezentul reprezintă angajamentul nostru ferm încheiat în conformitate cu prevederile Legii 100/2016, care dă dreptul autorității contractante de a solicita, în mod legitim, îndeplinirea de către noi a anumitor obligații care decurg din susținerea tehnică și profesională acordată (*denumirea ofertantului*).

Data

Terț susținător,
(semnătura autorizată și stampila)

Terț susținător experiență similară

.....
(denumirea)

Declarație

Subsemnatul, reprezentant împuternicit al (*denumirea terțului susținător*), declar pe propria răspundere, sub sancțiunile aplicabile faptei de fals în acte publice, că datele prezentate în tabelul anexat privind experiența similară,pentru îndeplinirea contractului de achiziție publică.....(*denumirea contractului*) sunt reale.

LISTA - PRINCIPALELOR PRESTARI DE SERVICII ÎN ULTIMII 3 ANI

| Nr. crt. | Obiect contract | CPV | Denumirea/numele beneficiarului/ clientului Adresa | Calitatea prestatorului*) | Prețul total al contractului | Procent îndeplinit de prestator (%) | Perioada **) |
|----------|-----------------|-----|--|---------------------------|------------------------------|-------------------------------------|--------------|
| | 1 | 2 | 3 | 4 | 5 | 6 | 8 |
| | | | | | | | |

Subsemnatul declar că informațiile furnizate sunt complete și corecte în fiecare detaliu și înțeleg că autoritatea contractantă are dreptul de a solicita, în scopul verificării și confirmării declarațiilor, situațiilor și documentelor care însoțesc oferta, orice informații suplimentare în scopul verificării datelor din prezenta declarație.

Prezenta declarație este anexă la „Angajamentul ferm” privind susținerea noastră tehnică și profesională oferită(*denumireaofertantului/candidatului /grupului de operatori economici*).

Data completării,
.....

Terț susținător,
.....
(*semnătură autorizată*)

*) *Se precizează calitatea în care a participat la îndeplinirea contractului, care poate fi de: contractant unic sau contractant conducător (lider de asociație); contractant asociat; subcontractant.*

**) *Se va preciza perioada în care au fost prestate serviciile.*

DECLARAȚIE

*privind efectivele medii anuale ale personalului angajat și ale cadrelor de conducere,
din ultimii 3 ani*

Subsemnatul, reprezentant împuternicit al _____, declar pe propria răspundere, sub sancțiunile aplicate faptei de fals în acte publice, că datele prezentate în tabelul de mai jos sunt reale.

Subsemnatul declar că informațiile furnizate sunt complete și corecte în fiecare detaliu și înțeleg că autoritatea contractantă are dreptul de a solicita, în scopul verificării și confirmării declarațiilor, situațiilor și documentelor care însoțesc oferta, orice informații suplimentare în scopul verificării datelor din prezenta declarație.

Subsemnatul autorizez prin prezenta orice instituție, societate comercială, bancă, alte persoane juridice să furnizeze informații reprezentanților autorizați ai **Consiliului Județean Olt** cu privire la orice aspect tehnic și financiar în legătură cu activitatea noastră.

Prezenta declarație este valabilă până la data de _____ (se precizează data expirării perioadei de valabilitate a ofertei)

| Indicator | Anul 1 | Anul 2 | Anul 3 |
|--------------------------------|---------------|---------------|---------------|
| Personal angajat | | | |
| Din care personal de conducere | | | |

Data

Ofertant / Lider de asociație,

.....(numele operatorului economic)

..... (numele persoanei autorizate și semnătura)

PERSONALUL CHEIE PROPUS

| Poziție/Nume | Naționalitate | Educație | Experiența profesională generală | Experiența specifică |
|---------------------------------------|---------------|----------|----------------------------------|----------------------|
| Director / Manager | | | | |
| Sef depozit/stație de epurare levigat | | | | |
| Sef stație de sortare | | | | |

Data:

Ofertant / Lider de asociație,

.....(numele operatorului economic)

..... (numele persoanei autorizate și semnătura)

*Nota: pentru fiecare persoana propusa ca si personal cheie se va atașa un CV in format Europass (<http://europass.cedefop.europa.eu/europass/home/hornav/Downloads/EuropassCV/CVTemplate.csp>), si anexele aferente acestuia. De asemenea, pentru fiecare persoana propusa ca si personal cheie se va atașa o declaratie de disponibilitate, conform modelului din Volumul IV Formulare
Din CV trebuie să rezulte calificările, experiența specifică și generală solicitată*

Declarație de disponibilitate**Titlu proiect:**

Subsemnatul declar ca sunt de acord sa particip la procedura organizata pentru atribuirea contractului de _____, nr. SEAP pentru **Consiliul Judetean Olt**

De asemenea, în cazul în care oferta companiei va fi desemnată câștigătoare, declar că sunt capabil și disponibil să lucrez pe poziția pentru care mi-a fost inclus CV-ul în ofertă în perioada:

| De la | Pana la |
|--------------|----------------|
| | |

Confirm faptul că nu sunt angajat în alt proiect pe o poziție care să-mi solicite serviciile în perioada mai sus menționată.

În cazul în care această ofertă va fi desemnată câștigătoare, sunt perfect conștient de faptul că indisponibilitatea mea în perioada mai sus menționată, cauzată de alte motive decât boala sau forța majoră, pot conduce la excluderea mea din acest contract.

Nume

Semnatura

Data

DECLARAȚIE
privind informații despre subcontractanți

Subsemnatul, reprezentant împuternicit al _____
(denumirea/numele și sediul/adresa candidatului/ofertantului) declar pe propria răspundere, sub sancțiunile aplicate faptei de fals în acte publice, că datele prezentate în tabelul anexat sunt reale.

Subsemnatul declar că informațiile furnizate sunt complete și corecte în fiecare detaliu și înțeleg că autoritatea contractantă are dreptul de a solicita, în scopul verificării și confirmării declarațiilor, situațiilor și documentelor care însoțesc oferta, orice informații suplimentare în scopul verificării datelor din prezenta declarație.

Subsemnatul autorizez prin prezenta orice instituție, societate comercială, bancă, alte persoane juridice să furnizeze informații reprezentanților autorizați ai **Consiliului Județean Olt** cu privire la orice aspect tehnic și financiar în legătură cu activitatea noastră.

Prezenta declarație este valabilă până la data de _____ (se precizează data expirării perioadei de valabilitate a ofertei)

| Denumire subcontractant și datele de identificare | Partea/ părțile din contract care urmează a fi subcontractate | Acord subcontractor cu specimen de semnatura |
|--|--|---|
| 1. | | |
| 2. | | |
| 3. | | |
| 4. | | |

Data

Ofertant / Lider de asociație,
.....(numele operatorului economic)
..... (numele persoanei autorizate și semnătura)

ACORD DE SUBCONTRACTARE

nr...../.....

1. Părți contractante:

Acest acord este încheiat între:

S.C. cu sediul în, reprezentata prin, (adresa, tel., fax)

Director General și..... Director Economic, denumită în cele ce urmează contractant general

și

S.C. cu sediul în

(adresa, tel., fax)

reprezentată prin Director General și Director Economic, denumită în cele ce urmează subcontractant.

2. Obiectul acordului:**Art.1.** ce fac obiectul prezentului acord sunt..... de:
(lucrări, produse, servicii)

-
-

Art.2. Valoarea este conform ofertei prezentate de subcontractant.
(lucrări, produse, servicii)**Art.3.** Contractantul general va plăti subcontractantului următoarele sume:

- lunar, în termen de(zile) de la primirea de către contractantul generala facturii întocmite de subcontractant, contravaloarea executate

(lucrări, produse, servicii)

în perioada respectivă.

- plata se va face în limita asigurării finanțării
(lucrărilor, produselor, serviciilor)

..... de către beneficiarul

(lucrărilor, produselor, serviciilor)

(denumire autoritate

contractantă)

Art.4. Durata de execuție a este în conformitate cu

(lucrărilor, produselor, serviciilor)

contractul, eșalonată conform graficului anexa la contract.

Art.5. Durata garanției de bună execuție este de luni și începe de la data semnării procesului verbal încheiat la terminarea

(lucrărilor, produselor, serviciilor)

Art.6. Contractantul general va preda subantreprenorului documentația completă verificată cu dispozițiile legale.

3. Alte dispoziții:

Art.7. Pentru nerespectarea termenului de finalizare a

(lucrărilor, produselor, serviciilor)

și neîncadrarea din vina subcontractantului, în durata de execuție angajată de contractantul general în fața beneficiarului, subcontractantul va plăti penalități de% pe zi întârziere din valoarea _____ nerealizată la termen.

(lucrărilor, produselor, serviciilor)

Pentru nerespectarea termenelor de plată prevăzute la art.3. , contractantul general va plăti penalități de% pe zi întârziere la suma datorată.

Art.8. Subcontractantul se angajează față de contractant cu aceleași obligații și responsabilități pe care contractantul le are față de investitor conform contractului..... *(denumire contract)*

Art.9. Neînțelegerile dintre părți se vor rezolva pe cale amiabilă. Dacă acest lucru nu este posibil, litigiile se vor soluționa pe cale legală.

Prezentul acord s-a încheiat în două exemplare, câte un exemplar pentru fiecare parte.

.....

.....

.....

*(denumirea/numele)***DECLARAȚIE**

privind respectarea obligațiilor relevante din domeniile mediului,
social și al relațiilor de muncă

Subsemnatul/subsemnata, _____ (numele, adresa și datele de identificare ale declarantului), în capacitatea mea de reprezentant împuternicit al _____ (*denumirea/numele și sediul/adresa și datele de identificare ale operatorului economic*), având calitatea de _____ (*se precizează calitatea operatorului economic care completează declarația în raport cu participarea la procedura de atribuire*) la procedura de _____ (*tipul procedurii*) pentru achiziția de _____ (*denumirea contractului*), cu termen de depunere a ofertelor la data de _____, organizată de _____ (*denumirea autorității contractante*),

Declar pe propria răspundere, sub sancțiunile aplicate faptei de fals și uz de fals în declarații, că la elaborarea ofertei s-a ținut cont de obligațiile relevante din domeniile mediului, social și al relațiilor de muncă și acestea vor fi respectate pe toată durata de îndeplinire a contractului de servicii, în conformitate cu prevederile art. 38 din Legea nr. 100/2016 privind concesiunile de lucrări și concesiunile de servicii.

Data completării(*ziua, luna anul*)

Ofertant / Lider de asociație,

.....(*numele operatorului economic*)

..... (*numele persoanei autorizate și semnătura*)

(denumirea/numele)

FORMULAR DE OFERTĂ

Către

.....

(denumirea autorității contractante și adresa completă)

FORMULAR DE OFERTĂ

1. Examinând documentația de atribuire, subsemnații, reprezentanți ai ofertantului..... (denumirea/ numele ofertantului), ne oferim ca, în conformitate cu prevederile și cerințele cuprinse în documentația sus menționată, să prestăm serviciile aferente „Contractul de delegare a gestiunii activității de operare a centrului de management integrat al deșeurilor Bălteni și a stațiilor de transfer, județul Olt”, pentru urmatorul tarif:

| <i>Denumire activitate</i> | <i>Unitate de măsură</i> | <i>Tarif ofertat fără TVA (lei) (cifre și litere)</i> | <i>TVA (lei) (cifre și litere)</i> | <i>Tarif ofertat inclusiv TVA (lei) (cifre și litere)</i> |
|--|--------------------------|---|------------------------------------|---|
| <i>Tarif depozitare</i> | <i>lei/tonă</i> | | | |
| <i>Tarif sortare</i> | <i>lei/tonă</i> | | | |
| <i>Tarif transfer</i> | <i>lei/tonă</i> | | | |
| <i>Tarif monitorizare post-închidere depozite de deșeuri închise</i> | <i>lei/an</i> | | | |

2. Ne angajăm ca, în cazul în care oferta noastră este stabilită câștigătoare, să prestăm serviciile în condițiile și la nivelul de performanță prevăzute în Documentele Contractuale semnate cu Autoritatea Contractantă.

3. Ne angajăm să menținem această ofertă valabilă pentru o durată de zile, (durata în litere și cifre), respectiv până la data de (ziua/ luna/ anul), și ea va rămâne obligatorie pentru noi și poate fi acceptată oricând înainte de expirarea perioadei de valabilitate.

4. Până la încheierea și semnarea contractului de delegare, această ofertă, împreună cu comunicarea transmisă de dumneavoastră, prin care oferta noastră este stabilită câștigătoare, vor constitui un contract angajant între noi.

5. Am înțeles și consimțim ca, în cazul în care oferta noastră este stabilită ca fiind câștigătoare, să constituim garanția de bună execuție în conformitate cu prevederile din documentația de atribuire.

6. Înțelegem ca orice nerespectare a documentației de licitație prin oferta depusă, dacă aduce prejudicii Consiliului Județean Olt sau membrilor ADI Olt - Eco sau distorsionează concurența, va genera respingerea ofertei depuse.

7. Înțelegem că nu sunteți obligați să acceptați oferta cu prețul cel scăzut sau orice altă ofertă pe care o puteți primi.

Data/...../....., (semnătura), în calitate de
, legal autorizat să semnez oferta pentru și în numele
 (denumirea/ numele operatorului economic)

ANEXA la Formularul de ofertă

| Fisa de fundamentare a tarifului pentru...*) | | | |
|---|--|--------------------------|--------------------------|
| Nr. crt. | Elemente de cost | Cost total anual (lei)** | Cost unitar(lei/tonă)*** |
| 1 | CHELTUIELI MATERIALE, din care | | |
| 1.1 | Combustibil, carburanți și lubrifianți | | |
| 1.2 | Energie electrică | | |
| 1.3 | Alimentarea cu apa si epurarea apei uzate | | |
| 1.4 | Costuri cu eliminarea concentratului (dupa caz) | | |
| 1.5 | Piese de schimb, utilaje | | |
| 1.6 | Materii prime si materiale consumabile | | |
| 1.7 | Echipamente de lucru si protectia muncii | | |
| 1.8 | Intretinerea utilajelor si autovehiculelor si reparatii | | |
| 1.9 | Amortizarea utilajelor și mijloacelor de transport | | |
| 1.10 | Redevență | 3,932,110 | |
| 1.11 | Cheltuieli cu protectia mediului | | |
| 1.12 | Alte servicii executate de terți | | |
| 1.13 | Alte cheltuieli materiale | | |
| 2 | Cheltuieli cu munca vie | | |
| 2.1 | Salarii | | |
| 2.2 | CAS | | |
| 2.3 | Fond șomaj | | |
| 2.4 | CASS | | |
| 2.5 | Fond accidente și boli profesionale | | |
| 2.6 | Cotă de contribuții pentru concedii și indemnizații | | |
| 2.7 | Fond garantare creanțe salariale | | |
| 2.8 | Alte cheltuieli cu munca vie (inclusiv tichete de masă) | | |
| 3 | Cheltuieli cu taxe, licențe, acreditari/certificari si autorizari | | |
| 4 | Cheltuieli cu închirierea utilajelor | | |
| 5 | Alte cheltuieli | | |
| | | | |
| A | CHELTUIELI DE EXPLOATARE (1+2+3+4+5) | | |
| B | CHELTUIELI FINANCIARE | | |
| I | CHELTUIELI TOTALE (A+B) | | |
| II | PROFIT | | |
| III | Venituri din vânzarea reciclabilelor | | |
| IV | VENITURI OBȚINUTE DIN ACTIVITATEA DE | | |

| | | | |
|-------------|----------------------------------|--|--|
| | SALUBRIZARE (I+II-III) | | |
| V | CANTITATE PROGRAMATĂ | | |
| VI | TARIF EXCLUSIV TVA (IV:V) | | |
| VII | TVA | | |
| VIII | TARIF INCLUSIV TVA | | |

*) se va prezenta fișa de fundamentare pentru fiecare activitate în parte

**) costurile totale anuale și costurile unitare vor fi calculate ca și costuri pentru primul an de activitate

NOTĂ:

Structura pe elemente de cheltuieli din fișa de fundamentare este orientativă și va fi adaptată corespunzător, pentru activitatea specifică prezentului contract, luându-se în calcul numai acele cheltuieli aferente activității respective. Pentru fiecare element de cost/venit va fi prezentat în detaliu modul de calcul, însoțit de documente justificative, dacă este cazul (ex: pentru achiziția de autogunoiere care să îndeplinească cerințele din documentație se vor atașa contracte/antecontracte de vânzare – cumpărare, leasing, închiriere, cărți identitate sau orice alte documente relevante, după caz, care să ateste accesul real al operatorilor la respectivele bunuri etc). Autoritatea contractantă va putea solicita orice detalieri ale costurilor, atât din partea ofertanților cât și din partea furnizorilor indicați de aceștia, atât în cursul evaluării ofertelor, cât și în cursul executării contractului.

Costurile de realizare a investițiilor propuse de Delegat se includ în tariful ofertat pentru prestarea activității respective.

Odată cu Fișa de fundamentare pentru stabilirea tarifelor la activitățile specifice serviciului de salubritate, operatorul va prezenta „Memoriu tehnico-economic” justificativ. În cazul în care operatorul desfășoară și alte activități, cota de cheltuieli indirecte, precum și cota din cheltuielile generale ale societății se vor repartiza pe fiecare element de cheltuieli, proporțional cu ponderea acestui element în total cheltuieli. Aceste cheltuieli vor fi evidențiate în anexe separate. Pentru aceste cheltuieli se precizează cheia de repartizare a acestora pe fiecare activitate. Pentru cheltuielile cu reparațiile care depășesc 10% din cheltuielile materiale se va prezenta fișa de fundamentare a acestora.

Pentru cheltuielile cu munca vie se va prezenta o fișă de fundamentare a nivelurilor cuprinse în tarifele propuse, care să cuprindă totalitatea cheltuielilor cu munca vie - salarii directe, indirecte, sporuri etc., pe categorii de personal, în concordanță cu organigrama aprobată.

La calculul tarifelor ofertate, operatorii economici vor ține cont de informațiile prezentate în FDA.

În cadrul memoriului ofertanții trebuie să prezinte și tarifele totale care vor fi platite de populație, din mediul urban, respectiv rural în limitele maxime menționate anterior, respectiv tarifele per tonă deșeu pentru agenții economici.

La veniturile obținute din valorificarea reciclabililor se vor include veniturile aferente vânzării reciclabililor către reciclatori, fără cele aferente obținute de la organizațiile de preluare a responsabilităților. Pentru justificarea acestor venituri se vor depune documente justificative cum ar fi, printre altele, contracte, antecontracte, facturi. În primă fază veniturile vor fi incluse în tariful aferent activității de sortare. În măsura în care există un excedent și după această operațiune, vor fi incluse în activitatea de depozitare.

Redevența va fi inclusă în fișa de fundamentare a activității de depozitare.

În cazul în care activitățile prezentate în oferta tehnică nu se regăsesc în Fișa de Fundamentare a tarifelor sau depășește nivelurile maxime din Fisa de date la cap. VI.3, oferta va fi considerată neconformă.

Data completării
economic,

Operator

(semnătura autorizată)

Consiliul Județean OLT

ROMÂNIA

DOCUMENTAȚIE DE ATRIBUIRE

pentru contractul

**„DELEGAREA GESTIUNII PRIN CONCESIUNE A ACTIVITĂȚII DE
OPERARE A CENTRULUI DE MANAGEMENT INTEGRAT AL
DEȘEURILOR BĂLTENI ȘI A STAȚIILOR DE TRANSFER ȘI
MONITORIZAREA DEPOZITELOR NECONFORME ÎNCHISE DIN JUDEȚUL OLT”**

SECȚIUNEA IV

CONTRACTUL DE

**„DELEGARE PRIN CONCESIUNE A GESTIUNII
ACTIVITĂȚII DE OPERARE A CENTRULUI DE
MANAGEMENT INTEGRAT AL DEȘEURILOR
BĂLTENI ȘI A STAȚIILOR DE TRANSFER ȘI
MONITORIZAREA DEPOZITELOR NECONFORME
ÎNCHISE DIN JUDEȚUL OLT, JUDEȚUL OLT”**

CUPRINS

| | |
|--|-----------|
| CAPITOLUL I. DEFINIȚII ȘI INTERPRETARE | 4 |
| ARTICOLUL 1 – DEFINIȚII ȘI INTERPRETARE..... | 4 |
| CAPITOLUL II. OBIECTUL, DURATA ȘI DOCUMENTELE CONTRACTULUI..... | 10 |
| ARTICOLUL 2 – OBIECTUL CONTRACTULUI | 10 |
| ARTICOLUL 3 – DURATA CONTRACTULUI, PERIOADA DE MOBILIZARE ȘI DATA DE ÎNCEPERE..... | 11 |
| ARTICOLUL 4 – CONTRACTUL ȘI DOCUMENTELE CONTRACTUALE..... | 12 |
| CAPITOLUL III. DREPTURILE ȘI OBLIGAȚIILE PĂRȚILOR | 12 |
| ARTICOLUL 5 – DREPTURILE DELEGATARULUI | 12 |
| ARTICOLUL 6 – DREPTURILE DELEGATULUI..... | 13 |
| ARTICOLUL 7 – OBLIGAȚIILE DELEGATARULUI..... | 14 |
| ARTICOLUL 8 – OBLIGAȚIILE DELEGATULUI | 15 |
| ARTICOLUL 9 – OBLIGAȚIILE DE INVESTIȚII ALE DELEGATULUI | 17 |
| CAPITOLUL IV. EXECUTAREA CONTRACTULUI..... | 17 |
| ARTICOLUL 10 –TARIFUL | 17 |
| ARTICOLUL 11 – REDEVENȚA | 18 |
| ARTICOLUL 12 – INDICATORII DE PERFORMANȚĂ | 19 |
| ARTICOLUL 13 – MONITORIZAREA CONTRACTULUI..... | 20 |
| ARTICOLUL 14 – FLUXUL DEȘEURILOR ȘI RELAȚIA CU OPERATORII DE SALUBRIZARE/GENERATORII..... | 22 |
| ARTICOLUL 15 – PROCEDURILE DE ACCEPTARE A DEȘEURILOR | 22 |
| ARTICOLUL 16 – PRESTAREA SERVICIULUI, GRAFICUL DE OPERARE ȘI ÎNTREȚINEREA BUNURILOR | 23 |
| ARTICOLUL 17 – BUNURILE UTILIZATE ÎN DERULAREA CONTRACTULUI..... | 24 |
| ARTICOLUL 18 – FONDUL PENTRU ÎNCHIDEREA ȘI URMĂRIREA POST-ÎNCHIDERE A DEPOZITULUI | 26 |
| ARTICOLUL 19 – MĂSURILE DE SĂNĂTATE ȘI SECURITATE | 27 |
| ARTICOLUL 20 – ASPECTE DE PROTECȚIA MEDIULUI, ÎMPĂRȚIREA RESPONSABILITĂȚILOR DE MEDIU ÎNTRE PĂRȚI..... | 27 |
| ARTICOLUL 21 – GARANȚIA DE BUNĂ EXECUȚIE | 28 |
| ARTICOLUL 22 – ASIGURĂRI | 29 |
| ARTICOLUL 23 – REGISTRE, EVIDENȚE CONTABILE ȘI AUDIT | 30 |
| ARTICOLUL 24 – CLAUZA DE PREVENIRE A CORUPȚIEI..... | 30 |
| ARTICOLUL 25 – SUB-DELEGAREA ȘI TRANSFER | 31 |
| ARTICOLUL 26 – CONTRACTELE ÎNCHEIATE DE DELEGAT | 31 |

| | |
|--|-----------|
| CAPITOLUL V. RĂSPUNDEREA CONTRACTUALĂ..... | 32 |
| ARTICOLUL 27 – RĂSPUNDEREA CONTRACTUALĂ | 32 |
| ARTICOLUL 28 – RĂSPUNDEREA, PENALITĂȚI ȘI DESPĂGUBIRI IN SARCINA DELEGATULUI..... | 32 |
| ARTICOLUL 29 – RĂSPUNDEREA DELEGATARULUI..... | 33 |
| ARTICOLUL 30 – EXONERAREA DE RĂSPUNDERE A DELEGATULUI..... | 34 |
| ARTICOLUL 31 – ÎNTINDEREA DESPĂGUBIRILOR..... | 34 |
| ARTICOLUL 32 – RECUPERAREA DEBITELOR | 35 |
| CAPITOLUL VI. EVENIMENTE NEPREVĂZUTE | 35 |
| ARTICOLUL 33 – FORȚA MAJORĂ..... | 35 |
| ARTICOLUL 34 – MENȚINEREA ECHILIBRULUI CONTRACTUAL..... | 37 |
| CAPITOLUL VII. MODIFICAREA CONTRACTULUI..... | 37 |
| ARTICOLUL 35 – MODIFICAREA CONTRACTULUI PRIN ACORDUL PĂRȚILOR..... | 37 |
| ARTICOLUL 36 – MODIFICAREA UNILATERALĂ A PĂRȚII REGLEMENTARE A CONTRACTULUI DE CĂTRE DELEGATAR | 38 |
| CAPITOLUL VIII. ÎNCETAREA CONTRACTULUI..... | 38 |
| ARTICOLUL 37 – CAUZELE DE ÎNCETARE A CONTRACTULUI..... | 38 |
| ARTICOLUL 38 – REZILIEREA CONTRACTULUI..... | 40 |
| CAPITOLUL IX. ALTE CLAUZE | 42 |
| ARTICOLUL 39 – POLITICA PRIVIND FORȚA DE MUNCĂ | 42 |
| ARTICOLUL 40 – CONFIDENȚIALITATE | 43 |
| ARTICOLUL 41 – PROPRIETATE INTELECTUALĂ ȘI DREPTURI DE AUTOR | 44 |
| ARTICOLUL 42 – TAXE | 44 |
| ARTICOLUL 43 – CHELTUIELI..... | 44 |
| ARTICOLUL 44 – CONFLICTUL DE INTERESE | 45 |
| ARTICOLUL 45 – REPREZENTANȚII PĂRȚILOR | 45 |
| ARTICOLUL 46 – COMUNICĂRI | 46 |
| ARTICOLUL 47 – DREPTURILE TERȚILOR | 46 |
| ARTICOLUL 48 – RENUNȚARE..... | 47 |
| ARTICOLUL 49 – NULITATEA CONTRACTULUI ȘI DIVIZIBILITATEA PREVEDERILOR SALE..... | 47 |
| ARTICOLUL 50 – MENȚINEREA UNOR PREVEDERI DUPĂ DATA ÎNCETĂRII | 47 |
| ARTICOLUL 51 – DECLARAȚII ȘI GARANȚII | 48 |
| ARTICOLUL 52 – LEGEA APLICABILĂ ȘI SOLUȚIONAREA LITIGIILOR..... | 49 |

Județul Olt, prin Consiliul Județean, cu sediul în strada ..., nr. ..., județul .., , cod unic de înregistrare ..., cont ... deschis la ..., reprezentat(ă) de ..., având funcția de președinte al Consiliului Județean în numele și pe seama unităților administrativ-teritoriale membre ale Asociației OLT-ECO: județul, municipiile....., orașele, comunele, aceste unități administrativ-teritoriale având împreună calitatea de delegatar), denumit/ă/e în cele ce urmează „**Delegatar**”, pe de o parte,,

și

Societatea ..., cu sediul în strada ..., nr. ..., județul .., înmatriculată la Oficiul Registrului Comerțului de pe lângă tribunalul ... cu numărul ..., cod unic de înregistrare ..., cont ... deschis la ..., reprezentată de ..., având funcția de director general, în calitate de delegat, denumită în cele ce urmează „**Delegat**”, pe de altă parte,

Denumite în continuare împreună „**Părțile**” și separat „**Partea**”,

AVÂND ÎN VEDERE CĂ:

Procedura de atribuire a contractului de delegare s-a finalizat prin atribuirea contractului către SC

Cele două părți au convenit încheierea prezentului Contract de delegare prin concesiune a gestiunii serviciului de salubritate, respectiv a activității de administrare a depozitului de deșeuri situat în , conform termenilor și condițiilor stipulate în cele ce urmează:

CAPITOLUL I. DEFINIȚII ȘI INTERPRETARE

ARTICOLUL 1 – DEFINIȚII ȘI INTERPRETARE

(1) În sensul prezentului Contract, termenii și expresiile scrise cu majusculă vor avea, cu excepția situației în care contextul reclamă altfel, sensul stabilit în prezentul Articol:

“**Afiliat**” - înseamnă cu privire la orice persoană, oricare altă persoană (juridică) care controlează direct sau indirect prima persoană, care este sub controlul primei persoane sau care este controlată împreună cu prima persoană de către un terț; în sensul prezentului Contract termenul „control” cu referire la orice persoană înseamnă deținerea, direct sau indirect, a oricăreia dintre următoarele: (i) cel puțin jumătate din capitalul social sau activele afacerii sau (ii) cel puțin jumătate din drepturile de vot în adunările acționarilor/asociaților sau (iii) dreptul de a numi cel puțin jumătate dintre membrii consiliului de administrație sau organelor statutare care reprezintă o asemenea persoană (juridică);

“**An Contractual**” - înseamnă o perioadă de timp începând la Data Începerii Contractului și terminându-se la aceeași dată a anilor următori, până la data încetării duratei prezentului Contract;

„**Aria Delegării**” - înseamnă raza teritorială a unităților administrative care formează împreună Delegatarul.

„Asociația” sau „ADI” - înseamnă Asociația de Dezvoltare Intercomunitară “ECO_OLT” înregistrată în Registrul asociațiilor și fundațiilor de pe lângă judecătoria Slatina cu numărul 6 din 15.04.2009

„Autoritatea Competentă” - înseamnă orice instanță judecătorească competentă și orice autoritate locală, națională sau organizație internațională, inspectorat, agenție, ministru, minister, persoană oficială sau funcționar public din cadrul Guvernului României, instituție publică, inclusiv, dar nelimitându-se la, Autoritatea de Reglementare;

„Autoritatea de Reglementare” - înseamnă Autoritatea Națională de Reglementare pentru Serviciile Publice de Gospodărie Comunală (ANRSC) sau orice altă instituție similară care poate fi autorizată și împuternicită conform Legii în vigoare la un moment dat să monitorizeze și să reglementeze regimul tarifelor și/sau al Serviciului;

„Autorizații” - înseamnă toate autorizațiile, licențele, permisele, certificatele, avizele, aprobările etc., emise de Autoritatea de Reglementarea sau altă Autoritate Competentă, în scopul furnizării/prestării și gestiunii Serviciului;

„Bio-deșeuri” - înseamnă deșeuri biodegradabile provenite din grădini și parcuri, deșeurile alimentare sau cele provenite din bucătăriile gospodăriilor private, restaurantelor, firmelor de catering ori din magazine de vânzare cu amănuntul, compatibile cu deșeurile provenite din unitățile de prelucrare a produselor alimentare, care suferă descompuneri anaerobe sau aerobe;

”Bune Practici Comerciale” - înseamnă toate acțiunile, faptele, metodele și practicile relevante aplicabile în general în vederea gestionării Deșeurilor care, la un anumit moment dat, în termeni rezonabili și în condițiile legii, pot asigura rezultatul dorit pentru gestiunea Serviciului. Pentru scopul Serviciului care face obiectul prezentului Contract, Bunele Practici Comerciale includ:

(A) disponibilitatea necesarului de echipamente, utilaje, vehicule, materiale, instalații și stații, resurse adecvate, inclusiv a utilităților necesare astfel încât aceste elemente ante-menționate să funcționeze la capacitate maximă atât în condiții normale de operare, cât și în condiții excepționale de operare ce pot fi prevăzute în limite rezonabile;

(B) suficient personal de exploatare cu experiență și instruire adecvate în operarea corectă și eficientă a elementelor menționate la litera (A) de mai sus, ținând cont de specificațiile și normele de fabricație; totodată, acest personal trebuie să fie capabil să lucreze și în condiții neobișnuite ce pot fi prevăzute în limite rezonabile;

(C) operațiile de întreținere și reparații preventive ori de rutină, executate într-un mod care asigură exploatarea și operarea în siguranță și pe termen lung, ținând cont de recomandările fabricantului; de asemenea, operațiunile de întreținere și reparații ante-menționate vor fi executate de personal instruit și cu experiență, care deține know-how-ul, tehnica, uneltele și echipamentele adecvate;

(D) verificări și controale inopinate și adecvate pentru a asigura funcționarea la parametri optimi a echipamentelor și utilajelor folosite în gestiunea Serviciului conform, atât în condiții normale, cât și în condiții neobișnuite (ce pot fi prevăzute în limite rezonabile); și

(E) operarea echipamentelor și utilajelor folosite în gestiunea Serviciului în condiții de siguranță deplină pentru personalul manevrant, alți angajați, populație, mediul înconjurător, precum și pentru alte instalații conexe;

”Bunuri de Preluare” - înseamnă acele bunuri care la Data Încetării Contractului pot reveni Delegatarului, în măsura în care acesta din urmă își manifesta intenția de a prelua bunurile respective în schimbul plății unei compensații, în condițiile Legii și ale prezentului Contract;

”Bunuri de Retur” - înseamnă acele bunuri care, la Data Încetării Contractului, revin sau intră în proprietatea Delegatarului, de plin drept, în principiu gratuit (cu excepția cazurilor prevăzute de prezentul Contract), în bună stare, exploatabile și libere de orice sarcini, ipotecă, gajuri sau garanții ori obligații similare;

”Bunuri Proprii” - înseamnă acele bunuri care aparțin Delegatului și care rămân în proprietatea sa după Data Încetării Contractului;

”Colectarea Separată” - înseamnă colectarea în cadrul căreia un flux de deșeură este păstrat separat în funcție de tipul și natura deșeurilor, cu scopul de a facilita tratarea specifică a acestora.

”Contract” - înseamnă prezentul Contract de delegare a gestiunii Serviciului, împreună cu toate Anexele sale, așa cum pot fi modificate acestea sau Contractul la un moment dat cu acordul Părților prin acte adiționale;

”Data de Începere (a Contractului)” - înseamnă data emiterii ordinului de începere a serviciilor, după semnarea de către Părți a procesului verbal de predare-primire (care va deveni Anexa nr. 5 la prezentul Contract) a bunurilor puse la dispoziție prin concesiune de Delegatar Delegatului, care fac parte din infrastructura aferentă Serviciului, și îndeplinirea cerințelor prevăzute la Articolul 3 (“Durata Contractului, Perioada de Mobilizare și Data de Începere”) din prezentul Contract pentru Perioada de Mobilizare;

”Data Intrării în Vigoare” - înseamnă Data Semnării Contractului,

”Data Încetării (Contractului)” - înseamnă data la care Contractul își încetează efectele între Părți, fără a aduce atingere excepțiilor stipulate la Articolul 50 (“Menținerea unor prevederi după Data Încetării”) din prezentul Contract;

”Data Semnării (Contractului)” - înseamnă data când Contractul a fost semnat de către reprezentanții Delegatului și ai Delegatarului/ ADI în numele și pe seama Delegatarului sau de către ultimul dintre aceștia în cazul în care Contractul nu este semnat în aceeași zi de ambele Părți ;

”Daună” - înseamnă orice prejudiciu, direct sau indirect, constând în pierderea efectivă suferită de creditorul obligației nedeplinite de cealaltă Parte și beneficiul de care acesta este lipsit, la stabilirea prejudiciului ținându-se cont și de cheltuielile pe care Partea prejudiciată le-a realizat pentru limitarea sau evitarea prejudiciului și orice alte costuri și cheltuieli de orice natură și tip, angajate în vederea restabilirii situației care ar fi trebuit să existe în lipsa respectivului prejudiciu;

”Delegat” - înseamnă societatea, căreia i-a fost atribuit prezentul Contract;

”Delegatar” - următoarele unități administrativ-teritoriale municipiile Slatina și Caracal, orașele Balș, Corabia, Piatra-Olt, Drăgănești-Olt, Scornicești, Potcoava, Baldovinești, Băbiciu, Bălteni, Bărăști, Bârza, Bobicești, Brastavățu, Brâncoveni, Brebeni, Bucinișu, Căluș, Cârlogani, Cezieni, Cilieni, Colonești, Corbu, Coteana, Crâmpoia, Cungrea, Curtișoara, Dăneasa, Deveselu, Dobrețu, Dobrosloveni, Dobroteasa, Dobrun, Drăghiceni, Făgețelu, Fălcoiu, Fărcașele, Găneasa, Găvănești, Gârcov, Ghimpețeni, Giuvărăști, Gostavățu, Grădinari, Grădinile, Grojdibodu, Gura

Padinii, Ianca, Iancu Jianu, Icoana, Ipotești, Izbiceni, Izvoarele, Leleasca, Mărunței, Mihăești, Milcov, Morunglav, Movileni, Nicolae Titulescu, Obârșia, Oboga, Opopelu, Optași-Măgura, Orlea, Osica de Jos, Osica de Sus, Pârșcoveni, Perieți, Pleșoiu, Poboru, Priseaca, Radomirești, Redea, Rotunda, Rusănești, Sâmburești, Sârbii-Măgura, Scărișoara, Schitu, Seaca, Slătioara, Spineni, Sprâncenata, Stoenesti, Stoicănești, Strejești, Studina, Șerbănești, Șopârlița, Ștefan cel Mare, Tătulești, Teslui, Tia Mare, Topana, Traian, Tufeni, Urzica, Valea Mare, Vădastra, Vădăstrița, Văleni, Vâlcele, Verguleasa, Vișina, Vișina Nouă, Vitomirești, Vlădila, Voineasa, Vulpeni, Vulturești și județul Olt, membre ale ADI care a atribuit prezentul Contract prin intermediul ADI;

„**Depozit**” - înseamnă rampa pentru depozitarea Deșeurilor, la suprafață sau subteran, pentru scopul prezentului contract acesta referindu-se la depozitul conform județean/regional situat la Bălteni.

“**Deșeu(uri)**” - înseamnă orice substanță sau obiect pe care deținătorul îl aruncă ori are intenția sau obligația să îl arunce;

“**Deșuri din ambalaje**” - înseamnă Deșeurile care au fost inițial utilizate ca ambalaje (orice material care este utilizat pentru a împacheta, proteja, înmâna, preda și prezenta bunuri), orice ambalaje sau materiale de ambalare care satisfac cerințele definiției de deșeu, exclusiv deșuri de producție. Deșeurile din ambalaje pot rezulta dintr-o gamă largă de surse incluzând supermarketuri, magazine de desfacere, industrii producătoare, gospodării, spitale, hoteluri, restaurante și companii de transport. Obiecte precum sticle, cutii de plastic, doze de aluminiu, ambalaje de mâncare, paleți de lemn, și bidoane sunt clasificate ca ambalaje.

“**Deșuri Menajere**” - înseamnă Deșeurile provenite de la Utilizatorii Casnici, inclusiv fracțiile colectate separat astfel cum sunt definiți de prezentul Articol;

“**Deșuri Municipale**” - înseamnă Deșuri Menajere și Deșuri Similare, inclusiv fracțiile colectate separat;

“**Deșuri Reciclabile**” - înseamnă deșeurile care prin operațiuni de valorificare pot fi transformate în produse, materiale sau substanțe pentru a-și îndeplini funcția inițială ori pentru alte scopuri. Operațiunile de valorificare care se încadrează în categoria reciclării includ retratarea materialelor organice, dar nu includ valorificarea energetică și conversia în vederea folosirii materialelor drept combustibil sau pentru operațiunile de umplere.

“**Deșuri Similare**”- înseamnă Deșuri care din punctul de vedere al naturii și al compoziției sunt comparabile cu Deșeurile Menajere, exclusiv deșeurile din producție, din agricultură și din activități forestiere;

“**Deșuri Verzi**” - înseamnă Bio-deșeurile compuse din Deșuri provenind din parcuri sau grădini, precum frunze, iarbă, flori, garduri vii, crengi, etc.

“**Documentația de Atribuire**” - înseamnă documentația ce cuprinde toate informațiile legate de obiectul Contractului și de procedura de atribuire a acestuia, inclusiv documentele licitației, conform procedurii aplicabile potrivit Legii;

“**Durata Contractului**” - va avea înțelesul prevăzut la Art. 3 din prezentul Contract;

„**Garanția de Bună Execuție**” - înseamnă garanția de bună execuție a Contractului, constituită legal de Delegat, prin scrisoare de garanție bancară emisă de o bancă comercială română sau

străină având o sucursală deschisă în România sau de o societate de asigurări, executabilă la prima cerere a Delegatarului/ ADI, cuprinzând angajamentul irevocabil și necondiționat al emitentului de a plăti orice sumă de bani solicitată de Delegatar dar în limita valorii Garanției de Bună Execuție, pentru a garanta:

- a) plata oricăror penalități care se pot înregistra în favoarea Delegatarului,
- b) plata Redevenței,
- c) plata oricăror sume către Delegatar sau ADI conform prezentului Contract, inclusiv ca urmare a neîndeplinirii de către Delegat a obligațiilor asumate prin prezentul Contract;

“Generator” - înseamnă orice agent economic, situat în interior Arie Delegării, care generează Deșeuri nepericuloase care sunt acceptate la depozitare la Depozitul administrat de Delegat; în sensul prezentului Contract agenții economici care transportă nămolul provenind de la stațiile de epurare a apelor uzate din Aria Delegării, în vederea predării la Depozit, sunt incluși în această categorie;

“Indicatori de Performanță” - înseamnă Indicatorii Tehnici și Indicatorii Privind Țintele, astfel cum sunt definiți în prezentul Articol;

”Indicatori privind Țintele” - înseamnă cerințele tehnice, cantitative și procentuale legate de țintele care trebuie atinse în gestiunea Serviciului, de îndeplinit de către Delegatar conform Regulamentului Serviciului (Anexa nr. 1 la prezentul Contract);

”Indicatori Tehnici” - înseamnă cerințele și standardele legate de eficiența Serviciului, care trebuie îndeplinite de Delegat, conform Regulamentului Serviciului (Anexa nr. 1 la prezentul Contract);

„Informații Confidențiale” - înseamnă: (i) toate evidențele, rapoartele, conturile și alte documente și informații transmise sau puse la dispoziție (și marcate drept confidențiale) de o Parte celeilalte (sau, în înțelesul prezentului Contract, de sau către ADI) în legătură cu obiectul prezentului Contract (transmise în orice mod și indiferent de suportul pe care sunt stocate), inclusiv toate datele cu caracter personal în sensul Legii privind protecția datelor cu caracter personal; și (ii) informațiile sensibile din punct de vedere comercial care reprezintă acele informații a căror dezvăluire ar prejudicia sau ar putea prejudicia interesele comerciale ale oricărei persoane, secretele comerciale, drepturile de proprietate intelectuală și elementele de know-how ale oricărei Părți și care sunt exceptate de la liberul acces la informații conform Legii;

„Lege” - înseamnă orice norme de drept aplicabile în România incluzând, dar fără a se limita la acestea: tratate, legi, ordonanțe, hotărâri, regulamente, coduri, norme metodologice, ordine, decizii, decrete, directive, principii generale de drept și hotărâri judecătorești obligatorii *erga omnes*, precum și reglementările obligatorii emise la nivelul Uniunii Europene, precum și orice cerință sau recomandare a Autorității de Reglementare, a unei Autorități Competente din România sau la nivelul Uniunii Europene, sau interpretare sau aplicare a oricăreia dintre cele de mai sus de către o Autoritate Competentă din România sau la nivelul Uniunii Europene. În sensul prezentei definiții „hotărârile judecătorești obligatorii *erga omnes*” reprezintă (i) hotărârile judecătorești definitive pronunțate în materia contenciosului administrativ prin care s-a anulat în tot sau în parte un act administrativ cu caracter normativ, (ii) deciziile Curții Constituționale prin care se constată neconstituționalitatea unui act normativ, (iii) recursurile în interesul legii pronunțate de Înalta Curte de Casație și Justiție asupra problemelor de drept care

au fost soluționate diferit de instanțele de judecată precum și (iv) hotărârile judecătorești pronunțate în acțiunile colective introduse de către o categorie anume de cetățeni și care beneficiază de efectele acesteia;

“Modificare Legislativă” - înseamnă orice intrare în vigoare, modificare, completare, suspendare, abrogare (totală sau parțială) a oricărei Legi astfel cum este definită mai sus sau orice alt eveniment cu efect similar, intervenit după Data Intrării în Vigoare a Contractului;

”Oferta” - înseamnă oferta depusă de Delegat în cadrul procedurii de atribuire a prezentului Contract; oferta cuprinde propunerea financiară și propunerea tehnică și este atașată ca Anexa nr. 3 la prezentul Contract;

“Operator de Salubritate” - înseamnă orice operator, altul decât Delegatul, căruia i-a fost delegată gestiunea unor activități componente ale serviciului de salubritate, în Aria Delegării, prin contracte de delegare a gestiunii atribuite de unitățile administrativ-teritoriale care formează Delegatarul din prezentul Contract, separat sau împreună prin ADI sau altă asociație de dezvoltare intercomunitară cu obiect de activitate serviciul de salubritate;

”Perioada de Mobilizare” - înseamnă perioada cuprinsă între Data Semnării și Data de Începere a prezentului Contract;

“Perioada de Monitorizare” - înseamnă o perioadă specifică (respectiv o lună, un trimestru sau un an după frecvența cu care sunt monitorizate datele pe care Delegatul le raportează lunar, trimestrial sau anual) pe parcursul căreia Delegatarul sau IDA monitorizează modul de prestare a Serviciului de către Delegat sau orice perioadă de timp pe parcursul căreia Delegatarul sau ADI a decis să monitorizeze performanțele Delegatului prin inspecții inopinate;

„Programul de Operare” - înseamnă frecvența cu care Delegatul trebuie să își îndeplinească obligațiile specifice de furnizare/prestare a Serviciului, în special să încarce Deșeurile din cadrul activității de colectare, astfel cum este stabilit în Articolul 16 (“Prestarea Serviciului, graficul de operare și întreținerea bunurilor”) din prezentul Contract;

„Redevența” - înseamnă suma de bani plătită Delegatarului sau unora dintre unitățile administrativ-teritoriale care formează Delegatarul (județ, municipiu, oraș, comună), după caz, de către Delegat conform prevederilor Art. 11 („Redevența”) din prezentul Contract;

“Regulamentul Serviciului” - înseamnă regulamentul serviciului de salubritate (Anexa nr 1 la prezentul Contract), aprobat de Delegatar/ADI conform regulamentului-cadru la nivel național adoptat de Autoritatea de Reglementare; în scopul prezentului Contract vor fi aplicate doar prevederile din regulament care privesc Serviciului astfel cum este acesta definit în prezentul Articol;

”Serviciul” - înseamnă activitatea de administrare a depozitelor de deșuri, sortarea și transferul deșeurilor și monitorizarea post-închidere a depozitelor neconforme de la Slatina, Caracal, Drăgănești Olt, Scornicești, Corabia și Balș ca activitate componentă a serviciului de salubritate al Delegatarului, conform Legii;

“Tariful” - înseamnă contravaloarea furnizării/prestării Serviciului care face obiectul prezentului Contract, conform Articolului 10 („Tariful”) din prezentul Contract;

”Utilizator(i)” - are înțelesul prevăzut de Lege, în mod special de legea serviciului de salubritate al localităților.

„Zi” - înseamnă orice zi calendaristică, atunci când nu se face referire expresă la „Zi Lucrătoare”

„Zi Lucrătoare” - înseamnă orice zi în afara (i) zilelor de sâmbătă și duminică; (ii) oricărei zile de sărbători legale în România sau oricărei zile în care băncile sunt închise pentru tranzacții, în conformitate cu Legea în vigoare;

(2) În cuprinsul prezentului Contract și/sau în Anexele sale, termenii folosiți cu majuscule își vor păstra, indiferent de locul în care sunt folosiți în cuprinsul acestora, înțelesul dat în definiția aferentă. Formele cuvintelor la singular subînțeleg formele de plural și invers.

(3) Împărțirea pe capitole și articole, precum și titlurile din Contract sunt introduse numai pentru a ușura sistematizarea și nu va afecta interpretarea prezentului Contract și nu va servi interpretării intențiilor Părților.

(4) Orice referire la articole sau numere de articole va însemna, dacă nu este altfel specificat, o referire la articolele prezentului Contract. Referirile la anexe vor fi considerate referiri la anexele prezentului Contract.

(5) Referirile la „acest contract/prezentul Contract” vor fi interpretate ca referiri la acest document după cum este revizuit, modificat sau completat și în vigoare la anumite intervale de timp și va include referiri la orice document care îl revizuieste, modifică sau completează sau intră în vigoare, este încheiat ținând cont de sau în conformitate cu prevederile acestuia.

(6) Referirile la “Părți” desemnează părțile prezentului Contract, iar referirile la “Parte” desemnează una dintre părțile prezentului Contract.

(7) Termenii utilizați și nedefiniți în prezentul Contract și care sunt definiți de actele normative aplicabile vor avea înțelesul prevăzut în definiția corespunzătoare din Lege.

CAPITOLUL II. OBIECTUL, DURATA ȘI DOCUMENTELE CONTRACTULUI

ARTICOLUL 2 – OBIECTUL CONTRACTULUI

(1) Obiectul prezentului Contract este delegarea prin concesiune gestiunii activităților componente ale serviciului de salubritate a localităților, care compun “Serviciul” astfel cum este definit acesta la Articolul 1 („Definiții și interpretări”) de mai sus.

(2) Prin prezentul Contract, Delegatarul atribuie Delegatului, pentru perioada de timp menționată la Articolul 3 (“Durata Contractului, Perioada de Mobilizare și Data de Începere”), dreptul și obligația de a furniza Serviciul în Aria Delegării, inclusiv dreptul și obligația de a administra și de a exploata, în schimbul unei Redevențe, Bunurile de Retur prevăzute în Anexele nr. 4 și nr. 5 la prezentul Contract.

(3) Obiectivele Delegatarului sunt:

- a) îmbunătățirea condițiilor de viață ale populației;
- b) susținerea dezvoltării economico-sociale a localităților;

- c) promovarea calității și eficienței Serviciului;
- d) dezvoltarea durabilă a Serviciului;
- e) gestionarea Serviciului pe criterii de transparență, competitivitate și eficiență;
- f) protecția și conservarea mediului înconjurător și a sănătății populației;
- g) respectarea cerințelor din legislația privind protecția mediului referitoare la salubritatea localităților.

ARTICOLUL 3 – DURATA CONTRACTULUI, PERIOADA DE MOBILIZARE ȘI DATA DE ÎNCEPERE

(1) Durata prezentului Contract este de 10 (zece) ani de la Data de Începere a Contractului sau până la data umplerii celulei 1 a depozitului.

(2) Data de Începere este ulterioară Datei Intrării în Vigoare, astfel cum sunt definite ambele la Articolul 1 („Definiții și interpretare”) din prezentul Contract.

(3) Părțile pot conveni asupra prelungirii Duratei Contractului în condițiile prevăzute de Legea aplicabilă la data prelungirii. Prelungirea va fi convenită prin act adițional la Contract nu mai târziu de 12 (douăsprezece) luni înainte de data expirării Contractului.

(4) Între Data Semnării și Data de Începere, se întinde Perioada de Mobilizare.

(5) În Perioada de Mobilizare, care nu poate fi mai lungă de 120 Zile de la Data Semnării (dacă Părțile nu convin prelungirea acestui termen), Delegatul va prezenta Delegatarului dovezile care confirmă:

- a) constituirea Garanției de Bună Execuție prevăzută la Articolul 21 („Garanția de Bună Execuție”) din prezentul Contract;
- b) încheierea tuturor polițelor de asigurare solicitate la Articolul 22 (“Asigurări”) din prezentul Contract;
- c) obținerea celorlalte Autorizații necesare conform Legii pentru începerea prestării Serviciului.

(6) Doar după prezentarea tuturor acestor dovezi și după încheierea procesului-verbal de predare-primire a bunurilor puse la dispoziția Delegatului prin concesiune dar nu mai târziu de ultima zi a termenului maxim agreat al Perioadei de Mobilizare, se va emite ordinul de începere a serviciilor a cărui comunicare, marchează Data de Începere a Contractului, astfel cum este aceasta definită la Articolul 1 (“Definiții și interpretare”) din prezentul Contract.

(7) Pe durata Perioadei de Mobilizare, Părțile:

- a) își vor asuma toate obligațiile necesare și vor depune toate diligențele pentru ca prestarea Serviciului să poată începe, conform celor prevăzute în Caietul de sarcini al Serviciului (Anexa nr. 2 la Contract) și
- b) vor furniza una altele toate informațiile și datele necesare care le sunt solicitate prin prevederile acestui Contract, ale Caietului de Sarcini al Serviciului (Anexa nr. 2 la Contract) și ale anexelor acestora, după caz.

ARTICOLUL 4 – CONTRACTUL ȘI DOCUMENTELE CONTRACTUALE

(1) Prezentul Contract reprezintă întreaga înțelegere contractuală a părților cu privire la obiectul acestuia.

(2) Se consideră că documentele care alcătuiesc Contractul se explică reciproc și se interpretează împreună. În eventualitatea oricăror neconcordanțe între cuvinte, termeni, fraze sau abrevieri scrise cu majusculă și definite în cadrul unei Anexe, înțelesul stabilit de Articolul 1 („Definiții și interpretare”) al Contractului va prevala asupra înțelesului din Anexă, dacă contextul acestui Contract permite.

(3) Prezentul Contract are următoarele anexe:

- a) Regulamentul Serviciului (Anexa nr. 1);
- b) Caietul de Sarcini al Serviciului (Anexa nr. 2);
- c) Oferta Delegatului, inclusiv clarificările date de acesta, după deschiderea ofertelor (Anexa nr. 3)
- d) Inventarul bunurilor mobile și imobile, proprietate a Delegatarului, puse la dispoziția Delegatului pe întreaga Durată a Contractului prin concesiune, care sunt Bunuri de Retur (Anexa nr. 4)
- e) Procesul verbal de predare-preluare a bunurilor prevăzute în Anexa nr. 4 (Anexa nr. 5)
- f) Lista indicativă a Bunurilor de Preluare (Anexa nr. 6);
- g) Programul de Investiții (Anexa nr. 7)
- h) Asigurările (Anexa nr. 8)
- i) Garanția de Bună Execuție (Anexa nr. 9)

(4) În cazul oricărui conflict sau neconcordanță între corpul principal al Contractului și orice Anexă, clauza din cuprinsul Contractului va prevala, cu excepția situației în care se specifică altfel în prezentul Contract.

CAPITOLUL III. DREPTURILE ȘI OBLIGAȚIILE PĂRȚILOR

ARTICOLUL 5 – DREPTURILE DELEGATARULUI

(1) Delegatarul are următoare drepturi, pe care le va exercita însă în corelare cu regulamentele, politicile tarifare și programele și strategiile de dezvoltare adoptate în cadrul ADI pentru Aria Delegării.

- a) să stabilească programele de reabilitare, extindere și modernizare a infrastructurii tehnico-edilitare aferente Serviciului;
- b) să coordoneze proiectarea și execuția lucrărilor tehnico-edilitare, a investițiilor, în scopul realizării acestora într-o concepție unitară și corelată cu programele de dezvoltare economico-socială a localităților, de amenajare a teritoriului, urbanism și mediu;
- c) să realizeze investiții în infrastructura tehnico-edilitare aferentă Serviciului și în acest scop să finanțeze lucrările necesare, precum și să contracteze și să garanteze, conform prevederilor legale aplicabile, împrumuturile în vederea finanțării programelor de investiții;

- d) să inspecteze Bunurile de Retur și să verifice gradul de realizare a investițiilor prevăzute de Contract în sarcina Delegatului; să încaseze Redevența de la Delegat, conform prevederilor prezentului Contract; să monitorizeze îndeplinirea obligațiilor contractuale asumate de Delegat, monitorizarea se va realiza prin intermediul ADI, în baza mandatului primit de aceasta prin statutul său;
- e) să aplice penalități în caz de executare cu întârziere sau neexecutare a obligațiilor contractuale de către Delegat;
- f) să-și exprime intenția de a dobândi Bunurile de Preluare și să solicite Delegatului să semneze contractul de vânzare-cumpărare a acestor bunuri, la încetarea prezentului Contract;
- g) să modifice unilateral partea reglementară a Contractului (respectiv Regulamentul Serviciului și Caietul de Sarcini al Serviciului, Anexele nr. 1 și nr. 2 la Contract) pentru motive ce țin de interesul național sau local și/sau în caz de Modificare Legislativă, cu posibilitatea pentru Delegat de a primi o compensație în cazul în care echilibrul contractual este afectat în mod semnificativ ca urmare a acestor modificări;
- h) să aprobe structura și ajustarea/modificarea Tarifului, la propunerea Delegatului, conform Legii în vigoare, precum și să efectueze modificări ale contractului;
- i) să rezilieze Contractul dacă Delegatul nu își respectă obligațiile asumate prin Contract;
- j) să sancționeze Delegatul în cazul săvârșirii contravențiilor prevăzute de Lege;
- k) alte drepturi prevăzute de prezentul Contract sau de Lege.

(2) Drepturile prevăzute la alin. (1) literele a, d, f, g, j, de mai sus urmează a fi exercitate în numele și pe seama Delegatarului, de către ADI în baza mandatului primit prin statutul său. Delegatarul păstrează dreptul de a fi informat și de a propune măsuri privind Serviciul aflat sub responsabilitatea sa și bunurile ce le aparțin, prin intermediul și în cadrul ADI. În relația cu Delegatul, Asociația constituie interfața între Delegat și Delegatar.

ARTICOLUL 6 – DREPTURILE DELEGATULUI

Delegatul are următoarele drepturi:

- a) să încaseze contravaloarea Serviciului, corespunzător Tarifului aprobat de Delegatar, determinat în conformitate cu Legea în vigoare și în special cu metodologia aprobată de ANRSC;
- b) să aplice la facturare Tariful aprobat;
- c) să solicite ajustarea Tarifului în raport cu evoluția generală a prețurilor și tarifelor din economie;
- d) să propună modificarea Tarifului aprobat în situațiile de schimbare semnificativă a echilibrului contractual;
- e) să beneficieze de exclusivitatea prestării Serviciului în Aria Delegării, acordată în baza prezentului Contract de Delegare. Nici o altă entitate (societate comercială, consorțiu, serviciu public) nu va putea presta activitățile care fac obiectul prezentului Contract, în Aria Delegării.

- f) să limiteze prestarea Serviciului, fără plata vreunei penalizări, cu un preaviz de 5 (cinci) Zile Lucrătoare, dacă sumele datorate nu au fost achitate în termenele prevăzute de prezentul contract, în UAT-urile care nu și-au respectat obligațiile de plată.
- g) să încheie contracte cu terții pentru întreținerea și reparațiile instalațiilor, utilajelor, echipamentelor utilizate pentru prestarea Serviciului;
- h) să solicite recuperarea debitelor .

ARTICOLUL 7 – OBLIGAȚIILE DELEGATARULUI

Delegatarul are următoarele obligații, pe care le va exercita însă în corelare cu regulamentele, politicile tarifare și programele și strategiile de dezvoltare adoptate în cadrul ADI, pentru Aria Delegării și, după caz, prin intermediul ADI conform mandatului acordat acesteia prin statutul său:

- a) să actualizeze și să aprobe modificările la Regulamentul Serviciului, cuprins în Anexa nr. 1 la prezentul Contract, în baza regulamentelor cadru, conform legilor în vigoare, obligație care se va exercita prin intermediul ADI;
- b) să aprobe (inclusiv ajustările și modificările) Tarifele propuse de Delegat conform Legii în vigoare, obligație care se va exercita prin intermediul ADI;
- c) să verifice periodic, prin intermediul ADI:
 - 1. calitatea Serviciului prestat;
 - 2. îndeplinirea Indicatorilor de Performanță;
 - 3. menținerea echilibrului contractual;
 - 4. asigurarea unor relații echidistante și echilibrate între Delegat și Utilizatori;
- d) să predea către Delegat, în Perioada de Mobilizare toate bunurile, instalațiile, echipamentele și facilitățile aferente Serviciului delegat, precum și pe măsură ce apar noi astfel de bunuri față de cele care au fost predate în Perioada de Mobilizare, împreună cu inventarul existent, libere de orice sarcini, pe baza unui proces verbal de predare-primire, anexat la prezentul Contract (Anexa nr. 5), acestea fiind Bunuri de Retur din categoria prevăzută la Art. 17.1.1. lit. a) din prezentul Contract;
- e) să faciliteze obținerea de către Delegat a Autorizațiilor pentru lucrări și investiții aferente Serviciului pe terenurile publice și private, conform Legii în vigoare;
- f) să nu-l tulbure pe Delegat în exercițiul drepturilor sale ce rezultă din prezentul Contract;
- g) să medieze, eventualele divergențe, sesizări, plângeri etc. care apar între Delegat și Operatorii de Salubritate/Generatori;
- h) să asigure un mediu de afaceri concurențial și transparent;
- i) să păstreze, în condițiile Legii, confidențialitatea datelor și informațiilor economico-financiare privind activitatea Delegatului, altele decât cele de interes public.

ARTICOLUL 8 – OBLIGAȚIILE DELEGATULUI

Delegatul are următoarele obligații generale:

- a) să asigure prestarea Serviciului conform prevederilor contractuale și cu respectarea Regulamentului Serviciului (Anexa nr. 1 la Contract) și Caietului de Sarcini ale Serviciului (Anexa nr. 2 la Contract), a prescripțiilor, normelor și normativelor tehnice în vigoare, într-o manieră eficientă, în conformitate cu Legea și Bunele Practici Comerciale;
- b) să accepte la Depozit doar Deșeuri din Aria Delegării;
- c) să respecte fluxul Deșeurilor prevăzut la Articolul 14 (“Fluxul Deșeurilor”) din prezentul Contract;
- d) să accepte modificarea Programului de Operare și a cerințelor tehnice, așa cum sunt aceste detaliate în Caietul de Sarcini al Serviciului ori de câte ori va fi necesar din cauza modificării regulamentelor locale privind gestionarea deșeurilor, în cazul în care respectivele modificări sunt făcute pentru alinierea prevederilor regulamentelor locale la reglementari naționale;
- e) să plătească despăgubiri pentru întreruperea nejustificată a prestării Serviciului;
- f) să depună toate diligențele necesare pentru conservarea integrității bunurilor, instalațiilor, echipamentelor, vehiculelor și dotărilor ce i-au fost puse la dispoziție pe toată Durata Contractului, și să asigure exploatarea, întreținerea și reparația acestora cu personal autorizat, în funcție de complexitatea bunului respectiv și specificul postului/locului de muncă;
- g) să nu înstrăineze sau închirieze nici un Bun de Retur; Delegatul nu va înlocui și nu va dispune în niciun fel de aceste bunuri fără consimțământul prealabil, în scris, al Delegatarului;
- h) să transmită Delegatarului modificările de patrimoniu apărute în cursul anului, precum și situația patrimoniului public (cantitativ și valoric) la data de 31 decembrie a fiecărui an pentru înregistrarea în contabilitatea acestuia;
- i) să predea Delegatarului, la încetarea din orice motive a Contractului, toate Bunurile de Retur, conform condițiilor stipulate la Art. 17.1., în stare tehnică corespunzătoare duratei lor normale de funcționare, precum și toată documentația tehnică aferentă, inclusiv cărțile construcțiilor, cărțile tehnice etc., pe bază de proces verbal de predare-primire;
- j) să dețină toate Autorizațiile necesare prestării Serviciului, prevăzute de legislația în vigoare, să obțină și să mențină valabile, pe cheltuiala sa proprie, toate aceste Autorizații; Delegatul va trebui să poată furniza în orice moment documente care să ateste că Autorizațiile necesare au fost eliberate pentru Depozit și că Depozitul este operat în conformitate cu aceste Autorizații (în special autorizațiile de mediu). De asemenea, Delegatul va informa Delegatarul/ADI în cazul în care intervin modificări la condițiile atașate Autorizațiilor, schimbări în ceea ce privește deținerea Autorizațiilor sau elemente care pot afecta prezentul Contract.
- k) să respecte Indicatorii de Performanță prevăzuți în Regulamentul Serviciului și să îmbunătățească în mod continuu calitatea Serviciului prestat;

- l) să aplice metode performante de management care să conducă la reducerea costurilor de operare;
- m) să înregistreze toate reclamațiile și sesizările, care îi sunt adresate, într-un registru și să ia măsurile de rezolvare ce se impun. În registru se vor consemna numele, prenumele persoanei/societății care a reclamat, adresa reclamantului, data și ora reclamației, data și ora rezolvării, numărul de ordine al reclamației care va fi comunicat petentului. La sesizările scrise Delegatul are obligația să răspundă în termen de maximum 30 de Zile de la înregistrarea acestora;
- n) să furnizeze Autorităților Competente, Delegatarului și ADI toate informațiile solicitate și să asigure accesul la documentele și documentațiile pe baza cărora prestează Serviciul, în condițiile Legii și ale prezentului Contract;
- o) să țină evidența gestiunii Deșeurilor și să raporteze periodic către ADI, precum și Delegatarului și oricăror alte Autorități Competente, inclusiv prin transmiterea către Autoritatea de Competență în domeniul protecției mediului, date și informații despre activitatea specifică conform chestionarului din anchetele statistice naționale, după caz, conform Legii în vigoare;
- p) să se asigure că toate substanțele și materialele periculoase folosite sau care urmează să fie folosite în prestarea Serviciului sunt păstrate într-un mediu controlat și în condiții de siguranță conform Legii în domeniu și Bunelor Practici Comerciale, precum și că toate recipientele cu substanțe periculoase sunt etichetate corect și clar;
- q) să nu ceseze sau transfere în vreun mod prezentul Contract sau orice parte din drepturile și obligațiile sale derivate din prezentul Contract, altfel decât în conformitate cu condițiile stipulate la Articolul 25 (“Sub-delegarea și transfer”), orice operație realizată în alte condiții fiind nulă de drept;
- r) să efectueze lucrările de întreținere, modernizare, reparare și/sau înlocuire a Bunurilor de Retur, conform Art. 17.1.4 din prezentul Contract;
- s) să contracteze și să mențină pe toată Durata Contractului toate asigurările prevăzute la Articolul 22 (“Asigurări”) din prezentul Contract;
- t) să asigure existența personalului necesar pentru prestarea Serviciului și să asigure conducerea operativă, mijloacele tehnice și personalul de intervenție în situații de urgență;
- u) să pună la dispoziția organizatorilor unor acțiuni de salubritate, igienizare, inițiate de către Delegatar sau organizații ne-guvernamentale, mijloace tehnice, utilaje specifice și mijloace de transport aflate în dotare, în condițiile recuperării de la organizator a cheltuielilor efectuate;
- v) să plătească penalitățile contractuale în cuantumul prevăzut de prezentul Contract și Anexele corespunzătoare, în caz de nerespectare a obligațiilor sale contractuale și a Indicatorilor de Performanță;
- w) să realizeze toate investițiile și lucrările la infrastructura aferentă Serviciului, conform prevederilor prezentului Contract, în special ale Articolului 9 (“Obligațiile de investiții ale Delegatului”) și ale Articolului 16 (“Prestarea Serviciului, graficul de operare și întreținerea bunurilor”), precum și ale Anexei nr. 7 la prezentul Contract (“Programul de Investiții”);

- x) să constituie și să alimenteze, conform Legii în vigoare și prezentului Contract, Fondul pentru închiderea și urmărirea post-închidere a Depozitului (denumit în cele ce urmează „Fondul”);
- y) să dovedească în termen de 12 luni de la Data Semnării Contractului că certificarea pe care o deține pentru Sistemul de Management al Calității (în conformitate cu standardul ISO9001 sau cu un standard echivalent) a fost implementată pentru Depozit, în caz contrar va fi obligat trimestrial la plata sumei de 10.000 euro;
- z) să dovedească în termen de 12 luni de la Data Semnării Contractului că certificarea pe care o deține pentru Sistemul de Management al Mediului (în conformitate cu standardul ISO 14001 sau cu un standard echivalent) a fost implementată pentru Depozit în caz contrar va fi obligat trimestrial la plata sumei de 10.000 euro;
- aa) să dovedească în termen de 12 luni de la Data Semnării Contractului că certificarea pe care o deține pentru Sistemul de management al sănătății și securității ocupaționale (în conformitate cu standardul OHSAS 18001 sau cu un standard echivalent) a fost implementată pentru Depozit, în caz contrar va fi obligat trimestrial la plata sumei de 10.000 euro;
- bb) orice alte obligații prevăzute de prezentul Contract.

ARTICOLUL 9 – OBLIGAȚIILE DE INVESTIȚII ALE DELEGATULUI

(1) Delegatul va fi obligat să efectueze investiții conform art.106 din caietul de sarcini. Delegatul se obligă să efectueze investiții conform Programului de Investiții, atașat ca Anexa nr. 7 la prezentul Contract, și ținând seama de prevederile de mai jos ale prezentului articol. (3) Orice modificare la Programul de Investiții, în măsura în care o astfel de modificare este permisă conform Legii aplicabile, nu va fi operată decât după aprobarea propunerilor Delegatului de către ADI și/sau de către Delegatar și va fi inclusă în Programul de Investiții prin act adițional la prezentul Contract, semnat de toate Părțile.

CAPITOLUL IV. EXECUTAREA CONTRACTULUI

ARTICOLUL 10 –TARIFUL

(1) Tariful pe care Delegatul are dreptul să îl aplice la Data de Începere a Contractului este următorul:

Pentru activitatea de administrare a Depozitului tariful este de lei/tonă, plus TVA.

Pentru activitatea de sortare a Deșeurilor Municipale tariful este de lei/tonă, plus TVA.

Pentru activitatea de transfer a deșeurilor tariful este de ... lei/tonă plus TVA

Pentru activitatea de monitorizare a depozitelor neconforme închise și tratarea levigatului aferent tariful este de lei/tonă plus TVA

(2) Contravaloarea Serviciului prestat pe Aria Delegării, se facturează lunar de către Delegat către fiecare UAT, pe baza avizului ADI,. Operatorul va înainta către ADI în termen de 3 zile de la finalul lunii documentele justificative pe baza cărora se va emite factura către UAT. În termen cel mult 10 zile de la primirea acestora ADI va aviza sau va comunica neaprobarea, indicând motivele care stau la baza neaprobării. Plata aferentă taxei de depozitare conform

OUG 196/2005 art 9 lit c, se va înscrie și evidenția în factură conform metodologiei care va fi aplicabilă la data intrării în vigoare a acesteia.

- (3) Factura pentru serviciile furnizate/prestate se emite cel mai târziu până la data de 15 a lunii următoare celei în care prestația a fost efectuată, pe baza avizului ADI. UAT-urile beneficiare sunt obligate să achite facturile reprezentând contravaloarea serviciilor furnizate/prestate în termenul de scadență de 15 zile lucrătoare de la data primirii facturilor; data emiterii se înscrie pe factură. Termenul de scadență privind plata facturii se ia în calcul începând cu data primirii facturi.
- (4) Neachitarea facturii de către beneficiari în termen de 30 de zile de la data scadenței atrage penalități de întârziere stabilite conform reglementărilor legale în vigoare, după cum urmează:
 - a. penalitățile se datorează începând cu prima zi după data scadenței;
 - b. penalitățile sunt egale cu nivelul dobânzii datorate pentru neplata la termen a obligațiilor bugetare;
 - c. valoarea totală a penalităților nu va depăși valoarea facturii și se constituie în venit al operatorului. Dacă sumele datorate, inclusiv penalitățile, nu au fost achitate după 45 de zile de la primirea facturii, operatorul poate întrerupe furnizarea/prestarea serviciului în UAT-urile care nu au achitat factura, cu un preaviz de 5 zile lucrătoare și are dreptul să solicite recuperarea debitelor.
- (5) Tarifele vor fi modificate sau ajustate în conformitate cu metodologia aplicabilă, adoptată de Autoritatea de Reglementare.
- (6) Modificarea și ajustarea tarifului se aprobă de Delegatar/ADI în baza mandatului prealabil special acordat în acest sens de către UAT-uri.
- (7) Tarifele aprobate trebuie să conducă la atingerea următoarelor obiective:
 - a) asigurarea prestării Serviciului la nivelurile de calitate și Indicatorii de Performanță stabiliți prin Caietul de Sarcini al Serviciului, Regulamentul Serviciului și prin prezentul Contract;
 - b) realizarea unui raport calitate-cost cât mai bun pentru Serviciul prestat pe Durata Contractului și asigurarea unui echilibru între riscurile și beneficiile asumate de Părți;
 - c) asigurarea funcționării eficiente a Serviciului și a exploatării bunurilor aparținând domeniului public și privat al Delegatarului, afectate Serviciului de salubritate, precum și asigurarea protecției mediului.
- (8) Soluționarea oricăror dispute legate de Tarif se face conform prevederilor Articolului 52 („Legea aplicabilă și soluționarea litigiilor”) din prezentul Contract. Până la soluționare vor fi aplicate Tarifele în vigoare, iar în urma soluționării disputei noile Tarife aprobate conform Legii, vor intra în vigoare în luna imediat următoare.

ARTICOLUL 11 – REDEVENȚA

- (1) Pentru fiecare An Contractual Delegatul va plăti următoarelor unități administrativ-teritoriale având calitatea de Delegatar o Redevență în suma de: 2,454,365 lei către Județul Olt
- (2) Redevența devine exigibilă de la Data de Începere a Contractului și va fi plătită în tranșe trimestriale egale în contul notificat de Delegatar, pana la data de 15 ale primei luni următoare trimestrului pentru care trebuie efectuată plata (*de exemplu plata redevenței pentru primul*

trimestru va fi efectuată înainte de data de 15 a celei de-a patra luni calculate de la Data de Începere a Contractului și așa mai departe).

(3) În cazul în care Delegatul nu efectuează plata redevenței datorată Delegatarului în termenul prevăzut la alin. (2), Delegatul va plăti penalități conform Codului de Procedura Fiscala.

(4) Neplata redevenței de către Delegat în termen de 30 (treizeci) de Zile de la data scadenței, conferă Delegatarului dreptul de a considera Contractul reziliat de plin drept fără a fi nevoie de nicio altă formalitate sau de intervenția unei instanțe judecătorești. Dacă o singură sau doar o parte dintre unitățile administrativ-teritoriale ce au împreună calitatea de Delegatar invocă rezilierea Contractului pe aceste teme, prevederile Articolului 37 (“Cauzele de încetare a Contractului”), alin. 7 - 9, se vor aplica corespunzător. Delegatul va rămâne obligat și după rezilierea Contractului la plata Redevenței datorate până la Data Încetării Contractului, precum și la plata penalităților de întârziere calculate potrivit alin. (3) din prezentul Articol.

(5) Prin prezentul Contract nu sunt acceptate plăți parțiale. În cazul efectuării unei astfel de plăți parțiale, Delegatarul va fi îndreptățit să considere plata ca fiind neefectuată, devenind astfel incidente prevederile alin. (3) și (4) ale prezentului Articol.

(6) Momentul efectuării plății se consideră a fi ziua în care contul Delegatarului este creditat cu suma reprezentând tranșa trimestrială de plată.

(7) Cuantumul redevenței se va actualiza anual cu indicele prețurilor de consum (“IPC”) comunicat de Institutul Național de Statistică.

(8) Redevența astfel plătită se face venit la Fondul de Întreținere, Înlocuire și Dezvoltare (“Fondul IID”), constituit în condițiile Legii pentru bunurile aferente Serviciului care au fost finanțate prin POS Mediu.

ARTICOLUL 12 – INDICATORII DE PERFORMANȚĂ

(1) Delegatul va presta Serviciul astfel încât să asigure îndeplinirea Indicatorilor de Performanță, stabiliți în Regulamentul Serviciului (Anexa nr. 1 la prezentul Contract).

(2) Indicatorii de Performanță stabilesc, printre altele, condițiile pe care trebuie să le îndeplinească Serviciul, având printre obiective:

- a) continuitatea Serviciului din punct de vedere cantitativ și calitativ;
- b) adaptarea permanentă la cerințele rezonabile ale Utilizatorilor;
- c) eliminarea oricăror discriminări privind accesul la Serviciu;
- d) respectarea reglementărilor specifice din domeniu.

(3) Indicatorii de Performanță includ, fără însă a se limita la acestea, următoarele cerințe:

- a) Eficiența în gestionarea Depozitului și a Serviciului;
- b) Atingerea țintelor privind depozitarea Deșeurilor Municipale biodegradabile).

ARTICOLUL 13 – MONITORIZAREA CONTRACTULUI

(1) Respectarea și îndeplinirea de către Delegat a Indicatorilor de Performanță și în general a tuturor obligațiilor stabilite prin prezentul Contract vor fi monitorizate de Delegatar/ADI în baza mandatului acordat acesteia prin statutul său și conform termenilor și condițiilor stipulate de prezentul Articol.

(2) Delegatarul/ADI va informa în prealabil Delegatul asupra intenției de a verifica respectarea Indicatorilor de Performanță sau de a efectua o inspecție pentru verificarea îndeplinirii obligațiilor contractuale și va stabili data cea mai bună pentru efectuarea verificărilor. Aceasta nu va fi totuși înțeleasă însă ca o limitare a drepturilor și capacității Delegatarului și/sau ADI de a-și aduce la îndeplinire îndatoririle și în particular dreptul său de a efectua, din când în când, inspecții aleatorii și/sau inopinate privind orice aspecte legate de Serviciu.

(3) La sfârșitul fiecărei Perioade de Monitorizare, Delegatarul/ADI va întocmi un “Raport de monitorizare” pe care îl va transmite Delegatului, în termen de 10 zile de la încheierea Perioadei de Monitorizare. Acest raport va stabili măsurile de conformare pe care Delegatul trebuie să le adopte, într-un termen care nu poate fi mai mare de 10 de zile. Lipsa unui răspuns din partea Delegatului, după 10 de zile de la data primirii Raportului de monitorizare de către Delegat va însemna asumarea realizării măsurilor de conformare în termenul stabilit de Raportul de monitorizare.

(4) După primirea Raportului de monitorizare, Delegatul poate prezenta Delegatarului/ADI propunerile sale de îmbunătățire a activității pentru a se conforma Contractului, inclusiv Indicatorilor de Performanță, transmițând aceste propuneri în termen de 10 Zile de la data primirii Raportului de monitorizare. Propunerile de îmbunătățire a activității vor:

- a) explica măsurile pe care Delegatul intenționează să le ia pentru a-și îmbunătăți activitatea în scopul conformării cu Contractul, inclusiv cu nivelul Indicatorilor de Performanță;
- b) prevedea o dată până la care nivelul Indicatorului de Performanță va fi atins, atunci când obiectul măsurilor este un anumit Indicator de Performanță.

(5) Delegatul va ține și va păstra în bună stare toate înregistrările rezultatelor, evenimentelor și incidentelor, în detaliu, care au legătură sau sunt necesare a fi colectate pentru Indicatorii de Performanță.

(6) Toate bazele de date și tabelele centralizatoare trebuie păstrate în format electronic și actualizate periodic. Copii în format electronic trebuie furnizate către Delegatar și/sau ADI la cerere.

(7) Delegatul va raporta lunar Delegatarului/ADI următoarele:

- a) cantitatea de Deșeuri acceptată la Depozit, pe tip de Deșeuri și surse (UAT-uri) ;
- b) înregistrarea activității zilnice pentru toate transporturile de Deșeuri primite la Depozit, inclusiv gradul de acceptarea a Deșeurilor (numărul de transporturi acceptate / total transporturi sosite la Depozit pe zi sau pe lună);
- c) cantitatea de Deșeuri predată de Generatori;
- d) cantitatea de Deșeuri acceptată la fiecare Instalație de Deșeuri, pe tip de Deșeuri și surse (UAT-uri) ;

- e) cantitatea de Deșeuri trimisă la reciclare, pe tip de material; cantitate de Deșeuri trimisă la depozitare;
- f) venitul obținut din valorificarea Deșeurilor, pe tip de material valorificat, date care vor fi tratate drept Informații Confidențiale între Părți;
- g) înregistrarea activității zilnice pentru toate transporturile de Deșeuri primite la fiecare Instalație de Deșeuri, inclusiv gradul de acceptarea a Deșeurilor (numărul de transporturi acceptate / total transporturi sosite la fiecare Instalație de Deșeuri pe zi sau pe lună);

În sensul prezentului alineat “lunar” va fi interpretat prin aceea că Delegatul trebuie să furnizeze înainte de sfârșitul primei săptămâni din lună informațiile referitoare la luna precedentă.

(8) Delegatul va raporta trimestrial Delegatarului/ADI performanța realizată în ceea ce privește respectarea Indicatorilor de Performanță stabiliți pe o bază trimestrială, după caz. În sensul prezentului alineat “trimestrial” va fi interpretat prin aceea că Delegatul trebuie să furnizeze înainte de sfârșitul primei luni din trimestru (perioada de trei luni) informațiile referitoare la trimestrul precedent.

(9) Delegatul va raporta anual Delegatarului/ADI următoarele:

- a) informații privind: numărul total de angajați; numărul total de zile lucrate pe lună; capacitatea rămasă a Depozitului; volumul de levigat tratat colectate și de gaze de depozit; numărul de ore de operare la fiecare Instalație de Deșeuri;
- b) performanța în atingerea Indicatorilor de Performanță stabiliți pe o bază anuală, după caz.

În sensul prezentului alineat “anual” va fi interpretat prin aceea că Delegatul trebuie să furnizeze înainte de sfârșitul primei luni a unui An Contractual informațiile referitoare la Anul Contractual precedent.

(10) Delegatul va raporta date și informații Autorității Competente de protecție a mediului (datele și informațiile specifice activității, inclusiv chestionarele din anchetele statistice naționale) și va raporta Autorității de Reglementare cantitatea de Deșeuri tratată și depozitată, pe fiecare tip de Deșeuri

(11) De asemenea, Delegatul va prezenta, la începutul fiecărui An Contractual, Delegatarului/ADI, dovezi:

- a) de plata a impozitelor, taxelor și contribuțiilor, precum și a primelor de asigurări;
- b) de înmatriculare a vehiculelor, precum și de control tehnic și de încadrare în normele de control al emisiilor pentru vehiculele folosite pentru transportul Deșeurilor;
- c) de deținere a tuturor Autorizațiilor valabile;
- d) suma cheltuită în fiecare an cu lucrările (inclusiv investițiile) în sarcina Delegatului în baza prezentului Contract, ca procent din cifra de afaceri anuală a Delegatului obținută din furnizarea/prestarea Serviciului, și detaliat pe fiecare tip de lucrare, aplicabil dacă în cursul contractului se vor stabili lucrări sau investiții în sarcina Delegatului .

ARTICOLUL 14 – FLUXUL DEȘEURILOR ȘI RELAȚIA CU OPERATORII DE SALUBRIZARE/ GENERATORII

(1) Delegatul va furniza/presta Serviciul în întreaga Arie a Delegării, desfășurând activitate de depozitare pentru întreaga cantitate de Deșeuri care pot fi acceptate la Depozit conform Autorizațiilor aferente de mediu și care sunt predate de Operatorii de Salubritate/ Generatori.

(2) Delegatul va accepta numai Deșeuri generate în Aria Delegării care sunt predate de Operatorii de Salubritate / Generatori, care sunt conforme cu toate Autorizațiile emise pentru Depozit, în special autorizația de mediu. Este interzisă acceptarea la depozitare a oricăror Deșeuri generate în afara Ariei Delegării sau a oricăror Deșeuri cu nerespectarea obligațiilor stipulate de prezentul Articol, încălcarea acestor obligații constituind o încălcare gravă care dă dreptul la rezilierea Contractului conform procedurii prevăzute la Articolul 38.

(3) Delegatul va furniza/presta Serviciul în întreaga Arie a Delegării, desfășurând activitățile de sortare și transfer, pentru întreaga cantitate de Deșeuri care pot fi acceptate la Instalațiile de Deșeuri conform Autorizațiilor aferente de mediu și care sunt predate de Operatorii de Salubritate/ Generatori.

(4) Delegatul va accepta la Instalațiile de Deșeuri pe care le administrează numai Deșeuri generate în Aria Delegării care sunt predate de Operatorii de Salubritate / Generatori, care sunt conforme cu toate Autorizațiile emise pentru respectiva Instalație de Deșeuri, în special autorizația de mediu. Este interzisă acceptarea la sortare, transfer a oricăror Deșeuri generate în afara Ariei Delegării sau a oricăror Deșeuri cu nerespectarea obligațiilor stipulate de prezentul Articol, încălcarea acestor obligații constituind o încălcare gravă care dă dreptul la rezilierea Contractului conform procedurii prevăzute la Articolul 38.

(5) Delegatul va primi:

- a) pentru sortare, la stația de sortare situată în Bălteni, Deșeuri provenind din unitățile administrativ-teritoriale de pe raza județului Olt;
- b) pentru transfer, conform prevederilor caietului de sarcini

(6) Delegatul va preda la Depozit toate Deșeurile reziduale rezultate de la Instalațiile de Deșeuri pe care le administrează

(5) Când se utilizează stații de transfer, operate de Delegat, pentru Deșeurile reziduale și/ sau Bio-deșeurile colectate, respectivele Deșeuri reziduale și/ sau Bio-degradabile nu vor fi stocate temporar în stație pentru mai mult de 48 de ore, cu excepția cazului când se specifică altfel în documentele care reglementează această activitate.

(6) Delegatul va fi familiarizat cu criteriile de acceptare a Deșeurilor la Depozit sau, după caz la alte instalații de tratare unde trebuie să predea Deșeurile rezultate sau materialele reciclate recuperate și se va asigura că Deșeurile primite de el corespund acestor criterii.

(7) Este interzis Delegatului să încredințeze la depozitare fracția valorificabilă de Deșeuri.

ARTICOLUL 15 – PROCEDURILE DE ACCEPTARE A DEȘEURILOR

Delegatul va asigura implementarea procedurilor corespunzătoare de acceptare a Deșeurilor, inclusiv următoarele:

- a) Operatorii de Salubritate/ Generatorii care aduc Deșeuri pentru depozitare trebuie să fie în prealabil înregistrați;
- b) Toate Deșeurile primite trebuie să îndeplinească criteriile de acceptare la Depozit și trebuie să fie incluse pe lista de Deșeuri ce pot fi acceptate la depozitare prevăzută în Autorizații (în special autorizația de mediu);
- c) Toate Deșeurile care ajung la Depozit trebuie să facă obiectul unei inspecții vizuale;
- d) Toate Deșeurile care nu îndeplinesc criteriile de acceptare și sunt considerate ca necorespunzătoare pentru depozitare vor fi respinse; în cazul unei respingerii Delegatul va notifica imediat (respectiv cel mai târziu în cursul următoarei Zile Lucrătoare) Operatorul de Salubritate/Generatorul care a adus respectivele Deșeuri la depozitare și Delegatarul/ADI despre respingerea acestor Deșeuri și motivele care au dus la această măsură;
- e) Fiecare transport de Deșeuri acceptat la depozitare/sortare/transfer va fi înregistrat (greutate, caracteristici și sursa, data și producătorul/deținătorul, datele de identificare ale vehiculului care efectuează transportul și șoferul său).

ARTICOLUL 16 – PRESTAREA SERVICIULUI, GRAFICUL DE OPERARE ȘI ÎNTREȚINEREA BUNURILOR

- (1) Delegatul se obligă să execute Serviciul în conformitate cu termenele/intervalele stabilite în Regulamentul Serviciului (Anexa nr. 1 la prezentul Contract), precum și în Programul de Operare din prezenta Clauză și din Caietul de Sarcini al Serviciului (Anexa nr. 2 la prezentul Contract).
- (2) Delegatul va asigura capacitatea suficientă pentru depozitare, la Depozitul aflat în operarea sa, pe întreaga Durată a Contractului, pe baza estimărilor de Deșeuri generate, care îi este pusă la dispoziție de Delegatar/ADI.
- (3) Delegatul se obligă să supravegheze prestarea Serviciului, să asigure resursele umane, materialele, instalațiile, echipamentele și alte resurse, fie de natură provizorie, fie definitivă, cerute pentru îndeplinirea Contractului, în măsura în care necesitatea asigurării acestora este prevăzută în Contract, în Caietul de Sarcini al Serviciului sau se poate deduce în mod rezonabil din acestea.
- (4) Delegatarul are dreptul de a verifica modul de prestare a Serviciului pentru a stabili conformitatea acestuia cu prevederile din propunerea tehnică inclusă în Oferta din Documentația de Atribuire, cu Caietul de Sarcini și /sau cu Regulamentul Serviciului.
- (5) Verificările vor fi efectuate de către Delegatar prin reprezentanții săi împuterniciți sau prin intermediul ADI. Delegatarul / ADI are obligația de a notifica în scris Delegatului, identitatea persoanelor împuternicite pentru acest scop.
- (6) Programul de Operare care constă în graficul pentru primirea Deșeurilor (orele de funcționare) la CMID și la stațiile de transfer va fi corelat cu graficul de colectare. Orarul este stabilit în Regulamentul Serviciului (Anexa nr. 1 la prezentul Contract) și poate fi modificat doar prin hotărâre a Delegatarului /ADI cu o notificare prealabilă scrisă către Delegat cu 30 (treizeci) de Zile înainte ca modificarea să devină efectivă.

(7) Delegatul va menține în bună stare de funcționare toate utilajele, echipamentele, construcțiile și vehiculele aferente Depozitului. Delegatul va pune la dispoziție o dovadă a sumei anuale cheltuite cu lucrările de întreținere, reparații, renovări și înlocuiri, corelat cu obligațiile sale de raportare prevăzute la Articolul 13 alin. 10 din prezentul Contract.

(8) Delegatul va menține permanent în stare bună de funcționare podul-bască pentru recepția Deșeurilor, care va fi calibrat anual de un prestatar autorizat.

(9) Delegatul va menține în bună stare de funcționare toate utilajele, echipamentele, construcțiile și vehiculele aferente Instalațiilor de Deșeuri pe care le gestionează. Delegatul va pune la dispoziție o dovadă a sumei anuale cheltuite cu lucrările de întreținere, reparații, renovări și înlocuiri, corelat cu obligațiile sale de raportare prevăzute la Articolul 13 alin. 10 din prezentul Contract.

(10) Delegatul va avea toate utilajele, echipamente și vehiculele corespunzătoare, într-o stare tehnică bună, pentru sortarea și transferul Deșeurilor și transportul lor ulterior, după caz, precum și personal cu calificarea corespunzătoare pentru operarea acestora, conform Programului de Investiții și Caietului de Sarcini al Serviciului, anexate la prezentul Contract.

(11) În cazul unei defecțiuni la un utilaj, un echipament sau un vehicul, Delegatul va asigura imediat reparația/inlocuirea acestuia.

(12) La transportul Deșeurilor, Delegatul va folosi traseele cele mai scurte și/sau cu cel mai redus risc pentru sănătatea populației și pentru mediu; Delegatul va elabora un plan detaliat privind rutele de transport pentru colectare, care va fi aprobat de Delegatar/ADI și rutele aprobate nu vor putea fi modificate decât cu acceptul scris prealabil al Delegatarului/ADI.

(13) Delegatul va elabora și va implementa planuri anuale (respectiv pentru fiecare An Contractual) de revizii și reparații pentru clădiri, utilaje, echipamente și vehicule, executate cu forțe proprii și cu terți.

(14) Delegatul va ține evidența orelor de funcționare a utilajelor, echipamentelor și vehiculelor.

(15) Delegatul va deține toate documentele necesare de însoțire a Deșeurilor transportate, din care să rezulte sursa Deșeurilor, respectiv de la care Instalație de Deșeuri a fost generat, destinația Deșeurilor respective, tipul de Deșeuri, cantitatea de Deșeuri și codificarea acestora conform normelor aplicabile.

(16) Delegatul nu va abandona Deșeuri pe traseu.

ARTICOLUL 17 – BUNURILE UTILIZATE ÎN DERULAREA CONTRACTULUI

Categoriile de bunuri ce vor fi utilizate de către Delegat în derularea Contractului sunt următoarele:

17.1. Bunurile de Retur

17.1.1. Acestea sunt:

a) bunurile Delegatarului puse la dispoziția Delegatului, prin concesiune, pe întreaga Durată a Contractului, în scopul prestării Serviciului. Acestea sunt și rămân în proprietatea Delegatarului pe întreaga Durată a Contractului. Delegatul primește posesia și dreptul de folosință asupra acestor bunuri, pe întreaga durată a Contractului.

b) bunurile rezultate din investițiile prevăzute de prezentul Contract în sarcina Delegatului. Acestea rămân proprietatea Delegatului pe întreaga Durată a executării Contractului.

17.1.2. Inventarul Bunurilor de Retur existente la Data Semnării Contractului este prevăzut în Anexa nr. 4 la prezentul Contract. Pentru Bunurile de Retur prevăzute la art. 17.1.1. lit. a) de mai sus se încheie un proces-verbal de predare-primire între Delegat și Delegatar, care constituie Anexa nr. 5 la prezentul Contract. În situația în care pe parcursul executării Contractului Delegatarul investește în Bunuri de Retur noi de natura celor prevăzute la art. 17.1.1. lit. a), de mai sus acestea vor fi puse la dispoziția Delegatului, prin concesiune, iar Anexele nr. 4 și nr. 5 vor fi actualizate corespunzător.

Bunurile de Retur, proprietate publică sunt supuse inventarierii anuale și se evidențiază distinct în patrimoniul Delegatului.

17.1.3. Toate Bunurile de Retur revin de drept Delegatarului, la încetarea Contractului din orice cauză, libere de orice sarcini și gratuit. Excepție de la regula transferului cu titlu gratuit fac doar acele bunuri realizate prin investiții prevăzute în prezentul Contract în sarcina Delegatului, bunuri care în situația încetării Contractului înainte de termen revin Delegatarul cu plata de către acesta a valorii neamortizate a respectivelor bunuri.

17.1.4. Delegatul are obligația de a efectua lucrări de întreținere, modernizare, reparare și/sau înlocuire a Bunurilor de Retur pe Durata Contractului, conform Caietului de Sarcini al Serviciului (Anexa nr. 2 la prezentul Contract). Delegatul se va asigura că toate Bunurile de Retur sunt exploatate, întreținute și asigurate în conformitate cu instrucțiunile de fabricație și că sunt folosite conform normelor de siguranță.

17.1.5 – Investițiile făcute pentru înlocuirea Bunurilor de Retur deteriorate sau furate și care sunt realizate din fonduri proprii ale Delegatului, rămân în proprietatea sa pe toată Durata Contractului și revin de drept, la Data Încetării Contractului, gratuit și libere de orice sarcini, Delegatarului, fiind integrate domeniului public.

17.1.6 – Investițiile realizate de Delegat din fonduri proprii pentru reabilitarea, modernizarea și dezvoltarea Bunurilor de Retur, se vor amortiza de către acesta pe Durata Contractului.

17.1.7. Delegatul nu va folosi nicio parte a unui bun sau a spațiilor de lucru în alt scop decât prestarea Serviciului, fără aprobarea scrisă și prealabilă a Delegatarului care este proprietarul respectivului bun/spațiu.

17.1.8. Delegatului îi este interzis să constituie garanții reale asupra oricărui element aferent Bunurilor Delegatului.

17.1.9. Delegatul nu poate închiria sau ceda, sub nicio formă juridică, folosința Bunurilor de Retur și elementelor lor componente.

17.1.10. Delegatul este obligat să exploateze și să întrețină Bunurilor Delegatarului, cu diligența unui bun proprietar.

17.1.11. Pentru casarea Bunurilor de Retur din categoria celor descrise la Art. 17.1.1 lit. a) – mijloace fixe sau bunuri de inventar, pe care Delegatarul le-a pus la dispoziție prin concesiune Delegatului, Părțile au obligația de a aplica la timp procedurile legale pentru casarea bunurilor publice.

17.1.12. Delegatul va permite accesul reprezentanților Delegatarului și/sau al ADI în spațiile/clădirile utilizate în executarea prezentului Contract, pentru a-și putea exercita drepturile de monitorizare în conformitate cu prevederile Contractului.

17.2. **Bunuri de Preluare, a căror listă indicativă (generică) este prevăzută în Anexa nr. 6 la prezentul Contract.**

17.2.1. La încetarea prezentul Contract din orice cauză, Delegatarul are dreptul de a dobândi Bunurile de Preluare, cu plata unei sume de bani egală cu valoarea contabilă actualizată a acestora.

17.2.2. În termen de cel mult 15 (cincisprezece) Zile de la Data Încetării, Delegatarul va notifica Delegatului care sunt Bunurile de Preluare pe care dorește să le dobândească.

17.2.3. Delegatul va transfera proprietatea și posesia asupra Bunurilor de Preluare către Delegatar după primirea plății valorii acestora stabilită conform Art. 17.2.1 de mai sus.

17.3. **Bunuri Proprii** care aparțin Delegatului și nu vor fi transferate Delegatarului la încetarea Contractului. Delegatul are drepturi depline de a dobândi, înstrăina, greva cu sarcini sau de a dispune în orice alt mod de Bunurile Proprii.

ARTICOLUL 18 – FONDUL PENTRU ÎNCHIDEREA ȘI URMĂRIREA POST-ÎNCHIDERE A DEPOZITULUI

(1) Fondul va fi constituit de către Delegat sub forma unui cont escrow, la dispoziția proprietarului Depozitului, la o bancă agreată de acesta din urmă. Fondul va fi păstrat într-un cont purtător de dobândă, iar dobânda obținută constituie sursă suplimentară de alimentare a Fondului. Fără a aduce atingere altor clauze contractuale aplicabile, dacă Delegatul nu își îndeplinește obligația de alimentare a Fondului cu sumele datorate sau folosește sume din Fond în alte scopuri decât cele prevăzute de Lege, Delegatul va fi obligat să transfere sumele respective în contul Fondului; suma prevăzută pentru alimentarea Fondului va fi de **11,73 lei/tonă** de Deșeuri acceptate, astfel cum au fost raportate cantitățile la sfârșitul trimestrului pentru care este datorată suma. Fondul se regularizează la cel mult fiecare 3 ani sau altă frecvență conform Legii în vigoare în orice moment pe Durata prezentului Contract.

(2) Delegatul are următoarele obligații specifice privind Fondul:

a) obligația de a transmite către ADI și Delegatarului un raport trimestrial privind sumele transferate spre Fond și în termen de 30 (treizeci) de Zile de la încheierea fiecărui an calendaristic un raport privind valoarea curentă a Fondului împreună cu un extras de cont privind Fondul. Fondul va fi alimentat trimestrial și controlul alimentării și utilizării Fondului se realizează anual de către autoritățile competente ale administrației publice locale pentru finanțe publice, pe toată durata operării Depozitului.

b) obligația de a transfera Fondul (sumele cu care este alimentat Fondul) Delegatarului, respectiv proprietarului Depozitului, în cazul încetării Contractului înainte de termen sau dacă, din orice motiv, Delegatul nu va mai asigura închiderea și/sau urmărirea post-închidere a Depozitului;

c) obligația de a alimenta Fondul cu sumele datorate, dacă Delegatul nu și-a îndeplinit la termen obligația sa de a constitui și de a alimenta Fondul sau dacă Delegatul a utilizat sumele din Fond în alte scopuri decât cele prevăzute de Lege.

(3) Unitatea administrativ-teritorială care este proprietarul Depozitului este îndreptățită să utilizeze în mod direct Fondul în următoarele situații:

a) dacă are nevoie să finanțeze lucrări de închidere sau măsuri de urmărire post-închidere a Depozitului care nu au fost îndeplinite de Delegat deși erau în sarcina acestuia;

b) dacă Delegatul este în faliment sau în orice situație care face imposibil pentru Delegat să îndeplinească lucrările de închidere sau de urmărire post-închidere a Depozitului.

(4) Consumul Fondului se face pe baza situațiilor de lucrări care se întocmesc o dată cu realizarea lucrărilor, la închiderea Depozitului sau a unei părți a Depozitului. Fondul nu se include la masa credală în caz de lichidare judiciară a Delegatului, el urmând să fie folosit numai în scopul pentru care a fost constituit.

(5) Delegatarul, prin ADI, nu va refuza fără o justificare rezonabilă creșterea Tarifului motivată de nevoia recalculării valorii Fondului conform Legii.

(6) Delegatul va începe lucrările de închidere a Depozitului/fiecărei celule a Depozitului doar după ce a obținut aprobarea Autorității Competente (în special a autorităților din domeniul protecției mediului). Închiderea Depozitului/celulei va fi realizată în conformitate cu Legea în vigoare.

ARTICOLUL 19 – MĂSURILE DE SĂNĂTATE ȘI SECURITATE

(1) Delegatul va revizui planul său intern de sănătate și securitate în muncă, ori de câte ori va fi necesar și ori de câte ori se vor face schimbări ale practicilor de exploatare, se vor introduce utilaje și echipamente noi, etc. și va prezenta Delegatarului/ ADI documentul revizuit.

(2) Delegatul va avea în vedere sănătatea și securitatea în muncă pentru toate persoanele implicate în prestarea Serviciului și va menține toate amplasamentele, clădirile, instalațiile, vehiculele și utilajele (în măsura în care acestea se află sub controlul său) într-o stare de funcționare corespunzătoare pentru evitarea pericolului, va întreține, pe cheltuială proprie, instalația de iluminare, elementele de protecție, semnele de avertizare și va urmări amplasarea și instalarea acestora ori de câte ori va fi necesar, sau la solicitarea Delegatarului sau a ADI sau la solicitarea oricărei Autorități Competente, în domeniul protecției, securității și sănătății populației.

(3) Delegatul va fi responsabil de securitatea permanentă a sitului în perimetrul Depozitului și va lua toate măsurile corespunzătoare în acest sens. Delegatul va interzice accesul persoanelor neautorizate în sit și va asigura că nici un fel de Deșeuri nu sunt extrase din Depozit de către persoane neautorizate sau prin proceduri neînregistrate.

ARTICOLUL 20 – ASPECTE DE PROTECȚIA MEDIULUI, ÎMPĂRȚIREA RESPONSABILITĂȚILOR DE MEDIU ÎNTRE PĂRȚI

(1) De la Data de Începere a Contractului, Delegatul va fi răspunzător de orice încălcare a prevederilor oricărei Legi referitoare la mediul înconjurător, care apare sau a avut loc după această dată.

(2) Delegatul nu va putea fi ținut responsabil de nici un act, omisiune, fapt sau activitate a Delegatarului, ale căror cauze sunt anterioare Datei de Începere a Contractului și au avut ca rezultat o încălcare sau nerespectare a prevederilor oricărei Legi privind mediul înconjurător. Delegatarul se obligă să-l despăgubească pe Delegat pentru orice astfel de răspundere legată de mediul înconjurător.

(3) Delegatul va monitoriza factorii de mediu și activitatea la Depozit conform obligațiilor prevăzute de Autorizații, în special de autorizația de mediu.

ARTICOLUL 21 – GARANȚIA DE BUNĂ EXECUȚIE

(1) Delegatul va constitui, pe propriul său cost și va menține în vigoare, pe toată Durata Contractului, Garanția de Bună Execuție necondiționată în favoarea Delegatarului/ADI, în cuantum de Garanția de Bună Execuție se constituie pe toată Durata Contractului prin scrisoare de garanție emisă de o bancă sau o poliță emisă de o societate de asigurări, care devine Anexa nr. 9 („Garanția de bună execuție”) la prezentul Contract.

(2) Pentru evitarea oricărui dubiu, constituirea Garanției de Bună Execuție nu reduce și nu limitează în niciun fel responsabilitatea Delegatului în legătură cu obligațiile care-i revin conform Contractului și nu împiedică Delegatarul sau ADI în baza mandatului primit, în exercitarea atribuțiilor sale de monitorizare a executării Contractului și aplicare a penalităților) să ia orice altă măsură permisă de Legea în vigoare de clauzele Contractului în legătură cu încălcarea de către Delegat a obligațiilor sale.

(3) Garanția de Bună Execuție poate fi executată de către Delegatar/ADI, în limita prejudiciului creat, pentru plata sumelor menționate la Art. 1 (“Definiții și interpretare”) din prezentul Contract, numai după notificarea Delegatului în acest sens, cu cel puțin 5 (cinci) Zile înainte, precizând obligațiile care nu au fost respectate, precum și termenul acordat pentru remedierea acestora. Dacă Delegatul nu remediază prejudiciul în termenul acordat, Delegatarul/ADI va executa Garanția de Bună Execuție, fără nici o altă notificare.

(4) În cazul stingerii, expirării, anulării sau încetării valabilității, din orice motiv, a Garanției de Bună Execuție, Delegatul o va reface sau va constitui o altă Garanție de Bună Execuție, cu cel puțin 15 (cincisprezece) Zile înainte de asemenea stingere, expirare, anulare sau încetare a valabilității și pentru o perioadă cel puțin egală cu perioada de valabilitate a Garanției de Bună Execuție anterioare. În cazul executării totale sau parțiale a Garanției de Bună Execuție, Delegatul va fi obligat să refacă Garanția de Bună Execuție sau să constituie o altă Garanție de Bună Execuție, în termen de 15 (cincisprezece) Zile de la data executării și pentru o perioadă cel puțin egală cu perioada de valabilitate a Garanției de Bună Execuție anterioare.

(5) Nerespectarea de către Delegat a obligațiilor prevăzute de prezentul articol reprezintă o încălcare semnificativă de către Delegat a obligațiilor contractuale și duce la rezilierea Contractului conform Articolului 38 (“Rezilierea Contractului”).

(6) Delegatarul/ADI va restitui Operatorului Garanția de Bună Execuție în termen de cel mult 14 (paisprezece) Zile de la data semnării procesului-verbal de predare-primire a Bunurilor de Retur care sunt restituite Delegatarului odată cu încetarea Contractului, dacă Delegatarul/ADI nu a ridicat până la acea dată pretenții asupra ei ca urmare a nerespectării de către Delegat a unor obligații contractuale.

ARTICOLUL 22 – ASIGURĂRI

(1) Fără a aduce atingere altor sarcini, obligații și/sau răspunderi ale Delegatului asumate în baza acestui Contract, în Perioada de Mobilizare, Delegatul, pe proprie răspundere și cheltuială, va obține și va menține pe întreaga durată a Contractului polițele de asigurare cu acoperirea prevăzută de Lege și Bunele Practici Comerciale și în special următoarele asigurări, după cum sunt detaliate în Anexa nr. 8 la prezentul Contract:

- a) Asigurarea de bunuri, ce va acoperi toate riscurile cu privire la pierderi fizice sau daune aduse infrastructurii aferente Serviciului;
- b) Asigurări auto acoperind parcul de mijloace de transport și utilaje folosite de Delegat în gestiunea Serviciului;
- c) Asigurări pentru salariați, conform Legii în domeniul muncii;
- d) Asigurarea de răspundere civilă generală.

(2) Delegatul va fi obligat să încheie orice alte asigurări prevăzute de Legea în vigoare la un moment dat pe Durata prezentului Contract.

(3) Delegatul, la cererea Delegatarului sau ADI, va furniza copii ale polițelor de asigurări prevăzute la alin. (1) de mai sus.

(4) Delegatul se va asigura că fiecare poliță de asigurare cerută prin prezentul articol care are drept obiect bunuri ce aparțin Delegatarului sau care privește răspunderea civilă a Delegatului:

- a) prevede că orice acțiune de revendicare a Delegatarului împotriva asigurătorului va fi acceptată de asigurător ca îndeplinind criteriile de revendicare, și
- b) conține prevederile prin care se solicită asigurătorului ca în termen de 30 (treizeci) de Zile să adreseze o notificare Delegatarului înainte de orice anulare sau modificare semnificativă a poliței în cauză. Primirea de către Delegatar a acestor notificări nu va exonera Delegatul de nicio obligație, responsabilitate sau răspundere contractuală sau legală.

(5) Asigurarea de răspundere civilă va include o clauză prin care asiguratorul acceptă că termenii asigurării se aplică Delegatarului și Delegatului, angajaților, agenților, funcționarilor acestora ca în cazul în care o asigurare separată ar fi fost încheiată pentru fiecare dintre ei.

(6) În cazul în care Delegatul nu încheie vreuna dintre asigurările prevăzute de prezentul articol și detaliate în Anexa nr. 8 la Contract sau încheie o asigurare cu acoperire insuficientă, Delegatarul/ADI are dreptul să dea un preaviz de maximum 15 (cincisprezece) Zile Delegatului, pentru a-și îndeplini această obligație, înainte de a rezilia Contractul conform Articolului 38 (“Rezilierea Contractului”).

(7) Delegatul va informa Delegatarul/ADI în legătură cu orice situație ce ar putea avea ca efect formularea unei solicitări de plată sau a unei cereri de despăgubiri oricărei polițe de asigurare de îndată ce este posibil și în termen de cel mult 10 (zece) Zile de la producerea evenimentului asigurat. În continuare, Delegatul va soluționa cererea direct cu asiguratorii respectivi, va acționa în interesul ambelor Părți și va informa Delegatarul/ADI despre toate etapele privind soluționarea unor astfel de cereri.

(8) Delegatul va utiliza toate sumele primite din asigurări pentru daunele sau pagubele bunurilor Contractului pentru a repara, reconstrui sau înlocui bunurile respective în scopul prestării fără întrerupere a Serviciului conform prevederilor prezentului Contract.

(9) În cazul unei cereri de despăgubire formulată în baza oricărei polițe de asigurare încheiate de Delegat, acesta va fi unic răspunzător pentru achitarea franșizei fără a prejudicia utilizarea despăgubirilor de risc acoperite de asigurări în baza Contractului.

(10) Delegatul va furniza dovezi ale plăților periodice ale primelor de asigurare fără întârziere, la cererea Delegatarului/ADI.

ARTICOLUL 23 – REGISTRE, EVIDENȚE CONTABILE ȘI AUDIT

(1) Delegatul va respecta standardele și principiile contabile și va menține registrele și înregistrările contabile necesare conform Legii aplicabile.

(2) Delegatul va evidenția în contabilitate în mod separat, clar și distinct toate intrările și ieșirile contabile în legătură cu prezentul Contract, în conformitate cu dispozițiile legale. În măsura în care Delegatul nu va evidenția aceste intrări și ieșiri contabile în mod separat, atunci Delegatarul va putea rezilia Contractul în condițiile Articolului 38 (“Rezilierea Contractului”).

(3) Delegatarul/ADI poate, suportând costurile și cheltuielile, să efectueze un audit al evidențelor și registrelor contabile și al altor documente relevante pentru Contract ținute în condițiile prezentului Articol, inclusiv asupra evidențelor și registrelor lucrărilor și echipamentelor și a oricăror informații, înregistrări și documente contabile care pot fi solicitate de Delegatar sau ADI. Delegatul are obligația de a permite Delegatarului, ADI și altor persoane autorizate să verifice și să auditeze aceste documente, inclusiv să obțină copii de pe acestea, în orice moment pe Durata Contractului.

(4) Toate registrele, evidențele, înregistrările și documente contabile la care se face referire în prezentul Articol vor fi păstrate de Delegat pe o perioadă de timp cerută de Lege. La expirarea acestei perioade, Delegatul nu va arunca sau distruge registrele, evidențele, înregistrările și documentele contabile fără a cere aprobarea Delegatarului printr-o adresă scrisă trimisă cu cel puțin 30 (treizeci) de Zile înainte. În urma primirii adresei Delegatarul poate prelua pe cheltuială proprie registrele, evidențele, înregistrările și documente contabile, notificând intenția sa printr-o adresă trimisă Delegatului cu cel puțin 10 (zece) Zile înainte de expirarea perioadei de 30 (treizeci) de Zile.

ARTICOLUL 24 – CLAUZA DE PREVENIRE A CORUPȚIEI

(1) Delegatul nu va acorda și nu va solicita nici unei persoane angajate de Delegatar sau de sub-contractanții sau mandatarii acestuia (inclusiv ADI) nici un fel de cadou sau plată sub orice formă, ca stimulare sau recompensă pentru a acționa, pentru că a acționat sau că s-a abținut să acționeze într-un anumit fel, pentru că s-a arătat în favoarea sau s-a abținut să se arate în defavoarea oricărei persoane, în legătură cu acest Contract. Orice nerespectare a prezentului articol va fi considerată o încălcare gravă a Contractului ce poate duce la rezilierea acestuia conform Articolului 38 (“Rezilierea Contractului”).

(2) Delegatarul poate rezilia prezentul Contract, conform Articolului 38 (“Rezilierea Contractului”), în cazul în care Delegatul sau orice persoană angajată de acesta sau acționând în numele său:

- a) a oferit, a dat sau a fost de acord să ofere oricărei persoane orice cadou sau comision de orice natură drept stimulent sau recompensă pentru ca a realizat sau realizează ori s-a abținut sau se abține de la vreo faptă legată de prezentul Contract ori de orice altă relație contractuală cu Delegatarul sau cu ADI;
- b) a realizat sau s-a abținut de la o acțiune pentru favorizarea sau defavorizarea oricărei persoane în relație cu prezentul Contract sau cu orice alt contract cu Delegatarul sau cu ADI;
- c) a comis orice infracțiune de dare și/sau luare de mită ori corupție, potrivit Legii, privitor la prezentul Contract sau orice alt contract cu Delegatarul sau cu ADI;
- d) a oferit orice onorariu sau recompensă, alta decât salariul, unui salariat al Delegatarului sau al ADI, la care acesta, în virtutea funcției sau poziției ocupate, nu avea dreptul.

ARTICOLUL 25 – SUB-DELEGAREA ȘI TRANSFER

(1) Delegatul va putea subdelega gestiunea Serviciului, subroga, nova, transmite, ceda sau transfera în orice alt mod, totalitatea sau o parte din drepturile și obligațiile sale derivate din sau în legătură cu prezentul Contract, fie mod direct, fie indirect, doar dacă Legea în vigoare la data respectivei operații permite o astfel de subdelegare, subrogare, novație, transmitere, cesiune sau transfer și doar cu acordul scris prealabil al Delegatarului / al Delegatarului prin ADI. Părțile consideră totuși că Delegatul poate constitui garanții pe veniturile obținute din prestarea activităților permise prin prezentul Contract fără un astfel de acord prealabil. Nerespectarea condițiilor stipulate de prezentul alineat reprezintă o încălcare gravă de către Delegat a obligațiilor sale și poate constitui o cauză de reziliere a Contractului conform Articolului 38 (“Rezilierea Contractului”).

(2) Dispozițiile alineatului precedent nu vor fi interpretate încât să împiedice utilizarea sau angajarea de către Delegat de furnizori, prestatori, antreprenori, mandatar pentru furnizarea de produse sau realizarea de lucrări ori prestarea de servicii cu condiția să nu se poată pretinde că o astfel de utilizare sau angajare ar constitui o delegare, o cesiune sau o derogare de la oricare dintre drepturile sau obligațiile semnificative ale Delegatului în baza prezentului Contract.

ARTICOLUL 26 – CONTRACTELE ÎNCHEIATE DE DELEGAT

(1) Toate contractele a căror valoare depășește echivalentul în Lei al sumei de 5000 € (cinci mii Euro) încheiate de către Delegat după Data Intrării în Vigoare trebuie să includă o clauză care să stipuleze în mod expres că Delegatarul are dreptul să preia și să continue astfel de contracte care sunt încă în vigoare la Data Încetării prezentului Contract, indiferent de modul în care ar fi încetat acesta și indiferent dacă această preluare constituie o cesiune sau o novație a acestora. Delegatul va notifica Delegatarului și ADI despre toate aceste contracte și le va furniza copii ale acestor contracte imediat după semnarea acestora de către Delegat.

(2) Toate contractele sau înțelegerile de orice fel ce vor fi încheiate între Delegat și un Afiliat trebuie, indiferent de valoarea sau durata lor, să fie încheiate, cu aprobarea Delegatarului sau

ADI, pe o bază strictă și în termeni comerciali (această aprobare nefiind reținută sau întârziată în mod nejustificat). Orice nerespectare de către Delegat a prevederilor prezentului alineat va constitui o încălcare a prezentului Contract de către Delegat, iar Delegatarul va fi îndreptățit să rezilieze Contractul conform Articolului 38 (“Rezilierea Contractului”).

CAPITOLUL V. RĂSPUNDEREA CONTRACTUALĂ

ARTICOLUL 27 – RĂSPUNDEREA CONTRACTUALĂ

(1) Nerespectarea dovedită de către oricare dintre Părțile contractante a obligațiilor contractuale ce-i incumbă în temeiul prezentului Contract atrage răspunderea contractuală a Părții în culpă.

(2) În situația rezilierii Contractului din vina unei Părți, această Parte va datora despăgubiri celeilalte Părți, în cuantumul stabilit de Părți, de un expert independent, desemnat de acestea sau de către instanța judecătorească competentă.

(3) Încetarea prezentului Contract nu va avea ca efect degrevarea de obligații a Părților în cazul în care, prin natura lor, obligațiile respective rămân în vigoare și după Data Încetării Contractului. De asemenea, Părțile rămân răspunzătoare pentru orice fapte/acte întreprinse de către o Parte pe perioada desfășurării Contractului ale căror rezultate care s-ar ivi după încetarea efectelor Contractului și care ar avea efecte prejudiciabile pentru cealaltă Parte.

ARTICOLUL 28 – RĂSPUNDEREA, PENALITĂȚI ȘI DESPĂGUBIRI IN SARCINA DELEGATULUI

(1) Delegatul declară și garantează ca acceptă și încheie prezentul Contract pe propriul său risc tehnic, economic și financiar și că este răspunzător atât în fata Delegatarului cât și, în unele situații, față de Autoritățile Competente pentru obligațiile asumate, prestarea Serviciului și exploatarea Bunurilor de Retur conform prevederilor prezentului Contract. Nici Delegatarul, nici ADI, nici Autoritățile Competente nu vor fi răspunzători în niciun fel față de terți pentru îndeplinirea de către Delegat a obligațiilor asumate în baza prezentului Contract și pentru prestarea de către acesta a Serviciului. Delegatul confirmă în special că a luat în considerație, în conformitate cu și bazându-se pe termenii și condițiile prezentului Contract, înaintea încheierii prezentului Contract, obligațiile, riscurile și/sau pericolele de orice fel care pot exista sau pot apărea în legătură cu prestarea Serviciului, operarea Bunurilor de Retur, și, în general, în legătură cu obligațiile asumate prin prezentul Contract.

(2) Nerespectarea de către Delegat a Indicatorilor de Performanță, stabiliți conform Regulamentului Serviciului (Anexa nr. 1 la Contract) va atrage obligația Delegatului de a plăti penalități contractuale.

Delegatul este obligat la plata penalităților contractuale către ADI în caz de neîndeplinire a obligațiilor sale, inclusiv pentru următoarele obligații, în cuantumul stipulat în continuare:

- a) Acceptarea la Depozit a unui tip de Deșeu care nu face parte din categoria de Deșeuri care pot fi acceptate – 10.000 lei ;
- b) Acceptarea la Depozit a unor Deșeuri cu nerespectare procedurii de acceptare stabilite de Articolul 15 (“Procedura de acceptare a Deșeurilor”) – 10.000 lei;

- c) Acceptarea la Depozit a unor Deșeuri care provin de la Operatori de Salubritate din afara Ariei Delegării, cu nerespectarea fluxului de Deșeuri prevăzut la Articolul 14 („Fluxul Deșeurilor”) sau de la persoane fizice sau persoane juridice care nu sunt Generatori conform definiției din Articolul 1 („Definiții și interpretare”) al prezentului Contract și prin urmare care nu pot preda aceste Deșeuri la Depozit sau acceptarea de Deșeuri care nu îndeplinesc condițiile stabilite în Autorizații, în special autorizațiile de mediu, pentru a fi acceptate la Depozit – 100.000 lei ;
- d) nerespectarea obligației de transmitere a informațiilor solicitate către Delegatar/ADI sau altor entități în conformitate cu prezentul Contract – 50.000 lei.

(4) Nu sunt acceptate cazuri de nerespectare a obligațiilor contractuale sau a Indicatorilor de Performanță, în afara celor expres stipulate în Contract.

(5) Nerespectarea gravă și repetată a Indicatorilor de Performanță poate determina rezilierea Contractului de către Delegatar, conform Articolului 38 (“Rezilierea Contractului”).

(6) În plus fata de orice alte despăgubiri, penalități sau sancțiuni prevăzute în acest Contract, Delegatul va despăgubi Delegatarul și pe mandatarii sau prepușii acestuia în legătura cu orice pretenții sau prejudicii invocate de orice altă persoană decât Delegatarul, care pot fi generate de, sau în cursul, sau în legătură cu neîndeplinirea de către Delegat a oricăror obligații în baza prezentului Contract.

(7) Sumele primite de către Delegatar ca penalități vor constitui o sursă de alimentare a Fondului IID pentru dezvoltarea serviciului.

ARTICOLUL 29 – RĂSPUNDEREA DELEGATARULUI

(1) Delegatarul declară că înainte de atribuirea prezentului Contract a depus toate eforturile pentru a se asigura că informațiile furnizate conțin toate datele cunoscute lui și pe care le consideră relevante sau importante în prestarea Serviciului, iar Delegatul declară că a luat act și a confirmat că a analizat și verificat toate informațiile furnizate și condițiile privind prestarea adecvată a Serviciului.

(2) Delegatarul nu poate exercita vreun drept de dispoziție asupra Bunurilor de Retur puse la dispoziție prin concesiune pe parcursul Duratei Contractului, fără ca acordul scris al Delegatului să fie obținut anterior, acord care nu va fi întârziat în mod nejustificat.

(3) Delegatarul nu îl va tulbura pe Delegat în exercițiul drepturilor rezultate din prezentul Contract.

(4) În niciun caz Delegatarul nu va fi răspunzător față de Delegat de vreo Daună ori Daună indirectă sau cheltuială de orice natură pe care Delegatul le-ar putea suporta sau înregistra datorită: (i) producerii unui eveniment de Forță Majoră (ii) stării Bunurilor puse la dispoziție prin concesiune sau a amplasamentelor aferente acestora sau (iii) oricărei nereușite a Delegatului de a realiza veniturile previzionate în baza prezentului Contract.

ARTICOLUL 30 – EXONERAREA DE RĂSPUNDERE A DELEGATULUI

(1) Fără a aduce atingere prevederilor Articolului 28 (“Răspunderea, penalități și despăgubiri în sarcina Delegatului”) de mai sus privind răspunderea Delegatului, acesta nu va putea fi ținut răspunzător pentru neîndeplinirea vreunei obligații ce-i revine în baza prezentului Contract dacă neîndeplinirea respectivei obligații este o consecință directă a situațiilor prevăzute la alineatele de mai jos din prezentul Articol.

(2) Delegatul nu va fi obligat să îndeplinească obligațiile sale contractuale, inclusiv Indicatorii de Performanță, în măsura în care acesta nu poate, în mod rezonabil, fie (i) să respecte termenele de îndeplinire a obligațiilor contractuale în perioadele de timp prevăzute, fie (ii) să continue să îndeplinească obligațiile contractuale, ca o consecință directă a:

- a) apariției unui Eveniment de Forță Majoră;
- b) nerespectării de către Delegatar a propriilor sale obligații asumate prin prezentul Contract sau de către alt Operator de Salubritate sau Generator a obligațiilor acestuia asumate prin contractul încheiat cu Delegatul; iar Delegatul va informa Delegatarul/ADI despre această nerespectare în termen de cel mult 5 (cinci) Zile Lucrătoare în vederea îndeplinirii corecte a rolului Delegatarului/ADI de mediere și de interfață cu Delegatarul, precum și de monitorizare a modului în care sunt prestate serviciile de salubritate în ansamblu în Aria Delegării. Nerespectarea de către Delegat a acestei obligații de informare a Delegatarului/ADI va duce la neaplicarea exonerării sale de răspundere prevăzută în prezentul alineat;
- c) acțiunii, inacțiunii sau faptelor unor terțe persoane pentru care Delegatul nu este responsabil.

(3) În cazul în care Delegatul se află în imposibilitatea de a presta Serviciul, total sau parțial, sau consideră că anumite circumstanțe ar putea împiedica în mod substanțial prestarea Serviciului, atunci Delegatul va notifica imediat Delegatarul, în condițiile prevăzute de prezentul Contract oferind în scris detalii cuprinzătoare asupra circumstanțelor, motivelor, durata posibilă a întreruperii și acțiunile avute în vedere pentru remedierea situației, precum și orice alte detalii pe care Delegatarul le solicită în mod rezonabil. Invocarea oricărui motiv care ar putea împiedica în mod substanțial prestarea Serviciului nu va atrage nicio modificare a vreunei clauze a acestui Contract și nu va elibera sau exonera în niciun fel Delegatul de obligația de a presta Serviciul conform Contractului și a Legii în vigoare cu privire la suspendarea sau limitarea prestării serviciilor în domeniul salubrității localităților.

ARTICOLUL 31 – ÎNTINDEREA DESPĂGUBIRILOR

Despăgubirile datorate de oricare dintre Părți conform prezentului Contract, trebuie să acopere integral Daunele suferite de Partea sau terțul prejudiciat. În înțelesul prezentului Contract și articol în despăgubiri nu sunt incluse penalitățile ce pot fi datorate de o Parte conform prezentului Contract.

În situația în care penalitățile contractuale nu acoperă repararea prejudiciului suferit de partea prejudiciată, acesta are dreptul să solicite daune interese în completare.

ARTICOLUL 32 – RECUPERAREA DEBITELOR

(1) Delegatarul este îndreptăţit să recupereze de la Delegat orice prejudicii suferite din vina Delegatului, care sunt descoperite după Data Încetării Contractului, în conformitate cu Legea aplicabilă.

(2) Părţile pot conveni compensarea între sumele astfel datorate de Delegat şi orice sume datorate de către Delegatar Delegatului, precum şi asupra metodei de plată, chiar şi în mai multe transe.

(3) Comisioanele bancare şi alte sume similare rezultate din operaţiunile legate de plata sumelor datorate de Delegat Delegatarului cad în integralitate în sarcina Delegatului.

CAPITOLUL VI. EVENIMENTE NEPREVĂZUTE

ARTICOLUL 33 – FORŢA MAJORĂ

(1) „Forţa Majoră” înseamnă un eveniment mai presus de voinţa Părţilor, care nu se datorează greşelii sau vinei acestora, imprevizibil şi care face imposibilă executarea şi respectiv îndeplinirea Contractului. Evenimentele de forţă majoră vor include următoarele, fără a se limita la acestea:

a) Evenimente naturale de forţă majoră cum ar fi:

- i. trăsnete, cutremure, uragane şi alte condiţii climaterice extraordinare ca de exemplu temperaturi anormal de scăzute;
- ii. explozii, foc sau inundaţii (dacă nu sunt cauzate de Partea respectivă sau orice altă persoană pentru care aceasta este responsabilă);
- iii. contaminări nucleare, chimice sau biologice (dacă nu sunt cauzate de Partea respectivă sau orice altă persoană pentru care aceasta este responsabilă);
- iv. bombe sau alte muniţii neexplodate sau descoperiri de fosile sau relicve arheologice.

b) Evenimente politice de forţă majoră cum ar fi:

- i. război sau război civil (declarat sau nu) sau conflict armat, invazii sau acte ale inamicilor externi, blocaje şi embargouri;
- ii. acţiuni violente de stradă sau rebeliuni civile;
- iii. orice act sau ameninţare de terorism credibilă în mod rezonabil la adresa Părţii respective sau privind bunurile de infrastructură aferente Serviciului;
- iv. greve sau alte mişcări revendicative la scara naţională şi motivate predominant politic.

c) Evenimente nefavorabile de forţă majoră cum ar fi:

- i. refuzul, fără un motiv justificat, oricărei Autorităţi Competente de a elibera orice aviz, permis, licenţă sau a oricăror autorizaţii necesare executării obligaţiilor contractuale, retragerea acestora sau refuzul de a reînnoi aceste avize, permise, licenţe

sau autorizații sau orice acte sau omisiuni ale oricărei Autorități Competente având efecte similare;

- ii. orice acțiune reglementară neîntemeiată sau nerezonabilă dispusă de oricare Autoritate Competentă împotriva Delegatului (care poate include orice anulare sau revocare a oricăror permise, licențe sau autorizații existente, fără un motiv întemeiat);
- iii. orice rechiziționare, expropriere, naționalizare sau confiscare *de facto* a oricărui bun sau drept semnificativ al Delegatului de către Guvernul României sau de către oricare Autoritate Competentă (alta decât ca rezultat al încălcării de către Delegat a permiselor, licențelor, autorizațiilor sau a Legii);
- iv. orice acte ilegale din partea unor terți inclusiv poluarea ilegală, în mod intenționat sau accidental.

Forța Majoră nu va include: probleme financiare ale Părților, livrarea cu întârziere a materialelor sau executare cu întârziere / neexecutarea de către contractanții acestora a obligațiilor lor contractuale, condiții meteorologice posibile în condițiile climatice din Aria Delegării, insuficiența forței de muncă sau a echipamentelor sau a materialelor (dacă nu se datorează Forței Majore).

(2) În situația în care un eveniment de Forță Majoră (condiție care va include consecințele acestuia) împiedică una dintre Părți să își respecte sau întârzie respectarea obligațiilor decurgând din prezentul Contract, se vor aplica următoarele măsuri:

- a) Partea va fi scutită de respectarea și de răspunderea pentru nerespectarea acelor obligații pe care nu le poate îndeplini ca o consecință a unui eveniment de Forță Majoră, fără a aduce prejudicii obligațiilor de încheiere a asigurărilor corespunzătoare, astfel cum este prevăzut în prezentul Contract.
- b) Orice perioadă de timp acordată sau permisă în baza prezentului Contract pentru îndeplinirea oricărei obligații (inclusiv obligațiile legate de Indicatorii de Performanță și durata Contractului dacă Forța Majoră a afectat integral executarea acestuia) va fi prelungită cu perioada de timp cât durează evenimentul de Forță Majoră; cu condiția, totuși, ca Partea afectată să-și fi respectat obligațiile ce-i revin în baza alin. (4) și (5) ale prezentului articol.

(3) O Parte afectată de un eveniment de Forță Majoră va informa cealaltă Parte și ADI, cât mai curând posibil, dar nu mai târziu de 3 (trei) Zile Lucrătoare după ce ia cunoștință de apariția unui eveniment de Forță Majoră, furnizând detalii complete despre durata și efectele estimate ale acestuia. Dacă evenimentul de Forță Majoră durează mai mult de o săptămână, Partea afectată va informa periodic cealaltă Parte și ADI, dar nu mai rar de o dată la două săptămâni despre derularea evenimentelor.

(4) O Parte afectată de un eveniment de Forță Majoră va depune toate eforturile pentru a-și relua îndeplinirea obligațiilor cât mai curând posibil, iar între timp să diminueze efectele acestui eveniment, pentru a-și îndeplini obligațiile contractuale neafectate de Forța Majoră și va informa complet cealaltă Parte și ADI în legătură cu măsurile luate în acest sens, cu condiția ca acest lucru să nu presupună costuri nerezonabile pentru Partea afectată de evenimentul de Forță Majoră.

(5) Dacă la expirarea unei perioade de cel puțin 30 (treizeci) de Zile de la apariția unui eveniment de Forță Majoră, acest eveniment de Forță Majoră (sau consecințele acestuia) continuă și afectează în mod semnificativ furnizarea Serviciului sau executarea obligațiilor contractuale, astfel încât majoritatea Indicatorilor de Performanță încă de atins nu poate fi îndeplinită și/sau majoritatea acelor Indicatori de Performanță atunci când respectarea acestora a fost deja îndeplinită nu poate fi menținută ca urmare a aceluși eveniment de Forță Majoră, atunci oricare dintre Părți va avea dreptul să notifice celeilalte Părți încetarea prezentului Contract, fără ca vreuna dintre ele să pretindă daune-interese, în orice moment după expirarea acestei perioade, cu condiția ca evenimentul de Forță Majoră să continue încă în momentul acestei notificări și cu un preaviz de 10 (zece) Zile.

ARTICOLUL 34 – MENȚINEREA ECHILIBRULUI CONTRACTUAL

(1) Părțile vor urmări în permanență menținerea echilibrului contractual/financiar al Contractului.

(2) Delegatul nu va fi obligat să suporte creșterea sarcinilor legate de execuția obligațiilor sale, dacă această creștere rezultă în urma unui eveniment de Forță Majoră, astfel cum este descris la Articolul 33 (“Forță Majoră”).

(3) În situația în care, independent de Delegat și de voința sa, Modificări Legislative, constrângeri tehnice, economice, financiare sau, în general, evenimente neprevăzute care nu constituie evenimente de Forță Majoră astfel cum sunt acestea definite de prezentul Contract, datorate sau nu Delegatarului, alterează echilibrul economico-financiar al prezentului Contract, și dacă dezechilibrul rezultat nu poate fi remediat prin modificările / ajustările de tarife, Părțile se obligă să renegocieze termenii și condițiile prezentului Contract, în scopul restabilirii echilibrului economico-financiar al Contractului.

(4) Dacă, la expirarea unei perioade de cel puțin 60 (șaizeci) de Zile sau alt termen stabilit de Părți, de la începerea negocierilor prevăzute la alineatul precedent, acestea eșuează, atunci oricare dintre Părți va avea dreptul să notifice celeilalte Părți încetarea prezentului Contract, fără ca vreuna dintre ele să pretindă daune-interese. Delegatul va avea obligația de a presta Serviciului în continuare pe o durată de cel mult 90 (nouăzeci) de Zile, în vederea asigurării continuității Serviciului.

CAPITOLUL VII. MODIFICAREA CONTRACTULUI

ARTICOLUL 35 – MODIFICAREA CONTRACTULUI PRIN ACORDUL PĂRȚILOR

(1) Modificarea prezentului Contract se face numai prin act adițional încheiat în scris între Părțile contractante.

(2) Contractul nu poate fi modificat în sensul introducerii în obiectul acestuia a unei activități care nu a făcut obiectul delegării gestiunii, conform Legii.

ARTICOLUL 36 – MODIFICAREA UNILATERALĂ A PĂRȚII REGLEMENTARE A CONTRACTULUI DE CĂTRE DELEGATAR

Delegatarul poate modifica unilateral cerințele legate de modul de gestiune și de prestare a Serviciului care sunt prevăzute în Regulamentul Serviciului sau Caietul de Sarcini al Serviciului, atașate ca Anexele nr. 1 și nr. 2 la prezentul Contract, prin modificarea acestor documente și înlocuirea respectivelor anexe, prin act adițional la Contract, cu noul Regulament al Serviciului și/sau noul Caiet de Sarcini al Serviciului după caz. În cazul în care aceste modificări afectează echilibrul contractual se vor aplica prevederile Articolului 34 (“Menținerea echilibrului contractual”).

CAPITOLUL VIII. ÎNCETAREA CONTRACTULUI

ARTICOLUL 37 – CAUZELE DE ÎNCETARE A CONTRACTULUI

(1) Prezentul Contract încetează în următoarele situații:

- a) la expirarea duratei pentru care a fost încheiat, dacă Părțile nu convin, în scris, prelungirea acestuia conform prevederilor Articolului 3 (“Durata Contractului, Perioada de Mobilizare și Data Începerii”), și conform Legii în vigoare la data prelungirii;
- b) în cazul în care interesul național sau local o impune, prin denunțarea unilaterală de către Delegatar, cu plata unei despăgubiri juste și prealabile în sarcina Delegatarului;
- c) în cazul nerespectării obligațiilor contractuale de către Parți, prin reziliere, conform Articolului 38 (“Rezilierea Contractului”), prin reziliere cu plata unei despăgubiri în sarcina Părții în culpă;
- d) în cazul imposibilității obiective a Delegatului de a presta Serviciul, ca urmare a intervenției unui eveniment de Forță Majoră, în condițiile prevăzute la Articolul 33 (“Forță Majoră”), fără plata unei despăgubiri;
- e) în situația în care, în urma parcurgerii procedurilor speciale prevăzute la Articolul 34 (“Menținerea echilibrului contractual”), este permisă încetarea Contractului;
- f) în cazul falimentului Delegatului;
- g) în cazul lipsei, retragerii sau încetării valabilității licenței de operare a Delegatului;
- h) dacă Părțile convin încetarea Contractului, prin act adițional la acesta, respectând Legea aplicabilă, în vigoare la acea dată.

(2) În cazul încetării Contractului înainte de termen, se va acorda un preaviz de 30 (treizeci) de Zile, cu excepția cazurilor în care sunt prevăzute în mod expres în cuprinsul Contractului, alte termene pentru preaviz.

(3) Delegatul va coopera deplin pentru preluarea gestiunii Serviciului cu noul operator căruia i se va delega gestiunea Serviciului sau cu Delegatarul, după caz, în sensul următoarelor:

- a) să mențină legătura cu Delegatarul/ ADI și /sau noul operator, să furnizeze asistență și sprijin privind Serviciul și transferul său către Delegatar sau noul operator;

- b) să furnizeze Delegatarului, ADI și noului operator toate informațiile privind Bunurile de Retur, inclusiv amplasamentele aferente, precum și serviciile necesare funcționării și prestării acestora;
- c) în timpul Contractului sau după încetarea acestuia, să nu acționeze în niciun fel, direct sau indirect, care să prejudicieze, să împiedice sau să facă dificil transferul Serviciului.
- (4)** La încetarea Contractului, din orice cauză, bunurile care au fost utilizate de Delegat în derularea Contractului vor fi repartizate după cum urmează:
- a) Bunurile de Retur vor reveni Delegatarului de plin drept, gratuit (cu excepția situației în care Contractul încetează înainte de termen, când Delegatul are dreptul la o indemnizație egală cu suma neamortizată din investițiile realizate de el în Bunurile de Retur din categoria celor prevăzute la Art. 17.1.1. lit. b) din prezentul Contract) și libere de orice sarcini.
- b) Bunurile de Preluare vor putea să revină Delegatarului, în măsura în care acesta își va exprima intenția de a prelua aceste bunuri, în schimbul plății, către Delegat, a contravalorii acestora, stabilită conform Articolului 17.2 din prezentul Contract.
- c) Bunurile Proprii, cu excepția Bunurilor de preluare, vor rămâne proprietatea Delegatului.
- (5)** La data încetării Contractului sau la data convenită pentru predare („Data de Predare”), Delegatul va transfera, fără niciun drept de retenție, fără costuri și cheltuieli pentru Delegatar, toate drepturile, titlurile de proprietate și garanțiile legate de Bunurile de Retur, incluzând, cu condiția să facă parte sau să fie utilizate în prestarea Serviciului, toate drepturile, titlurile și garanțiile Delegatului privind Bunurile de Preluare pentru care Delegatarul și-a exprimat intenția de preluare și a plătit contravaloarea lor până la acea dată.
- (6)** La Data de Predare, Delegatul va informa Delegatarul despre starea activelor, inclusiv o listă completă a tuturor defecțiunilor ce afectează sau ar putea afecta funcționarea în condiții de siguranță a acestora. Părțile vor încheia un proces-verbal de predare-primire a tuturor Bunurilor de Retur și a acelor Bunuri de Preluare pe care Delegatarul le preia.
- (7)** În situația în care o singură unitate administrativ-teritorială se retrage din prezentul Contract, din orice motive (inclusiv prin reziliere din culpa Delegatului), orice sumă datorată ca urmare a încetării se calculează pro-rata corespunzător acelei unități administrativ-teritoriale față de care încetează Contractul, iar soarta bunurilor care o deserveau doar pe aceasta (Bunuri de Retur și/sau Bunuri de Preluare) va fi decisă în mod corespunzător. Dacă există Bunuri de Retur sau Bunuri de Preluare ce deserveșc mai multe unități administrativ-teritoriale, aceste bunuri nu pot fi retrase din Contract și preluate de unitatea administrativ-teritorială care se retrage, ci aceasta poate fi eventual despăgubită în măsura în care dovedește un prejudiciu din lipsa folosinței acestora.
- În situația în care unitatea administrativ-teritorială care intenționează să se retragă este proprietarul Depozitului, Contractul încetează dacă sunt îndeplinite condițiile prevăzute la alin. (1) de mai sus.
- (8)** De asemenea o unitate administrativ-teritorială care se retrage unilateral din Contract va fi obligată să plătească, după caz, Delegatului sau ADI:

a) despăgubiri care să acopere prejudiciile create prin retragere (daunele efective suferite și valoarea beneficiului nerealizat de către Delegatar în timpul rămas până la expirarea Contractului);

b) valoarea integrală a investițiilor realizate pentru respectiva unitate administrativ-teritorială prin intermediul proiectelor derulate prin ADI, iar dacă aceste investiții au fost realizate în bunuri ce deserveșc mai multe unități administrativ-teritoriale ele se vor calcula pro-rata, precum și

c) valoarea investițiilor neamortizate realizate de Delegatar pentru respectiva unitate-administrativ teritorială, iar dacă aceste investiții au fost realizate în bunuri ce deserveșc mai multe unități administrativ-teritoriale ele se vor calcula pro-rata.

(9) Prevederile alin. (8) nu se aplică în cazul încetării Contractului prin ajungere la termen (în cazul refuzului prelungirii sale de către o unitate administrativ-teritorială), prin reziliere din culpa Delegatului sau din cauze de Forță Majoră.

ARTICOLUL 38 – REZILIEREA CONTRACTULUI

38.1. Rezilierea Contractului din culpa Delegatului

38.1.1. Delegatarul va avea dreptul (dar nu și obligația) să rezilieze prezentul Contract, în momentul survenirii oricărui dintre următoarele evenimente („*Obligații Încălcate*”):

- a) o încălcare semnificativă, de către Delegat, a oricăreia dintre obligațiile sale, asumate în baza prezentului Contract, care are un efect negativ semnificativ asupra drepturilor sau obligațiilor Delegatarului sau asupra capacității Delegatarului de a respecta orice prevedere legală în vigoare și a cărei încălcare nu a fost remediată de către Delegat, în conformitate cu Art. 38.1.2;
- b) nerespectarea repetată și nejustificată a Indicatorilor de Performanță;
- c) nerealizarea corespunzătoare sau la termenul prevăzut a Investițiilor;
- d) renunțarea la sau abandonarea culpabilă a Serviciului, de către Delegat;
- e) nerespectarea Articolului 25 (“Sub-delegarea și transfer”) din prezentul Contract sau subconcesionarea bunurilor Delegatarului aferente Serviciului, de către Delegat;
- f) nefurnizarea sau ascunderea de informații semnificative, ce trebuie furnizate Delegatarului sau ADI sau împiedicarea Delegatarului sau ADI de a-și exercita drepturile de monitorizare în legătură cu executarea prezentului Contract, astfel cum sunt acestea stabilite de clauzele contractuale;
- g) în cazul întârzierii Delegatului cu privire la plata Redevenței care se prelungește pe o durată ce determină acumularea de penalități care depășesc contravaloarea Redevenței anuale
- h) orice gajare sau grevare cu sarcini a unuia sau mai multor Bunuri de Retur;
- i) Delegatul nu a încheiat sau nu a menținut în vigoare asigurările prevăzute de prezentul Contract și Anexa nr. 8 (“Asigurări”) la Contract;
- j) practici corupte ale Delegatului în conformitate cu Articolul 24 (“Clauza de prevenire a corupției”);

- k) alte încălcări semnificative ale obligațiilor contractuale care sunt prevăzute expres de prezentul Contract ca reprezentând cauze de reziliere a Contractului.

38.1.2. În cazul în care Delegatarul devine îndreptățit să rezilieze prezentul Contract în baza Art. 38.1.1:

- a) Delegatarul poate trimite Delegatului, în scris, o notificare, menționând felul și întinderea respectivei neîndepliniri a obligațiilor ("Notificare de Încălcare"). Dacă o astfel de notificare este transmisă, Delegatul va fi îndreptățit să remedieze această încălcare în termen de 90 (nouăzeci) de Zile de la data primirii de către Delegat a acestei notificări ("Perioada de Remediere").
- b) În cazul în care Delegatarul a transmis Notificarea de Încălcare și dacă încălcarea nu este remediată în Perioada de Remediere, Delegatarul poate rezilia prezentul Contract, în conformitate cu prevederile literei (d) a prezentului Articol 38.1.2.
- c) Atunci când o Obligație Încălcată nu poate fi remediată în mod rezonabil în Perioada de Remediere menționată, Delegatul va lua toate măsurile necesare pentru remedierea încălcării respective în cea mai mare măsură posibilă în timpul Perioadei de Remediere și va face propuneri Delegatarului, anterior expirării respectivei perioade, privind finalizarea remedierii respectivei Obligații Încălcate.
- d) În cazul în care Delegatarul nu acceptă propunerile rezonabile de remediere ale Delegatului sau dacă, după acceptarea propunerilor respective, Delegatul nu remediază Obligația Încălcată, în conformitate cu aceste propuneri, Delegatarul poate, printr-o notificare scrisă, adresată Delegatului, să rezilieze Contractul, iar Contractul va înceta începând cu data prevăzută în această notificare.
- e) Notificările prevăzute de prezentul articol vor fi comunicate de către și către Consiliul Județean.
- f) Delegatarul își rezervă dreptul de a denunța unilateral contractul, printr-o notificare scrisă adresată Delegatului, fără nici o compensație, dacă acesta din urmă dă faliment, cu condiția ca această denunțare să nu prejudicieze sau să afecteze dreptul la acțiune sau despăgubire pentru Delegatar. În acest caz, Delegatul are dreptul de a pretinde numai plata corespunzătoare pentru partea din Contract îndeplinită până la data denunțării unilaterale a contractului.

38.2 Rezilierea Contractului din culpa Delegatarului

38.2.1. Delegatul va avea dreptul (dar nu și obligația) să rezilieze prezentul Contract în caz de încălcare importantă, de către Delegatar a oricăreia din obligațiile asumate în baza prezentului Contract, care are un efect negativ semnificativ asupra drepturilor sau obligațiilor Delegatului, în baza prezentului Contract.

38.2.2. În cazul în care Delegatul are dreptul să rezilieze prezentul Contract în baza Art. 38.2.1, se va aplica *mutatis mutandis* procedura prevăzută la Art. 38.1.1.

CAPITOLUL IX. ALTE CLAUZE

ARTICOLUL 39 – POLITICA PRIVIND FORȚA DE MUNCĂ

(1) Delegatul va asigura forța de muncă necesară pentru furnizarea Serviciului, precum și formarea profesională a salariaților. Delegatul este răspunzător de angajarea în prestarea Serviciului a unui număr suficient de persoane cu abilitățile, îndemânările, cunoștințele, instruirea, calificările și experiența necesare și adecvate unei bune desfășurări a Serviciului și se va asigura că are suficient personal de rezervă pentru prestarea în bune condiții a Serviciului, pe toată Durata Contractului.

(2) Delegatul se va asigura că toți angajații săi implicați în prestarea Serviciului vor fi instruiți corespunzător cu:

- a) sarcina sau sarcinile pe care angajatul le va executa;
- b) toate prevederile importante ale Contractului, inclusiv Regulamentul Serviciului și Caietul de Sarcini al Serviciului, anexe la prezentul Contract;
- c) toate procedurile și standardele convenite între Părți la anumite interval de timp;
- d) toate procedurile, regulile, regulamentele și legile aplicabile pentru prestarea Serviciului, inclusiv regulile de sănătate și securitate în muncă, riscul de incendiu și prevederile în caz de incendiu.

(3) Delegatul va furniza mijloace de identificare a personalului angajat, în condițiile stabilite cu Delegatarul și cu ADI în cadrul misiunii acesteia de monitorizare a executării prezentului Contract și va solicita personalului să poarte și să aibă la vedere însemnele de identificare pe toată durata furnizării/prestării Serviciului.

(4) Delegatul se va asigura ca personalul propriu este permanent supervizat și își îndeplinește îndatoririle în conformitate cu prezentul Contract.

(5) Pe perioada executării prezentului Contract, Delegatul se va conforma politicilor referitoare la conduita personalului (inclusiv cele referitoare la măsurile de siguranță) existente în Regulamentul intern al său. Delegatarul /ADI va avea dreptul să solicite Delegatului comunicarea Regulamentului intern și modificarea Regulamentului intern în măsura în care solicitarea de modificare este rezonabilă, în legătură cu dispoziții ale Regulamentului care afectează modul de prestare a Serviciului și în conformitate cu Legea aplicabilă. dispozițiile legale aplicabile. După aprobarea Regulamentului intern, Delegatul îl va afișa la loc vizibil și îl va aduce la cunoștință tuturor angajaților, făcând dovada acestei formalități către Delegatar/ADI prin prezentarea semnăturilor de luare la cunoștință. Delegatul va lua măsuri disciplinare corespunzătoare împotriva oricărei persoane angajate de acesta care nu respectă prevederile Regulamentului intern.

(6) Delegatul este răspunzător în întregime de angajarea și de condițiile de lucru ale angajaților săi.

(7) Delegatul este răspunzător și va suporta toate costurile și cheltuielile legate de angajarea personalului, de transportul acestuia și achitarea la timp a salariilor.

(8) În cazul încetării prezentului Contract, Delegatul este de acord, iar Delegatarul se angajează să preia direct sau să asigure preluarea de către noul operator al Serviciului, în măsura în care va

fi posibil, a salariilor Delegatului, care sunt afectați de către acesta furnizării/prestării Serviciului.

(9) Personalul angajat al Delegatului beneficiază de toate drepturile prevăzute în contractul colectiv sau individual de muncă. Delegatul va întocmi planuri anuale (respectiv pentru fiecare an calendaristic /An Contractual), pe categorii profesionale de angajați, în vederea perfecționării acestora, prin participarea lor la cursuri, seminarii, instruirii.

(10) Numărul angajaților Delegatului va fi stabilit de acesta, în funcție de politicile proprii, dar să fie suficient pentru furnizarea/prestarea Serviciului, iar pentru personalul cheie, în conformitate cu cerințele din Caietul de sarcini. Persoanele disponibilizate au dreptul la compensații prevăzute de Lege sau contracte colective din partea Delegatului.

(11) Delegatul va lua toate măsurile necesare privind igiena, sănătatea, securitatea la locul de muncă și normele de protecție a muncii, în conformitate cu Legea. Delegatul va aplica metode sigure de lucru pentru toate activitățile prestate în sensul Contractului sau orice alte activități care au legătură cu acesta, pentru a asigura securitatea și sănătatea propriilor angajați, precum și a reprezentanților Delegatarului sau ADI și a oricărei alte persoane care intra în incintele Delegatului. Principiile și metodele privind sănătatea și securitatea în muncă aplicate de Delegat vor fi în conformitate cu Legea.

ARTICOLUL 40 – CONFIDENȚIALITATE

(1) Părțile convin că prevederile prezentului Contract nu vor fi tratate ca Informații Confidențiale și pot fi dezvăluite fără restricții. În înțelesul prezentului articol prin Parte se va înțelege inclusiv ADI.

(2) Fiecare Parte va păstra confidențiale toate Informațiile Confidențiale primite de la cealaltă Parte în legătură cu prezentul Contract și va face toate eforturile pentru a împiedica salariații și alte persoane aflate în relații de subordonare să dezvăluie astfel de Informații Confidențiale vreunei persoane.

(3) Alineatul (2) de mai sus nu se va aplica:

a) Nici unei dezvăluiri de informații care este solicitată de către orice persoană care își îndeplinește obligațiile conform prezentului Contract, în scopul îndeplinirii acelor obligații;

b) oricărei informații cu privire la care o Parte poate demonstra că este deja sau devine general disponibilă și în domeniul public, altfel decât în urma încălcării prezentului Articol;

c) oricărei dezvăluiri cu scopul de a permite luarea unei decizii de către o Autoritate Competentă sau de către o instanță judecătorească ori tribunal arbitral;

d) oricărei dezvăluiri care este solicitată în temeiul oricărei cerințe prevăzute de Lege care are efecte asupra Părții care face dezvăluirea sau al regulilor oricărei burse de valori sau Autorități Competente, care are forță juridică obligatorie sau, dacă nu are forță juridică obligatorie, conformarea față de aceasta constituie o practică generală a persoanelor supuse reglementărilor bursei de valori sau ale Autorității Competente respective;

e) oricărei dezvăluiri de informații care sunt deja în mod legal în posesia Părții ca destinatar, înainte de dezvăluirea acestora de către Parte care face dezvăluirea;

- f) oricărei furnizări de informații către consultanții profesionali ai Părților;
- g) oricărei dezvăluiri de către Delegatar/ADI a unor informații legate de Serviciu și oricărei alte informații care pot fi solicitate în scopul efectuării unui proces de audit, către un delegat ulterior cu privire la Serviciu, inclusiv către consultanții săi, în cazul în care Delegatarul decide organizarea unei noi proceduri pentru atribuirea gestiunii Serviciului;
- h) oricărei înregistrări sau evidențe a Autorizațiilor și înregistrări de proprietate necesare; sau
- i) oricărei dezvăluiri făcute în scopul examinării și certificării conturilor uneia dintre Părți.
- (4) Când dezvăluirea este permisă în baza alineatului de mai sus, altfel decât conform literelor b), d), e), g) și h) de mai sus, Partea care furnizează informațiile se va asigura că destinatarul informațiilor este supus aceluiași obligații de confidențialitate ca și cele cuprinse în prezentul Contract.
- (5) Delegatul nu va utiliza prezentul Contract sau orice informații emise sau furnizate de sau în numele Delegatarului în legătură cu prezentul Contract altfel decât pentru scopurile prezentului Contract, decât cu acordul scris al Delegatarului.
- (6) La sau înainte de Data Încetării, Delegatul se va asigura că toate documentele sau evidențele computerizate aflate în posesia, detinența sau sub controlul său, care conțin informații referitoare la Serviciu sunt transmise Delegatarului.

ARTICOLUL 41 – PROPRIETATE INTELECTUALĂ ȘI DREPTURI DE AUTOR

(1) Desenele, planurile, specificațiile, instrucțiunile, manualele și alte documente create, produse sau comandate de către Delegat și care se raportează la furnizarea/prestarea Serviciului și drepturile de autor care sunt legate de acesta, precum și toate drepturile de proprietate intelectuală ale Delegatului sunt și vor rămâne proprietatea acestuia. Cu toate acestea, Delegatul se obligă ca, la solicitarea rezonabilă a Delegatarului și în măsura posibilului, să acorde Delegatarului drepturi de utilizare asupra acestora corespunzătoare scopului solicitării, pe baza unui acord scris în acest sens, precizând toate condițiile tehnice, economice, juridice și durata folosirii lor.

(2) De asemenea, metodele și know-how-ul dezvoltate de Delegat sunt și vor rămâne proprietatea exclusivă a Delegatului. Delegatarul se angajează expres să nu divulge acest know-how, în totalitate sau în parte, către terți, oricine ar fi aceștia.

ARTICOLUL 42 – TAXE

Toate obligațiile fiscale (taxe, impozite etc.) decurgând din prestarea Serviciului sau din activitatea proprie vor fi suportate de către Partea căreia, în conformitate cu Legea, îi incumbă respectiva obligație fiscală.

ARTICOLUL 43 – CHELTUIELI

Doar dacă nu este altfel stipulat în mod expres în acest contract, fiecare Parte își va plăti propriile costuri și cheltuieli (inclusiv onorariile și cheltuielile agenților săi, reprezentanților, consilierilor

și contabililor) necesare pentru pregătirea, semnarea, îndeplinirea și respectarea termenilor acestui Contract.

ARTICOLUL 44 – CONFLICTUL DE INTERESE

(1) Delegatul va lua toate măsurile necesare pentru a preveni sau îndepărta orice situație care are sau poate avea ca efect compromiterea executării prezentului Contract în mod obiectiv și imparțial. Astfel de situații pot apărea ca rezultat al intereselor economice, afinităților politice sau naționale, legăturilor de familie sau emoționale ori al altor legături sau interese comune. Oricare ar fi situația, apariția unui conflict de interese trebuie notificată de către Delegat imediat Delegatarului/ADI, în scris.

(2) Delegatul va garanta că personalul său, inclusiv cel de conducere, nu se află într-o situație care poate da naștere unui conflict de interese. Delegatul va înlocui, imediat și fără nici un fel de compensație din partea Delegatarului, orice membru al personalului său care se află într-o astfel de situație.

(3) Delegatarul își rezervă dreptul de a verifica dacă măsurile luate de Delegat în conformitate cu prevederile prezentului Articol sunt adecvate și de a solicita luarea de măsuri suplimentare dacă va considera acest lucru ca fiind necesar.

(4) Delegatul se va abține de la orice legături și relații, comerciale sau de altă natură, care au sau pot avea ca efect compromiterea independenței sale sau a personalului său. În cazul în care Delegatul nu poate menține această independență, Delegatarul are dreptul de a rezilia Contractul, conform procedurii prevăzute de Articolul 38 (“Rezilierea Contractului”) fără a aduce atingere dreptului Delegatarului de a solicita despăgubiri pentru orice daune suferite ca urmare a acestei situații.

ARTICOLUL 45 – REPRESENTANȚII PĂRȚILOR

(1) Pentru executarea prezentului Contract, în relația sa cu Delegatarul și cu ADI, Delegatul va numi o persoană ca „Manager de Contract”, care va asigura comunicarea corespunzătoare cu partenerii contractuali.

(2) Delegatarul/ADI va numi de asemenea reprezentanții săi care vor asigura comunicarea cu Delegatul.

(3) Fiecare Parte și ADI sunt îndreptățite să înlocuiască persoanele de contact, coordonatele și adresele menționate în prezentul Contract, cu condiția de a notifica în prealabil cealaltă Parte /celelalte Părți și ADI, după caz. Notificarea se va face în scris și va fi comunicată cu cel puțin 3 (trei) Zile Lucrătoare înainte ca modificarea să devină efectivă. Orice comunicare trimisă la vechile adrese, coordonate sau persoane de contact va fi considerată valabil efectuată dacă Partea care a modificat aceste elemente nu a comunicat corespunzător notificarea prevăzută în prezentul alineat.

ARTICOLUL 46 – COMUNICĂRI

(1) Orice comunicare între Părți, referitoare la îndeplinirea prezentului Contract, trebuie să fie transmisă în scris, în limba română, la următoarele adrese și în atenția următoarelor persoane:

a) Pentru delegat

În atenția: Manager de Contract, Dl./D-na

Adresa:

Fax:

E-mail:

b) Pentru Delegatar/ADI

În atenția: Dl./D-na

Adresa:

Fax:

E-mail:

(2) Orice document scris trebuie înregistrat atât în momentul transmiterii, cât și în momentul primirii.

(3) Comunicările între părți se pot face și prin, fax sau e-mail sub condiția confirmării de primire.

(4) Dacă notificarea este transmisă prin poștă, aceasta se va face prin scrisoare recomandată cu confirmare de primire și este considerată ca fiind primită de destinatar la data menționată de oficiul poștal de destinație pe confirmarea de primire.

(5) Dacă notificarea este transmisă prin fax sau e-mail, ea va considerată primită în prima Zi Lucrătoare după data transmiterii.

(6) Notificările orale nu vor fi luate în considerare drept comunicări de vreuna dintre Părți dacă nu sunt confirmate prin una dintre metodele prevăzute în alineatele de mai sus.

ARTICOLUL 47 – DREPTURILE TERȚILOR

(1) Nici un element din prezentul Contract, fie expres, fie implicit, nu va conferi drepturi sau compensații conform sau în temeiul prezentului Contract vreunei alte persoane, alta decât Părțile și succesorii lor respectivi, nici nu va elibera sau exonera de obligații sau răspundere vreo altă persoană, terță față de vreuna dintre Părți, nici nu va conferi vreun drept de subrogare sau vreun drept de acțiune împotriva vreunei Părți din prezentul Contract.

(2) Fără a aduce atingere prevederilor alineatului precedent, ADI va avea dreptul să exercite în numele și pe seama Delegatarului drepturi contractuale ale acestuia atunci când prezentul Contract stipulează expres aceasta, în temeiul acestei stipulări și pe baza mandatului acordat prin statutul Asociației. Delegatul recunoaște competența ADI de a exercita aceste drepturi astfel cum se stipulează în prezentul Contract.

ARTICOLUL 48 – RENUNȚARE

(1) Nicio renunțare nu va avea vreun efect juridic decât dacă este expres indicată ca fiind o renunțare și comunicată în scris celeilalte Părți și ADI, conform regulilor de comunicare dintre Părți stipulate la Articolul 46 (“Comunicări”) din Contract, și nicio altă acțiune, fapt sau omisiune nu va putea fi interpretată ca renunțare la vreun drept, termen sau prevedere a din prezentul Contract de către vreuna dintre Părți.

(2) Nici o renunțare făcută de o Parte la orice termen sau condiție din prezentul Contract, o dată sau de mai multe ori, nu va fi considerată sau interpretată ca o renunțare viitoare la același sau la alte termene sau condiții din Contract.

(3) Renunțarea unei Părți de a invoca încălcarea unei clauze contractuale sau a unei obligații de către cealaltă Parte nu va fi interpretată în nicio circumstanță ca renunțare la invocarea viitoarelor încălcări ale aceleași sau ale alte clauze contractuale ori ale aceleași sau ale alte obligații ce către aceeași Parte. Dacă oricare dintre Părți încalcă o obligație contractuală, renunțarea din partea Părții prejudiciate de a invoca dreptul său de a cere executarea obligației contractuale nu va fi interpretată ca o renunțare la dreptul însuși. Neexercitarea sau exercitarea cu întârziere de către una dintre Părți a unui drept conferit de prezentul Contract nu poate fi interpretat ca o renunțare la dreptul respectiv.

ARTICOLUL 49 – NULITATEA CONTRACTULUI ȘI DIVIZIBILITATEA PREVEDERILOR SALE

(1) Dacă în orice moment ulterior Datei Semnării, orice articol sau prevedere a prezentului Contract sunt declarate de orice instanță de judecată competentă ca fiind nelegale, nule sau că inaplicabile, conform Legii, respectivul articol sau prevedere nu va avea forță juridică și efect juridic, dar nelegalitatea sau inaplicabilitatea lor nu va avea vreun efect asupra validității și aplicabilității oricăror alte prevederi ale prezentului Contract, care vor rămâne în continuare valide și aplicabile în măsura permisă de Lege.

(2) Nulitatea sau inaplicabilitate oricărui articol sau oricărei prevederi din prezentul Contract va fi stabilită în conformitate cu Articolul 52 („Legea aplicabilă și soluționarea litigiilor”) din prezentul Contract. Părțile convin să depună toate eforturile pentru a negocia o modificare echitabilă a articolelor sau prevederilor acestui Contract care sunt anulate sau inaplicabile, iar validitatea sau aplicabilitatea celorlalte prevederi ale Contractului nu vor fi afectate prin aceasta.

ARTICOLUL 50 – MENȚINEREA UNOR PREVEDERI DUPĂ DATA ÎNCETĂRII

Părțile convin ca la încetarea din orice cauze a Contractului, prevederile privind obligațiile Delegatului de menținere a continuității Serviciului pentru o perioadă de maxim 90 (nouăzeci) de Zile, precum și Articolul 11 (“Redevența”), Articolul 18 (“Fondul pentru închidere și urmărire post-închidere a Depozitului”), Articolul 52 (“Legea aplicabilă și soluționarea litigiilor”), Articolul 28 (“Răspunderea, penalități și despăgubiri în sarcina Delegatului”), Articolul 32 (“Recuperarea debitelor”), Articolul 40 (“Confidențialitate”), Articolul 42 (“Taxe”), Articolul 51 (“Declarații și garanții”) vor rămâne în vigoare și își vor produce efectele în legătură cu toate

aspectele contractuale care pot apărea sau se pot menține în continuare după Data Încetării Contractului.

ARTICOLUL 51 – DECLARAȚII ȘI GARANȚII

(1) Fără a aduce atingere oricăror garanții sau condiții prevăzute de Lege și în plus față de orice alte declarații și garanții acordate prin clauzele prezentului Contract, Delegatul declară și garantează Delegatarului că cele stipulate în prezentul Articol sunt declarații corecte și complete la Data Semnării și că vor fi corecte și complete la Data Începerii Contractului, precum și pe toată Durata Contractului și vor rămâne astfel după Data Încetării:

- a) Delegatul este o societate legal constituită, conform Legii din România.
- b) Delegatul are puteri depline, autoritatea și capacitatea necesare să semneze și să ducă la îndeplinire prezentul Contract, precum și fiecare dintre celelalte documente care urmează să fie furnizate de către Delegat ulterior Datei Semnării. Prezentul Contract a fost legal autorizat conform tuturor procedurilor interne societare din cadrul Delegatului. Prezentul Contract este, iar celelalte documente și acte ce vor fi furnizate de către Delegat ulterior Datei Semnării vor fi legal și valabil semnate și executate de către Delegat, constituind convenții valide și opozabile Delegatului, ce pot face obiectul executării integrale de către Delegat, conform termenilor acestora.
- c) Pe Durata Contractului actul constitutiv al Delegatului nu va fi modificat sau completat în vreun mod care ar face executarea prezentului Contract nelegală sau în contradicție cu actul constitutiv sau alt document statutar al Delegatului.
- d) Delegatul are capacitatea organizațională și financiară pentru a executa Contractul, pentru a gestiona Serviciul și pentru a-și îndeplini obligațiile sale contractuale și va avea deplina autoritate pentru efectuarea plăților și va plăti toate sumele datorate în baza prezentului Contract, conform prevederilor acestuia.
- e) Prezentul Contract instituie obligații care pot face obiectul executării, acceptate în totalitate de către Delegat.
- f) Nu există nicio acțiune în justiție, în arbitraj, nicio procedură sau proces sau investigație fie judiciară, fie extra-judiciară, pe rol sau iminentă împotriva Delegatului, nici sentințe judecătorești, hotărâri arbitrale nefavorabile, nici alte proceduri care ar putea avea ca efect împiedicarea Delegatului de a executa obligațiile sale asumate prin prezentul Contract sau care ar putea afecta executarea Contractului, conform obiectivelor stabilite de către Delegat.
- g) Nu s-a produs și nu se va produce nici un eveniment care ar putea constitui o încălcare a obligațiilor Delegatului și care ar putea duce la încetarea prezentului Contract.
- h) Încheierea de către Delegat a prezentului Contract și executarea obligațiilor rezultate din prezentul Contract de către Delegat nu contravin, nu vor duce la o încălcare sau neîndeplinire a obligațiilor sale din partea Delegatului conform:
 - (i) vreunei Legi aplicabile Delegatului;
 - (ii) actului constitutiv sau oricărui document statutar al Delegatului;

- (iii) vreunui contract sau alt document la care Delegatul este parte sau la care Delegatul este obligat sau al cărui obiect sunt orice active, venituri sau garanții ale Delegatului.

i) Toate garanțiile, declarațiile, recunoașterile Delegatului privind obligațiile și responsabilitatea lui în baza prezentului Contract au efect cumulativ și niciuna nu va fi interpretată în mod separat de celelalte.

(2) Fără a aduce atingere oricăror garanții sau condiții prevăzute de Lege și în plus față de orice alte declarații și garanții acordate prin clauzele prezentului Contract, Delegatarul declară și garantează Delegatului că cele stipulate în prezentul Articol sunt declarații corecte și complete la Data Semnării și că vor fi corecte și complete la Data Începerii Contractului, precum și pe toată Durata Contractului și vor rămâne astfel după Data Încetării:

a) Delegatarul are puteri depline, autoritatea și capacitatea necesare să semneze și să ducă la îndeplinire prezentul Contract, precum și fiecare dintre celelalte documente care urmează să fie furnizate de către Delegatar ulterior Datei Semnării.

b) Încheierea prezentului Contract a fost legal aprobată prin hotărâri ale autorităților deliberative ale Delegatarului / tuturor unităților administrativ-teritoriale care constituie Delegatarul și prin hotărâre a adunării generale a ADI, nicio altă aprobare sau formalitate administrativă suplimentară nefiind necesară.

c) Delegatarul are dreptul de a pune la dispoziția prin concesiune Delegatului Bunurile de Retur care sunt în proprietatea sa și formează infrastructura Serviciului, precum și să delege Delegatului gestiunea Serviciului pe baze de exclusivitate pentru întreaga Arie a Delegării.

d) Încheierea de către Delegatar a prezentului Contract și executarea obligațiilor rezultate din prezentul Contract de către Delegatar nu contravin, nu vor duce la o încălcare sau neîndeplinire a obligațiilor sale din partea Delegatarului conform:

- i. vreunei Legi aplicabile Delegatarului sau ADI;
- ii. vreunui act administrativ sau decizii judecătorești aplicabile Delegatarului sau ADI;
- iii. vreunui contract sau alt document la care Delegatarul / orice unitate administrativ-teritorială ce constituie Delegatarul este parte sau la care este obligat sau al cărui obiect sunt orice active, venituri sau garanții ale Delegatarului/ vreunei unități administrativ-teritoriale ce constituie Delegatarul.

e) Obligațiile asumate de către Delegatar prin Contract sunt obligații asumate în conformitate cu prevederile legale, valabile, având caracter obligatoriu în baza Legii.

ARTICOLUL 52 – LEGEA APLICABILĂ ȘI SOLUȚIONAREA LITIGIILOR

(1) Părțile convin că acest Contract va fi interpretat și executat conform legilor din România.

(2) În cazul unei neînțelegeri privind interpretarea sau executarea Contractului, Părțile vor face toate eforturile necesare pentru a soluționa pe cale amiabilă orice dispută în termen de 30 (treizeci) de Zile (sau o perioadă mai lungă dacă Părțile convin astfel) din momentul în care una dintre Părți a comunicat în scris celeilalte Părți existența unei dispute și obiectul acesteia. Dacă disputa nu poate fi soluționată pe cale amiabilă, atunci oricare dintre Părți poate notifica în scris

despre imposibilitatea ajungerii la o soluție și în urma acestei notificări fie Parte care a trimis notificarea, fie Partea notificată poate supune spre soluționare disputa în fața instanțelor judecătorești competente din România.

Prezentul Contract este încheiat în limba română, în original exemplare originale, câte unul pentru fiecare Parte [*în cazul în care contractul este încheiat prin ADI un exemplar original va fi semnat pentru ADI*].

Pentru DELEGATAR
Președintele Consiliului Județean

DELEGAT
Reprezentant

STUDIU DE FUNDAMENTARE
privind
OPȚIUNEA DELEGĂRII GESTIUNII PRIN
CONCESIUNE A ACTIVITĂȚII DE OPERARE A
CENTRULUI DE MANAGEMENT INTEGRAT
AL DEȘEURILOR BĂLTENI ȘI A STAȚIILOR
DE TRANSFER SI MONITORIZAREA
DEPOZITELOR NECONFORME INCHISE DIN
JUDEȚUL OLT

CAPITOLUL 1 – DESCRIERE GENERALĂ

1.1. Obiectul și scopul Studiului

Prezentul studiu este un document necesar și obligatoriu în pregătirea procedurii organizate pentru atribuirea contractului de delegare a gestiunii serviciului de salubritate care constă administrarea depozitului, operare stații de transfer, sortare și monitorizare a depozitelor neconforme închise;

Potrivit art 229 din legea 98/2016 privind achizițiile publice *“În orice situație în care o autoritate contractantă intenționează să realizeze un proiect prin atribuirea unui contract pe termen lung care să cuprindă fie executarea de lucrări și operarea rezultatului lucrărilor, fie prestarea, gestionarea și operarea de servicii, autoritatea contractantă are obligația de a elabora un studiu de fundamentare prin care se va demonstra necesitatea și oportunitatea realizării proiectului în acest mod”*.

Prevederile art. 230 stabilesc: *“(1) Prin studiul de fundamentare menționat la art. 229 alin. (1), autoritatea contractantă are obligația să analizeze dacă atribuirea contractului implică transferul unei părți semnificative a riscului de operare către operatorul economic, astfel cum este definit în legea privind concesiunile de lucrări și concesiunile de servicii.*

(2) În cazul în care, ca urmare a analizei prevăzute la alin. (1), autoritatea contractantă constată că o parte semnificativă a riscului de operare nu va fi transferată operatorului economic, contractul respectiv va fi considerat contract de achiziție publică. “

Definirea riscului de operare se realizează prin prevederile art 6 din Legea 101/2016 privind concesiunile. Acesta este definit ca fiind: *„... riscul care îndeplinește, în mod cumulativ, următoarele condiții:*

a) este generat de evenimente care nu se află sub controlul părților ;
b) implică expunerea la fluctuațiile pieței;
c) ca efect al asumării riscului de operare, delegatului nu i se garantează, în condiții normale de exploatare, recuperarea costurilor investițiilor efectuate și a costurilor în legătură cu exploatarea lucrărilor sau a serviciilor.

(4) În sensul alin. (3), riscul de operare poate consta în:

a) fie riscul de cerere - riscul privind cererea reală pentru lucrările sau serviciile care fac obiectul concesiunii de lucrări sau de servicii;
b) fie riscul de ofertă - riscul legat de furnizarea lucrărilor sau a serviciilor care fac obiectul concesiunii de lucrări sau a concesiunii de servicii, în special riscul că furnizarea serviciilor nu va corespunde cererii. Riscul de ofertă poate fi împărțit în riscul de construcție și riscul operațional legat de disponibilitatea serviciilor atunci când construcția și operarea constituie cele două mari faze ale proiectului de concesiune;
c) fie ambele riscuri, de cerere și de ofertă ”

În conformitate cu prevederile art. 230 din Legea nr. 98/2016, respectiv art.8 din legea nr. 101/2016, *“Prin studiul de fundamentare ... entitatea contractantă are obligația să analizeze dacă atribuirea contractului implică transferul unei părți semnificative a riscului de operare către operatorul economic.*

(2) În cazul în care, ca urmare a analizei prevăzute la alin. (1), entitatea contractantă constată că o parte semnificativă a riscului de operare, ..., va fi transferată operatorului economic, contractul va fi considerat contract de concesiune,

(3) În cazul în care, ca urmare a analizei prevăzute la alin. (1), entitatea contractantă constată că o parte semnificativă a riscului de operare, ... nu va fi transferată operatorului economic, contractul respectiv va fi considerat contract de achiziție publică sau contract sectorial, după caz”

Potrivit art.1 din Legea nr.51/2006 republicată, cu modificările și completările ulterioare, serviciul de salubritate face parte din serviciile comunitare de utilități publice și sunt definite ca totalitatea activităților reglementate prin prezenta lege și prin legi speciale, care asigură satisfacerea nevoilor esențiale de utilitate și interes public general cu caracter social ale colectivităților locale. Prevederile prezentei legi se aplică și serviciilor comunitare de utilități publice înființate, organizate și prestate la nivelul asociațiilor de dezvoltare intercomunitară.

În conformitate cu prevederile art. 29 alin. (2) din Legea nr. 51/2006 republicată, cu modificările și completările ulterioare, „delegarea gestiunii serviciilor de utilități publice, respectiv operarea, administrarea și exploatarea sistemelor de utilități publice aferente, se poate face pentru toate sau numai pentru o parte dintre activitățile componente ale serviciilor, pe baza unor analize tehnico-economice și de eficiență a activităților de operare, concretizate într-un studiu de oportunitate”; iar potrivit art.32 alin. (2) „în vederea încheierii contractelor de delegare a gestiunii, autoritățile administrației publice locale sau, după caz, asociațiile de dezvoltare intercomunitară cu obiect de activitate serviciile de utilități publice vor asigura elaborarea și vor aproba, în termen de 6 luni de la luarea deciziei privind delegarea gestiunii serviciilor ori de la primirea unei propuneri formulate de un investitor interesat, un studiu de oportunitate pentru fundamentarea și stabilirea soluțiilor optime de delegare a gestiunii serviciilor, precum și documentația de atribuire a contractului de delegare a gestiunii”.

1.2. Obiectul delegării

Obiectul prezentului studiu este de a analiza și stabili soluția optimă de delegare a gestiunii unor activități componente ale serviciului de salubritate – administrare depozite, operare stații de transfer, sortare și monitorizare a depozitelor neconforme închise,. Prezentul studiu va justifica **fundamentarea soluțiilor de delegare alese** și va reprezenta unul din documentele de referință pentru documentația de atribuire și demararea procedurii de atribuire a contractului de delegare.

CAPITOLUL 2 – SERVICIUL DE SALUBRITATE – informatii generale

2.1. Organizarea și functionarea serviciului de salubritate

Serviciul de salubritate a localitatilor este organizat in cadrul general al serviciilor comunitare de utilitati publice reglementat pe baza legii nr. 51/2006 Legea serviciilor comunitare de utilitati publice si in cadrul specific stabilit prin legea nr. 101/2006 a serviciului de salubritate a localitatilor cu modificarile si completarile ulterioare..

Cel de al doilea act normativ incadreaza in categoria serviciilor de salubritate, printre altele, si urmatoarele activitati, care fac obiectul prezentului Studiu de oportunitate:

- a) *colectarea separată și transportul separat al deșeurilor municipale și al deșeurilor similare provenind din activități comerciale din industrie și instituții, inclusiv fracții colectate separat, fără a aduce atingere fluxului de deșeuri de echipamente electrice și electronice, baterii și acumulatori;*
- b) *organizarea prelucrării, neutralizării și valorificării materiale a deșeurilor;*
- c) *operarea/administrarea stațiilor de transfer pentru deșeurile municipale și deșeurile similare;*
- d) *sortarea deșeurilor municipale și a deșeurilor similare în stațiile de sortare;*
- e) *organizarea tratării mecano-biologice a deșeurilor municipale și a deșeurilor similare;*
- f) *administrarea depozitelor de deșeuri și/sau a instalațiilor de eliminare a deșeurilor municipale și a deșeurilor similar.*

Principiile de functionare a serviciilor de mai sus sunt urmatoarele:

- a) *protectia sanatatii populatiei;*

- b) *autonomia locala si descentralizarea serviciilor;*
- c) *responsabilitatea fata de cetateni;*
- d) *conservarea si protectia mediului inconjurator;*
- e) *asigurarea calitatii si continuitatii serviciului;*
- f) *tarifarea echitabila, corelata cu calitatea si cantitatea serviciului prestat;*
- g) *nediscriminarea si egalitatea de tratament al utilizatorilor;*
- h) *transparenta, consultarea si antrenarea in decizii a cetatenilor;*
- i) *administrarea corecta si eficienta a bunurilor din proprietatea publica sau privata a unitatilor administrativ-teritoriale si a banilor publici;*
- j) *securitatea serviciului;*
- k) *dezvoltarea durabila*

Activitatile specifice serviciului de salubritate se gestioneaza si se exploateaza prin intermediul unor structuri specializate, denumite in continuare operatori, licentiate in conditiile Legii serviciilor comunitare de utilitati publice nr. 51/2006.

Conform art.1 alin.4 din legea nr. 51/2006 Serviciile de utilitati publice fac obiectul unor obligatii specifice de serviciu public in scopul asigurarii unui nivel ridicat al calitatii sigurantei si accesibilitatii, egalitatii de tratament, promovarii accesului universal si a drepturilor utilizatorilor si au urmatoarele particularitati:

- a) au caracter economico-social;
- b) raspund unor cerinte si necesitati de interes si utilitate publica;
- c) au caracter tehnico-edililar;
- d) au caracter permanent si regim de functionare continuu;
- e) regimul de functionare poate avea caracteristici de monopol;
- f) presupun existenta unei infrastructuri tehnico-edililare adecvate;
- g) aria de acoperire are dimensiuni locale: comunale, orasenești, municipale sau județene;
- h) sunt in responsabilitatea autoritatilor administratiei publice locale
- i) sunt organizate pe principii economice si de eficienta in conditii care sa le permita sa isi indeplineasca misiunile si obligatiile specifice de serviciu public
- j) modalitatea de gestiune este stabilita prin hotarari ale autoritatilor deliberative ale administratiei publice locale;
- k) sunt furnizate/prestate pe baza principiului "beneficiarul plateste";
- l) recuperarea costurilor de exploatare si de investitie se face prin prețuri si tarife sau taxe si, dupa caz, din alocatii bugetare. Măsura poate implica elemente de natura ajutorului de stat, situatie in care autoritatile administratiei publice locale solicita avizul Consiliului Concurenței.

Depozitarea deseurilor municipale si a celor asimilabile acestora este permisa numai in locuri speciale, amenajate conform legislatiei si normelor tehnice in vigoare aplicabile depozitelor de deseuri si numai dupa obtinerea acordurilor si avizelor prevazute de legislatia privind protectia si conservarea mediului, igiena si sanatatea populatiei. Depozitele pentru deseurile municipale se amplaseaza conform Strategiei nationale de gestionare a deseurilor si Planului national de gestionare a deseurilor, aprobate potrivit legii.

Gestiunea serviciului de salubritate se realizeaza in conditiile Legii nr. 51/2006 , prin urmatoarele modalitati:

- a) **gestiune directa** - modalitatea de gestiune in care autoritatile deliberative si executive, in numele UAT pe care le reprezinta, isi asuma si exercita nemijlocit toate competentele si responsabilitatile ce le revin potrivit legii cu privire la furnizarea/prestarea serviciului de salubritate, respectiv la administrarea, functionarea si exploatarea sistemelor publice de salubritate aferente acestora
- b) **gestiune delegata** - modalitatea de gestiune in care autoritatile administratiei publice locale de

la nivelul UAT sau, după caz, asociațiile de dezvoltare intercomunitară (ADI) cu obiect de activitate serviciile de utilități publice, în numele și pe seama unităților administrativ-teritoriale (UAT) membre, atribuie unuia sau mai multor operatori toate ori numai o parte din competențele și responsabilitățile proprii privind furnizarea/prestarea serviciului de salubritate, precum și punerea la dispoziție sistemelor publice de salubritate aferente serviciului, respectiv dreptul și obligația de administrare și de exploatare a acestora, pe baza unui contract de delegare a gestiunii.

Raporturile juridice dintre unitățile administrativ-teritoriale și operatorii serviciului de salubritate, după caz, sunt reglementate prin:

- *hotărârea de dare în administrare a serviciului de salubritate, în cazul gestiunii directe;*
- *contractul de delegare a gestiunii.*

Contractul de delegare a gestiunii cuprinde în mod obligatoriu clauze referitoare la:

- denumirea partilor contractante;
- obiectul contractului;
- durata contractului;
- drepturile și obligațiile partilor contractante;
- programul lucrărilor de investiții pentru modernizări, reabilitări, dezvoltări de capacități, obiective noi și al lucrărilor de întreținere, reparații curente, reparații planificate, renovări, atât fizic, cât și valoric;
- sarcinile și responsabilitățile partilor cu privire la programele de investiții, la programele de reabilitări, reparații și renovări, precum și la condițiile de finanțare a acestora;
- indicatorii de performanță privind calitatea și cantitatea serviciului, stabiliți prin caietul de sarcini și regulamentul serviciului, și modul de evaluare și cuantificare a acestora, condiții și garanții;
- tarifele practicate și procedura de stabilire, modificare sau ajustare a acestora;
- modul de tarifare și încasare a contravalorii serviciilor furnizate/prestate;
- nivelul redevenței sau al altor obligații, după caz;
- răspunderea contractuală;
- forța majoră;
- condițiile de redefinire a clauzelor contractuale;
- condițiile de restituire sau repartitie, după caz, a bunurilor, la încetarea din orice cauză a contractului de delegare a gestiunii, inclusiv a investițiilor realizate;
- menținerea echilibrului contractual;
- condițiile de reziliere a contractului de delegare a gestiunii;
- administrarea patrimoniului public și privat preluat;
- structura forței de muncă și protecția socială a acesteia;
- alte clauze convenite de părți, după caz.

“Desfășurarea activităților specifice oricărui serviciu de utilități publice, indiferent de forma de gestiune aleasă, se realizează pe baza regulamentului serviciului, a caietului de sarcini al serviciului și a licenței emise de autoritatea de reglementare competentă, în condițiile legii speciale..”(art. 33, alin. (1)“

CAPITOLUL 3– SERVICIILE CARE FAC OBIECTUL DELEGĂRII

3.1. Serviciile care fac obiectul delegării presupun desfășurarea următoarelor activități:
administrare depozite, operare stații de transfer, sortare și monitorizare a depozitelor

neconforme închise.

Prestarea activităților de colectare și transport a deșeurilor se va executa astfel încât să se realizeze:

- a) continuitatea și permanenta activității, indiferent de anotimp și condițiile meteo, cu respectarea prevederilor contractuale;
- b) corectarea și adaptarea regimului de prestare a activității la cerințele utilizatorului;
- c) controlul calității serviciului prestat;
- d) respectarea instrucțiunilor/procedurilor interne de prestare a activității;
- e) ținerea la zi a documentelor cu privire la prestarea serviciului;
- f) respectarea regulamentului serviciului de salubritate aprobat de autoritățile administrației publice locale în condițiile legii;
- g) prestarea activității pe baza principiilor de eficiență economică, având ca obiectiv reducerea costurilor de prestare a serviciului;
- h) asigurarea capacității de transport a deșeurilor, pentru prestarea serviciului la toți utilizatorii din ariile administrativ-teritoriale încredințate;
- i) reînnoirea parcului auto, în vederea creșterii eficienței în exploatarea acestuia, încadrării în normele naționale privind emisiile poluante și asigurării unui serviciu de calitate;
- j) îndeplinirea indicatorilor de calitate a prestării activității, specificați în Regulamentul serviciului de salubritate;
- k) asigurarea, pe toată durata de executare a serviciului, de personal calificat și în număr suficient.

CAPITOLUL 4 - ASPECTE CONTRACTUALE

4.1. Durata contractului

Durata este de 10 ani (120 de luni), contractul putând fi prelungit în condițiile legii. La stabilirea duratei contractului s-a avut în vedere perioada necesară umplerii celulei depozitului de la Bălteni de aproximativ 10 ani.

Se apreciază că ca se impune ca operarea celulei să se realizeze de către un singur operator, pe durata de viață a acesteia de 10 ani, care va avea responsabilitatea totală în ceea ce privește depozitarea deșeurilor, până la momentul umplerii totale a celulei depozitului și ulterior pe perioada de monitorizare post-închidere de 30 de ani, având în vedere prevederile HG 349/2005 privind depozitarea deșeurilor. Acestea nu permit ca pentru operarea unei singure celule să existe mai mulți operatori. În sensul celor menționate mai sus sunt relevante prevederile referitoare art.12 ale HG 349/2005, care instituie obligația operatorului de a efectua închiderea depozitului și de a monitoriza depozitul în perioada de post-închidere. În cazul existenței mai multor operatori în cursul duratei de viață a celulei, nu vor putea fi respectate prevederile art 25 din HG 349/2005 care fac referire la responsabilitatea operatorului depozitului de a asigura întreținerea, supravegherea, monitorizarea și controlul postînchidere al depozitului, fiind imposibilă atragerea răspunderii unui singur operator astfel cum se menționează în textul de lege.

Stabilirea duratei contractului a avut în vedere și nivelul investițiilor operatorului. Acesta trebuie să realizeze un investiții în cuantum de 20.977.443,9 lei. Pentru operarea în condiții corespunzătoare a stațiilor de transfer, este necesară achiziționarea de Către Operator (Delegat) a următoarelor echipamente:

| Statia de transfer | Numar camioane Roll-on/Roll-off | Containere de transfer de 25 mc |
|--------------------|---------------------------------|---------------------------------|
| ST Scornicesti | 1 | 2 |

| | | |
|-------------------|----------|-----------|
| ST Bals | 1 | 3 |
| ST Caracal | 2 | 4 |
| ST Corabia | 2 | 4 |
| TOTAL: | 6 | 13 |

4.2. Sistemul de plăți

Plata pentru prestarea serviciului se va face prin sistemul de taxa.

Operatorul va fi plătit de unitățile administrativ teritoriale în funcție de cantitățile real colectate, determinate pe podurile cântar, unitatea de cost fiind lei/tonă supusă fiecărei operațiuni, respectiv eliminare, sortare, transfer, monitorizare depozite neconforme închise. Cuantumul per tonă urmând a fi determinat în urma procedurii competitive.

4.3. Drepturile și obligațiile părților

În ceea ce privește obligațiile și drepturile părților contractuale cu impact în ceea ce privește determinarea riscurilor de operare, conform art 5-8 din Contract au fost identificate următoarele :

4.3.1. Drepturile Delegatarului (art. 5 din Contract)

Delegatarul are următoare drepturi, pe care le va exercita însă în corelare cu regulamentele, politicile tarifare și programele și strategiile de dezvoltare adoptate pentru Aria Delegării:

- să stabilească programele de reabilitare, extindere și modernizare a infrastructurii tehnico-edilitare aferente Serviciului;
- să realizeze investiții în infrastructura tehnico-edilitare aferentă Serviciului și în acest scop să finanțeze lucrările necesare, precum și să contracteze și să garanteze, conform prevederilor legale aplicabile, împrumuturile în vederea finanțării programelor de investiții;
- să monitorizeze îndeplinirea obligațiilor contractuale asumate de Delegat;
- să aplice penalități în caz de executare cu întârziere sau neexecutare a obligațiilor contractuale de către Delegat;
- să modifice unilateral partea reglementară a Contractului (respectiv Regulamentul Serviciului și Caietul de Sarcini al Serviciului, Anexele nr. 1 și nr. 2 la Contract) pentru pentru motive ce țin de interesul național sau local și/sau în caz de Modificare Legislativă, cu posibilitatea pentru Delegat de a primi o compensație în cazul în care echilibrul contractual este afectat în mod semnificativ ca urmare a acestor modificări;
- să aprobe ajustarea/modificarea Tarifului, la propunerea Delegatului, conform Legii în vigoare;
- să aplice penalitățile contractuale în caz de neexecutare sau executare defectuoasă a obligațiilor Delegatului;
- să notifice unitățile administrativ – teritoriale din Aria de Delegare cu privire la contravențiile săvârșite de Delegat în prestarea serviciu în scopul aplicării sancțiunilor transpuse în Regulamentul serviciului/să sancționeze Delegatul în cazul săvârșirii contravențiilor prevăzute de Lege ;
- să rezilieze Contractul dacă Delegatul nu își respectă obligațiile asumate prin Contract;
- alte drepturi prevăzute de prezentul Contract sau de Lege.

4.3.2. Drepturile Delegatului (art. 6 din Contract)

Delegatul are următoarele drepturi:

- să încaseze contravaloarea Serviciului, corespunzător Tarifului aprobat de Delegatar, determinat în conformitate cu Legea în vigoare și în special cu metodologia aprobată de ANRSC;
- să aplice la facturare Tarifele aprobate;
- să solicite ajustarea Tarifului în raport cu evoluția generală a prețurilor și tarifelor din economie;

- să propună modificarea Tarifului aprobat în situațiile de schimbare semnificativă a echilibrului contractual;
- să limiteze prestarea Serviciului, fără plata vreunei penalizări, cu un preaviz de 5 (cinci) Zile Lucrătoare, dacă sumele datorate nu au fost achitate în termenele prevăzute de contractele încheiate cu Utilizatorii pentru furnizarea/prestarea Serviciului.
- să solicite recuperarea debitelor în instanță.

4.3.3. Obligațiile Delegatarului (art. 7 din Contract)

Delegatarul are următoarele obligații, pe care le va exercita, după caz, prin intermediul ADI conform mandatului dat acestuia, în corelare cu regulamentele, politicile tarifare și programele și strategiile de dezvoltare adoptate pentru Aria Delegării:

- să actualizeze și să aprobe modificările la Regulamentul Serviciului, cuprins în Anexa nr. 1 la prezentul Contract, în baza regulamentelor - cadru, conform legilor în vigoare, obligație care se va exercita prin intermediul ADI;
- să aprobe (inclusiv ajustările și modificările) Tarifele propuse de Delegat conform Legii în vigoare, obligație care se va exercita prin intermediul ADI ;
- să verifice periodic:
 - calitatea Serviciului prestat;
 - îndeplinirea Indicatorilor de Performanță;
 - menținerea echilibrului contractual;
 - asigurarea unor relații echidistante și echilibrate între Delegat și Utilizatori;
- să nu-l tulbure pe Delegat în exercițiul drepturilor sale ce rezultă din prezentul Contract;
- să medieze eventualele divergențe, sesizări, plângeri etc. care apar între Delegat și Utilizatorii Serviciului și Operatorii de Salubritate

4.3.4. Obligațiile Delegatului (art. 8 din Contract)

Delegatul are următoarele obligații generale:

- să asigure prestarea Serviciului conform prevederilor contractuale și cu respectarea Regulamentului Serviciului (Anexa nr. 1 la Contract) și Caietului de Sarcini al Serviciului (Anexa nr. 2 la Contract), a prescripțiilor, normelor și normativelor tehnice în vigoare, într-o manieră eficientă, în conformitate cu Legea și Bunele Practici Comerciale;
- să respecte fluxul Deșeurilor prevăzut la Articolul 14 (“Fluxul Deșeurilor”) din prezentul Contract;
- să accepte modificarea Programului de Operare și a cerințelor tehnice, așa cum sunt aceste detaliate în Caietul de Sarcini al Serviciului ori de câte ori va fi necesar din cauza modificării Regulamentului Serviciului de Salubritate, în cazul în care respectivele modificări sunt făcute pentru alinierea prevederilor regulamentelor locale la reglementările naționale;
- să plătească despăgubiri pentru întreruperea nejustificată a prestării Serviciului;
- să respecte Indicatorii de Performanță prevăzuți în Regulamentul Serviciului
- să furnizeze Autorităților Competente și Delegatarului toate informațiile solicitate și să asigure accesul la documentele și documentațiile pe baza cărora prestează Serviciul, în condițiile Legii și ale prezentului Contract;
- să asigure existența personalului necesar pentru prestarea Serviciului și să asigure conducerea operativă, mijloacele tehnice și personalul de intervenție în situații de urgență;
- să plătească penalitățile contractuale în cuantumul prevăzut de prezentul Contract și Anexele corespunzătoare, în caz de nerespectare a obligațiilor sale contractuale și a Indicatorilor de Performanță;
- să realizeze toate investițiile aferente Serviciului, conform prevederilor prezentului Contract, în special ale Articolului 9 (“Obligațiile de investiții ale Delegatului”) și ale Articolului 16

(“Prestarea Serviciului, graficul de operare și întreținerea bunurilor”), precum și ale Anexei nr. 7 la prezentul Contract (“Programul de Investiții”).

- orice alte obligații prevăzute de Contract.

CAPITOLUL 5 – Riscuri

Analizarea existenței riscurilor impune identificarea riscurilor care au impact în relația dintre părțile contractuale. Prin matricea de risc anexată se constată că Delegatulului îi este transferat o parte semnificativă a riscului de operare de natură economică, în legătură cu exploatarea serviciilor respective.

| Nr. crt. | Denumirea riscului | Descrierea riscului | Alocare | | Managementul riscului |
|--|---|--|--------------------------|---------|--|
| | | | Autoritatea contractantă | Delegat | |
| <i>Riscuri asociate operării depozitului de deșeuri</i> | | | | | |
| 1 | Cantitatea de deșeuri depozitate mai mică decât cea planificată | Cantitățile lunare cântărite la intrarea în depozit sunt mai mici decât estimările pe baza cărora s-a bazat oferta de servicii și calcularea tarifului | | 100% | În situația în care timp de 3 luni calendaristice consecutive se înregistrează modificarea costurilor cu o influență mai mare de 5%, Delegatul este îndreptățit să solicite aprobarea unei modificări a tarifului conform prevederilor legale. |
| 2 | Cantitatea de deșeuri depozitate mai mare decât cea planificată | Cantitățile lunare cântărite la intrarea în depozit sunt mai mari decât estimările pe baza cărora s-a bazat oferta de servicii și calcularea tarifului | 100% | | În situația în care timp de 3 luni calendaristice consecutive se înregistrează modificarea costurilor cu o influență mai mare de 5%, Autoritatea Contractantă este îndreptățită să solicite aprobarea unei modificări a tarifului conform prevederilor legale. |
| 3 | Operarea neconformă a depozitului de deșeuri | Delegatul nu operează conform Manualul de operare și întreținere existent și conform actelor de reglementare emise de către autoritățile competente. | | 100% | Operarea neconformă este constatată de actele de inspecție și control ale autorităților competente și de auditurile de evaluare a conformității efectuate de Autoritatea |

| Nr. crt. | Denumirea riscului | Descrierea riscului | Alocare | | Managementul riscului |
|---|---|---|--------------------------|---------|--|
| | | | Autoritatea contractantă | Delegat | |
| | | | | | contractanta. Nu vor fi luate in considerare auditurile realizate pentru certificarea sistemelor de management de mediu (ISO 14001). Responsabilitatea si suportarea costurilor conformării activității revine exclusiv in sarcina Delegatului. Nu sunt îndreptățite solicitări de rambursare a cheltuielilor realizate in vederea conformării si nici solicitări de modificare a tarifului pentru conformare. |
| 4 | Neconformități privind calitatea deșeurilor la intrarea în depozite | Prin aplicarea procedurii de inspecție a deșeurilor ce vor depozitate, rezultă cantități mari de deșeuri care nu îndeplinesc cerințele de acceptare pe un depozit de clasa b). Capacitatea de stocare temporară este depășită și este necesară tratarea/eliminarea acestor deșeuri in alte instalații | | 100% | Delegatul este responsabil de calitatea deșeurilor primite la depozitare, precum și de gestionarea spațiilor de stocare temporară. |
| Riscuri asociate operării stației de sortare | | | | | |
| 5 | Cantitatea de deșeuri la intrarea in instalație este mai mică decât cea planificată | Cantitățile lunare cântărite la intrarea în instalație sunt mai mici decât estimările pe baza cărora s-a bazat oferta de servicii si calcularea tarifului. | | 100% | In situația in care timp de 3 luni calendaristice consecutive se înregistrează modificarea costurilor cu o influență mai mare de 5%, Delegatul este îndreptățit să solicite aprobarea unei modificări a tarifului conform prevederilor legale. |
| 6 | Cantitatea de | Cantitățile lunare | | 100% | In situația in care timp |

| Nr. crt. | Denumirea riscului | Descrierea riscului | Alocare | | Managementul riscului |
|----------|--|--|--------------------------|---------|--|
| | | | Autoritatea contractantă | Delegat | |
| | deșeurii la intrarea în instalație este mai mare decât cea planificată | cântărite la intrarea în instalație sunt mai mari decât estimările pe baza cărora s-a bazat oferta de servicii și calcularea tarifului | | | de 3 luni calendaristice consecutive se înregistrează modificarea costurilor cu o influență mai mare de 5%, Delegatul este îndreptățit să solicite aprobarea unei modificări a tarifului conform prevederilor legale. |
| 7 | Grad mare de impurificare a deșeurilor la intrarea în instalație | Corelat cu performanțele sistemului de colectare separată, gradul de impurificare a deșeurilor la intrarea în stația de sortare poate varia. În cazul în care gradul de impurificare este mai mare decât cel estimat la proiectarea instalațiilor, operarea conformă a acestora devine dificilă. | 100% | | Delegatul nu poate fi făcut răspunzător pentru o asemenea situație. Creșterea costurilor de operare a instalațiilor poate constitui un motiv de modificare a tarifului. |
| 8 | Operarea neconformă a instalațiilor de tratare a deșeurilor | Delegatul nu operează conform Manualului de operare și întreținere existent și conform actelor de reglementare emise de către autoritățile competente. | | 100% | Operarea neconformă este constatată de actele de inspecție și control ale autorităților competente și de auditurile de evaluare a conformității efectuate de Autoritatea contractantă. Nu vor fi luate în considerare auditurile realizate pentru certificarea sistemelor de management de mediu (ISO 14001). Responsabilitatea și suportarea costurilor conformării activității revine exclusiv în sarcina Delegatului. Nu sunt îndreptățite solicitări de rambursare a |

| Nr. crt. | Denumirea riscului | Descrierea riscului | Alocare | | Managementul riscului |
|----------|--|---|--------------------------|---------|--|
| | | | Autoritatea contractantă | Delegat | |
| | | | | | cheltuielilor realizate în vederea conformării și nici solicitări de modificare a tarifului pentru conformare. |
| 9 | Creșterea costului operării | Din motive care nu depind de activitatea Delegatului (ex. indice perț consum) costul operării crește semnificativ. Operarea conforma a instalațiilor nu mai este posibilă în limita aranjamentelor financiare inițiale. | 100% | | Contractul trebuie să conțină o clauză referitoare la acest aspect. Este un motiv de ajustare a tarifului. |
| 10 | Contaminarea solului și a apelor subterane ca urmare a desfășurării activităților pe amplasament | Solul și mediul geologic (inclusiv apa subterană) sunt afectate ca urmare a operării instalațiilor. Parametrii de calitate monitorizați înregistrează modificări în timp. În această situație Autoritățile competente pot penaliza și chiar dispune încetarea activității pe amplasament. | | 100% | Condițiile inițiale de calitate a mediului sunt cele specificate în raportul de amplasament, parte a documentației necesare a documentației necesare obținerii Autorizației integrate de protecția mediului. Orice alt document/raport privind această situație nu va fi luat în considerare ca bază de referință. |

CAPITOLUL 6 - CONCLUZII

Analiza corelată a prevederilor contractuale și a cadrului legislativ aplicabil conduce la concluzia că ne aflăm în fața unui **transfer a unei părți semnificative a riscului de operare către operatorul economic, ceea ce implică presupunerea că tipul de contract este unul de concesiune.**

Strategia de contractare

privind atribuirea Contractului de delegare prin concesiune a gestiunii activității de operare a centrului de management integrat al deșeurilor Bălteni și a stațiilor de transfer și monitorizarea depozitelor neconforme închise din județul Olt

1. Date privind autoritatea contractantă

Denumire: Județul Olt

Adresă: Slatina, B-dul A.I. Cuza nr. 14

Telefon: +40-249-431080

Fax: +40-249-431122

E-mail: cjolt@cjolt.ro

URL: <http://www.cjolt.ro>

Punct de contact:

2. Obiectul achiziției

2.1. Denumirea dată contractului de către autoritatea contractantă:

“Contractului de delegare prin concesiune a gestiunii activității de operare a centrului de management integrat al deșeurilor Bălteni și a stațiilor de transfer, județul Olt”.

2.2. Cod CPV principal:

| | | |
|------------------|------------|---|
| Obiect principal | 90513000-6 | Servicii de tratare și eliminare de deseuri menajere și deseuri nepericuloase |
|------------------|------------|---|

Cod CPV suplimentar:

| | | |
|--------------------------|------------|--|
| Obiect(e) suplimentar(e) | 90513200-8 | Servicii de eliminare a deșeurilor urbane solide |
| | 90500000-2 | Servicii privind deșeurile menajere și deșeurile |
| | 90512000-9 | Servicii de transport de deseuri menajere |

2.3. Descrierea succintă:

Obiectului contractului vizează servicii administrare a depozitelor de deșeuri, sortarea și transferul deșeurilor și monitorizarea post-închidere a depozitelor neconforme de la Slatina, Caracal, Drăgănești Olt, Scornicești, Corabia și Balș.

2.4. Descrierea achiziției publice

Achiziția se desfășoară în contextul implementării proiectului "Sistem de Management Integrat al deșeurilor în Județul Olt". Proiectul face obiectul contractului de finanțare nr. 132.032/28.04.2011 încheiat de Consiliul Județean Olt cu Ministerul Mediului și Schimbărilor Climatice, în cadrul Axei prioritare 2 a POS Mediu.

Realizarea achiziției publice în acest context determină o serie de condiționalități de natură tehnică privind în special întinderea obiectului contractului (cantitățile de deșeuri estimate) și fluxurile de deșeuri și constrângeri de natură financiară (stabilirea tarifelor de utilizare prin raportare la planul tarifar care a fost aprobat odată cu aplicația de finanțare).

Față de aceste considerente, studiul de fundamentare și caietul de sarcini utilizează datele provenind din studiul de fezabilitate, aplicația de finanțare (AF) și analiza – cost beneficiu (ACB) care constituie parte integrantă a contractului de finanțare.

Achiziția contribuie la atingerea obiectivelor de dezvoltare regională durabilă și echilibrată și la atingerea ținutelor de mediu asumate de România.

3. Modalitatea de atribuire

3.1 Determinarea și justificarea valorii estimate

Valoarea estimată a contractului, fără TVA, este de **105.360.765 lei**. Modalitatea de calcul a valorii estimate este următoarea :

| Cost anual CBA [lei] [fara TVA, fara profit, fara amortizare/ Redeventa] | Amortizare anuală operator [lei] | Redeventa + închidere Celula 1 [lei] | Profit [lei] | Total valoare anuală contract [lei] | Durata contract [ani] | Valoare totală [lei fara TVA] |
|---|----------------------------------|--------------------------------------|--------------|-------------------------------------|-----------------------|-------------------------------|
| 5.026.142 | 2.097.744 | 4.946.977 | 957.825 | 10.536.077 | 10 | 105.360.765 |

3.2. Alegerea și justificarea procedurii de atribuire

Procedura de atribuire aleasă este **licitația deschisă într-o singură etapă**, prin raportare la valoarea estimată și ținând cont de prevederile art. 11 a și următoarele din Legea nr. 100/2016. Procedura se va desfășura offline.

Nu se aplică o procedură care presupune atribuirea contractului pe mai multe loturi având în vedere că serviciile de eliminare a deșeurilor și de tratare/sortare se prestează în aceeași locație, respectiv la centrul de management al deșeurilor de la Bălteni. De asemenea eventuala aplicare pe loturi nu ar asigura stabilirea unui tarif unic la nivelul întregului județ, în conformitate cu prevederile aplicației de finanțare care a stat la baza aprobării proiectului "Sistem de Management Integrat al deșeurilor în Județul Olt" și nu ar putea conduce compensarea veniturilor obținute din valorificarea deșeurilor rezultate în urma activității de sortare, cu costurile de operare aferente altor activități, care fac

obiectul contractului. Aceasta ar putea conduce la depășirea limitei de suportabilitate stabilite prin proiect, a nivelului maxim tarifar, ceea ce implică riscul returnării finanțării nerambursabile de care s-a beneficiat.

S-a considerat ca activitatea de monitorizare a depozitelor neconforme trebuie să fie efectuată de operatorul depozitului deoarece pentru tratarea levigatului produs de depozitele neconforme se va folosi instalația de tratare a levigatului aflată în administrarea operatorului depozitului de la Bălteni. De asemenea pentru asigurarea eficienței activității operatorului s-a avut în vedere faptul că pentru derularea activității specifice de monitorizare a depozitelor închise se folosesc proceduri similare și echipamente specifice activității de administrare a depozitelor de deșuri, aceasta activitate fiind în principal inclusă în activitate de administrare a depozitelor de deșuri, acest fapt fiind în măsură să asigure un nivel mai scăzut al tarifului total plătit de populația.

De asemenea, modalitatea de atribuire este în conformitate cu prevederile Contractului de finanțare care a stat la baza aprobării proiectului Sistem de Management Integrat al deșeurilor în Județul Olt, fiind aplicabile prevederile art. 2 alin. (12) din Legea serviciului de salubritate a localităților nr. 101/2006 *"Proiectele finanțate din fonduri europene nerambursabile se implementează în conformitate cu prevederile contractului de finanțare"*

Durata contractului este de 10 ani, adică 120 de luni.

Durata este de 10 ani (120 de luni), contractul putând fi prelungit în condițiile legii. La stabilirea duratei contractului s-a avut în vedere perioada necesară umplerii celulei depozitului de la Bălteni de aproximativ 10 ani.

Se apreciază că ca se impune ca operarea celulei să se realizeze de către un singur operator, pe durata de viață a acesteia de 10 ani. Acest operator va avea responsabilitatea totală în ceea ce privește depozitarea deșeurilor, până la momentul umplerii totale a celulei depozitului și ulterior pe perioada de monitorizare post-închidere de 30 de ani, având în vedere prevederile HG nr. 349/2005 privind depozitarea deșeurilor. Acestea nu permit ca pentru operarea unei singure celule să existe mai mulți operatori. În sensul celor menționate mai sus sunt relevante prevederile referitoare art. 12 ale HG nr. 349/2005, care instituie obligația operatorului de a efectua închiderea depozitului și de a monitoriza depozitul în perioada de post-închidere. În cazul existenței mai multor operatori în cursul duratei de viață a celulei, nu vor putea fi respectate prevederile art. 25 din HG nr. 349/2005 care fac referire la responsabilitatea operatorului depozitului de a asigura întreținerea, supravegherea, monitorizarea și controlul post-închidere al depozitului, fiind imposibilă atragerea răspunderii unui singur operator astfel cum se menționează în textul de lege.

Stabilirea duratei contractului a avut în vedere și nivelul investițiilor operatorului. Acesta trebuie să realizeze investiții în valoarea totală.

Având în vedere complexitatea contractului și necesitatea vizitării amplasamentului de către potențialii participanți la procedură, **nu se va opta pentru reducerea termenului**

dintre data transmiterii anunțului de participare și data – limită a depunerii ofertelor.

Alegerea și justificarea criteriilor de calificare privind capacitatea și, după caz, criteriile de selecție

Criteriile de calificare și selecție au fost stabilite în conformitate cu prevederile Legii nr. 100/2016 și vizează strict motivele de excludere, respectiv capacitatea ofertantului.

Motivele de excludere

Motivele de excludere au fost determinate în considerarea prevederilor legale.

Se solicită ofertanților depunerea de declarații prin care să arate că nu se încadrează în situațiile care constituie motive de excludere conform articolelor de lege invocate, respectiv că nu există situație de conflict de interese.

Aceste declarații se solicită de asemenea subcontractanților și terțului susținător.

Pentru determinarea situațiilor de conflict de interese se indică în anunțul de participare și în fișa de date identitatea persoanelor cu funcții de decizie la nivelul autorității contractante cu privire la această procedură și identitatea persoanelor care furnizează serviciile auxiliare achiziției.

Criteriile de calificare și selecție care vizează capacitatea ofertantului au fost stabilite în raport cu natura și complexitatea achiziției, cu respectarea principiului proporționalității și vizează:

1. Capacitatea de exercitare a activității profesionale

1.1. Pentru persoane juridice romane:

Certificat constatator de eliberat de Oficiul Registrului Comertului de pe lângă Tribunalul Teritorial, în original, copie legalizata, sau copie cu mențiunea "conform cu originalul" valabil la data solicitării din care sa rezulte: adresa actuala si obiectul de activitate al societatii. Informatiile cuprinse in certificatul constatator trebuie sa fie reale la momentul prezentarii. In cazul in care operatorul economic, clasat pe primul loc in urma evaluarii, a depus certificatul constatator in copie conform cu originalul, autoritatea contractanta are dreptul de a solicita acestuia, inainte de transmiterea comunicarii privind rezultatul procedurii de atribuire, depunerea documentului in original sau in copie legalizata. In cazul unei asocieri, fiecare asociat este obligat sa prezinte aceste documente.

Persoane juridice/fizice straine:

Documente care dovedesc o forma de inregistrare/atestare ori apartenenta din punct de vedere profesional (documentele vor fi prezentate in copie certificata "conform cu originalul", semnate si stampilate de reprezentantul legal si traducere autorizata in limba romana), in conformitate cu prevederile legale din tara in care ofertantul este rezident.

Justificare: Cerința este introdusă pentru a permite aprecierea de către autoritatea contractantă a caracterului licit al desfășurării activităților care fac obiectul contractului de către participanții la procedură. Modalitatea de formulare a cerinței pentru operatori nerezidenți ține cont de principiul recunoașterii reciproce.

2. Capacitatea economică și financiară

2.1 Valoarea mediei cifrei de afaceri anuale globale din ultimii 3 ani (2014, 2015, 2016) incheiate financiar trebuie sa fie echivalentul a cel puțin **21.072.153,02 lei**.

Prezentarea situatiilor financiare sau a extraselor din situatiile financiare, în cazul în care publicarea situatiilor financiare este prevazuta de legislatia tarii în care este stabilit operatorul economic, pe ultimii 3 ani, respectiv, 2014, 2015 și 2016 din care rezulta cifra de afaceri medie anuala.

Pentru operatorii economici nerezidenti, în masura în care publicarea bilanturilor contabile nu este prevazuta de legislatia tarii de origine/tarii în care este stabilit operatorul economic, atunci acesta va prezenta alte documente edificatoare care sa reflecte o imagine fidela a situatiei economice si financiare a operatorului economic. Documentele se vor prezenta însoțite de traducerea autorizata a acestora in limba româna.

Capacitatea economica si financiara a ofertantului poate fi sustinuta, pentru indeplinirea contractului si de o alta persoana, indiferent de natura relatiilor juridice existente intre ofertant si persoana respectiva, in conformitate cu prevederile art. 76 - 78 din Legea nr. 100/2016.

Justificare: Cifra de afaceri reprezintă indicatorul de bază al exercițiului financiar al unui operator economic, oferind un factor de evaluare directă a performanțelor înregistrate de operatorul economic.

Având în vedere valoarea estimată a contractului de delegare autoritatea contractantă a stabilit ca cerință o cifră medie de afaceri egală cu dublul valorii estimate a contractului pentru primul an de operare, fiind respectat principiul proporționalității și fiind luată în considerare natura și complexitatea contractului.

2.2. Bonitate/acces la resurse

Ofertantul trebuie sa demonstreze ca, la data de începere a contractului, va avea acces sau are disponibile resurse reale, negrevate de datorii, linii de credit confirmate de banci sau alte mijloace financiare suficiente pentru a realiza cash-flow-ul de prestare a

serviciilor pentru primele 2 luni de derulare a contractului de operare, in valoare de: 1.756.012,752 lei.

Perioada de 2 luni a fost stabilită având în vedere prevederile art. 42 alin. 9 din legea nr. 51/2006 care stabilesc că „Factura pentru serviciile furnizate/prestate se emite cel mai târziu până la data de 15 a lunii următoare celei în care prestația a fost efectuată Utilizatorii serviciilor de utilități publice, persoane fizice sau juridice, sunt obligați să achite facturile reprezentând contravaloarea serviciilor furnizate/prestate în termenul de scadență de 15 zile de la data emiterii facturilor; data emiterii se înscrie pe factură. Termenul de scadență privind plata facturii se ia în calcul începând cu data emiterii facturii”, ceea ce conduce la efectuarea serviciului fără a avea acces la surse financiare pentru o perioadă de 2 luni.

Cunatumul sumei a fost stabilit pe baza formulei

Valoarea totală estimată / 10 ani / 12 luni x 2 luni.

Scrisoare din partea bancilor/ societati finantatoare sau alte documente echivalente prin care ofertantul atesta ca detine accesul la o finantare in valoare de 1.756.012,752 lei pentru 2 luni de executare a contractului. Pentru demonstrarea posibilitatii de acces la resurse financiare necesare derularii contractului pentru primele 2 luni, ofertantul/candidatul poate utiliza, dar fara a se limita, urmatoarele optiuni:

- resurse reale negrevate de datorii
- linii de credit confirmate de banci
- alte mijloace financiare suficiente pentru a realiza cash-flow-ul

Documentul de sustinere a contractului, indiferent sub ce forma este dovedita, va trebui sa contina numele proiectului, suma si perioada solicitata.

3. Capacitatea tehnică și/sau profesională

3.1 Informatii privind experienta similara:

Ofertantul trebuie sa probeze ca in ultimii 3 ani a prestat în cadrul a maximum 3 contracte servicii similare cu cele care fac obiectul contractului care urmează a fi atribuit, care includ cel puțin activitatea de sortare a 28.000 tone/an deșeuri municipale și de administrare a depozitelor de deșeuri care presupun eliminarea unei cantități minime de 86.000 tone/an deșeuri municipale.

Operatorul economic ofertant, participantul in nume propriu, liderul asocierii si asociatii trebuie sa prezinte:

Certificate/documente emise sau contrasemnate de o autoritate sau de catre clientul beneficiarului.

Toate acestea prezentate in copie certificata "Conform cu originalul", purtand stampila si semnatura reprezentantului legal al operatorului economic care a realizat experienta similara solicitata.

Pentru situatiile in care serviciile prezentate au fost realizate intro asociere, se vor lua in considerare doar servicii prestate de ofertant.

Justificare: Autoritatea contractantă consideră necesar ca ofertanții să facă dovada deținerii de experiență similară în domeniul de gestiune a deșeurilor care constituie obiectul contractului de delegare. Cerința a fost menținută la un nivel minim care să permită participarea la procedura competitivă a unui număr cât mai mare de operatori, în condiții de tratament egal și nediscriminatoriu, fiind diminuată la 86.000 tona/an, față de cantitatea totală colectată de 86.519 tone/an care face obiectul prezentului contract.

4 Standarde de asigurare a calității și de protecție a mediului

- 4.1 Certificarea conform standardului SR EN ISO 9001 și SR EN ISO 14001 sau echivalent;

Nerespectarea cerinței minime duce la descalificarea ofertantului

Ofertantul va prezenta certificatul privind:

Certificat/e emis/e de organisme independente care atesta respectarea standardelor de asigurare a calitatii, respectiv ISO 9001 sau echivalent sau orice alte probe sau dovezi, în măsura în care probele/dovezile prezentate confirmă asigurarea unui nivel corespunzător al calitatii, echivalent cu cel solicitat prin documentația de atribuire.

Certificat/e emis/e de organisme independente care atesta respectarea standardelor de mediu, respectiv ISO 14001 sau echivalent sau orice alte probe sau dovezi, în măsura în care probele/dovezile prezentate confirmă asigurarea unui nivel corespunzător al protecției mediului, echivalent cu cel solicitat prin documentația de atribuire.

Dacă un grup de operatori economici depune o ofertă comună, cerința se demonstrează individual de către fiecare membru în parte, pentru partea de contract pe care o realizează.

Justificare: Autoritatea contractantă consideră necesară demonstrarea existenței unor proceduri clare, certificate sau conforme, cu privire la managementul calității la nivelul nivelului operatorilor, proceduri care să permită o gestiune conformă a contractului de care va fi atribuit.

5. Alegerea și justificarea criteriului de atribuire și, după caz, a factorilor de evaluare utilizați

Criteriul de atribuire: Prețul cel mai scăzut

Fiecare propunere financiară va fi evaluată în conformitate cu criteriul indicat în Fișa, ținând seama de oferta financiară. Nu vor fi utilizați alți factori de evaluare.

În funcție de tarifele licitate și de cantitățile operate se va stabili valoarea totală a contractului. Valoarea cea mai mică fiind declarată câștigătoare.

6. Modalitatea de achiziție

Având în vedere complexitatea achiziției și desfășurarea acesteia în cadrul unui proiect finanțat din POS Mediu, implementarea procedurii de achiziție se face prin utilizarea resurselor existente la nivelul entității contractante și a celor puse la dispoziție de unele dintunitățile administrativ teritoriale deservite.

7. Contractul

7.1 Tipul contractului

Tipul contractului: **contract de concesiune de servicii.**

7.2 Riscuri

Determinarea procedurii de achiziție conform prevederilor art. 229 – 230 din Legea nr. 98/2016 privind achizițiile publice, respectiv art. 7-8 din Legea nr. 100/2016 s-a făcut prin elaborarea studiului de fundamentare care analizează repartitia principalelor riscuri de operare. În urma analizei s-a considerat că operatorului îi sunt alocate riscuri de operare, în consecință ne aflăm în fața unui contract de concesiune.

| Nr. crt. | Denumirea riscului | Descrierea riscului | Alocare | | Managementul riscului |
|---|---|--|--------------------------|---------|--|
| | | | Autoritatea contractantă | Delegat | |
| <i>Riscuri asociate operării depozitului de deșeuri</i> | | | | | |
| | Cantitatea de deșeuri depozitate mai mică decât cea planificată | Cantitățile lunare cântărite la intrarea în depozit sunt mai mici decât estimările pe baza cărora s-a bazat oferta de servicii și calcularea tarifului | | 100% | În situația în care timp de 3 luni calendaristice consecutive se înregistrează modificarea costurilor cu o influență mai mare de 5%, Delegatul este îndreptățit să solicite aprobarea unei modificări a tarifului conform prevederilor legale. |
| | Cantitatea de | Cantitățile lunare | 100% | | În situația în care |

| Nr. crt. | Denumirea riscului | Descrierea riscului | Alocare | | Managementul riscului |
|----------|---|--|--------------------------|---------|--|
| | | | Autoritatea contractantă | Delegat | |
| | deșeuri depozitate mai mare decât cea planificată | cântărite la intrarea în depozit sunt mai mari decât estimările pe baza cărora s-a bazat oferta de servicii și calcularea tarifului | | | <p> timp de 3 luni calendaristice consecutive se înregistrează modificarea costurilor cu o influență mai mare de 5%, Autoritatea Contractantă este îndreptățită să solicite aprobarea unei modificări a tarifului conform prevederilor legale.</p> |
| | Operarea neconformă a depozitului de deșeuri | Delegatul nu operează conform Manualul de operare și întreținere existent și conform actelor de reglementare emise de către autoritățile competente. | | 100% | <p>Operarea neconformă este constatată de actele de inspecție și control ale autorităților competente și de auditurile de evaluare a conformității efectuate de Autoritatea contractanta.</p> <p>Nu vor fi luate în considerare auditurile realizate pentru certificarea sistemelor de management de mediu (ISO 14001).</p> <p>Responsabilitatea și suportarea costurilor conformării activității revine exclusiv în sarcina Delegatului.</p> <p>Nu sunt îndreptățite solicitări de rambursare a</p> |

| Nr. crt. | Denumirea riscului | Descrierea riscului | Alocare | | Managementul riscului |
|---|---|---|--------------------------|---------|--|
| | | | Autoritatea contractantă | Delegat | |
| | | | | | cheltuielilor realizate in vederea conformării si nici solicitări de modificare a tarifului pentru conformare. |
| | Neconformități privind calitatea deșeurilor la intrarea în depozite | Prin aplicarea procedurii de inspecție a deșeurilor ce vor depozitate, rezultă cantități mari de deșeuri care nu îndeplinesc cerințele de acceptare pe un depozit de clasa b). Capacitatea de stocare temporară este depășită și este necesară tratarea/eliminarea acestor deșeuri in alte instalații | | 100% | Delegatul este responsabil de calitatea deșeurilor primite la depozitare, precum și de gestionarea spațiilor de stocare temporară. |
| <i>Riscuri asociate operării stației de sortare</i> | | | | | |
| | Cantitatea de deșeuri la intrarea in instalație este mai mică decât cea planificată | Cantitățile lunare cântărite la intrarea în instalație sunt mai mici decât estimările pe baza cărora s-a bazat oferta de servicii si calcularea tarifului. | | 100% | In situația in care timp de 3 luni calendaristice consecutive se înregistrează modificarea costurilor cu o influență mai mare de 5%, Delegatul este îndreptățit să solicite aprobarea unei modificări a tarifului conform prevederilor legale. |
| | Cantitatea de deșeuri la intrarea in instalație este mai mare decât cea planificată | Cantitățile lunare cântărite la intrarea în instalație sunt mai mari decât estimările pe baza cărora s-a bazat oferta de servicii | | 100% | In situația in care timp de 3 luni calendaristice consecutive se înregistrează modificarea |

| Nr. crt. | Denumirea riscului | Descrierea riscului | Alocare | | Managementul riscului |
|----------|--|--|--------------------------|---------|--|
| | | | Autoritatea contractantă | Delegat | |
| | | si calcularea tarifului | | | costurilor cu o influență mai mare de 5%, Delegatul este îndreptățit să solicite aprobarea unei modificări a tarifului conform prevederilor legale. |
| | Grad mare de impurificare a deșeurilor la intrarea în instalație | Corelat cu performanțele sistemului de colectare separată, gradul de impurificare a deșeurilor la intrarea în stația de sortare poate varia. În cazul în care gradul de impurificare este mai mare decât cel estimat la proiectarea instalațiilor, operarea conformă a acestora devine dificilă. | 100% | | Delegatul nu poate fi făcut răspunzător pentru o asemenea situație. Creșterea costurilor de operare a instalațiilor poate constitui un motiv de modificare a tarifului. |
| | Operarea neconforma a instalațiilor de tratare a deșeurilor | Delegatul nu operează conform Manualului de operare si întreținere existent si conform actelor de reglementare emise de către autoritățile competente. | | 100% | Operarea neconformă este constatată de actele de inspecție si control ale autorităților competente si de audirile de evaluare a conformității efectuate de Autoritatea contractanta. Nu vor fi luate in considerare audirile realizate pentru certificarea sistemelor de |

| Nr. crt. | Denumirea riscului | Descrierea riscului | Alocare | | Managementul riscului |
|----------|--|--|--------------------------|---------|--|
| | | | Autoritatea contractantă | Delegat | |
| | | | | | management de mediu (ISO 14001). Responsabilitatea si suportarea costurilor conformării activității revine exclusiv in sarcina Delegatului. Nu sunt îndreptățite solicitări de rambursare a cheltuielilor realizate in vederea conformării si nici solicitări de modificare a tarifului pentru conformare. |
| | Creșterea costului operării | Din motive care nu depind de activitatea Delegatului (ex. indice perț consum) costul operării crește semnificativ. Operarea conforma a instalațiilor nu mai este posibilă in limita aranjamentelor financiare inițiale. | 100% | | Contractul trebuie sa conțină o clauza referitoare la acest aspect. Este un motiv de ajustare a tarifului. |
| | Contaminarea solului și a apelor subterane ca urmare a desfășurării activităților pe amplasament | Solul și mediul geologic (inclusiv apa subterană sunt afectate ca urmare a operării instalațiilor. Parametrii de calitate monitorizați înregistrează modificări în timp. În această situație Autoritățile competente pot penaliza și chiar dispune încetarea activității pe amplasament. | | 100% | Condițiile inițiale de calitatea mediului sunt cele specificate în raportul de amplasament, parte a documentației necesare a documentației necesare obținerii Autorizației integrate de protecția mediului. Orice alt document/raport privind această situației nu va fi luat |

| Nr. crt. | Denumirea riscului | Descrierea riscului | Alocare | | Managementul riscului |
|----------|--------------------|---------------------|--------------------------|---------|--------------------------------------|
| | | | Autoritatea contractantă | Delegat | |
| | | | | | în considerare ca bază de referință. |

7.3 Modalitatea de implementare a contractului

Executarea contractului nu este supusă unor condiții speciale.

Având în vedere valoarea marea a contractului, **cuantumul garanției de bună execuție** a fost stabilit prin raportare la valoarea anuală a contractului.

Cuantumul garanției de bună execuție se constituie și se menține în cotă de 10% din valoarea anuală, fara TVA a contractului. Constituirea garanției de bună execuție se poate face prin instrumente de garantare emise în condițiile legii de societăți bancare sau de societăți de asigurări.

Ajustarea prețului contractului se face în condițiile reglementate de dispozițiile legale în materia serviciilor comunitare în general și a serviciului de salubritate în particular.

Cuantumul și regimul tarifelor se stabilesc, se ajustează sau se modifică potrivit prevederilor Ordinului ANRSC nr.109/2007 privind aprobarea Normelor metodologice de stabilire, ajustare sau modificare a tarifelor pentru activitățile specifice serviciului de salubritate a localităților.

Ajustarea tarifelor se va face în raport de evoluția parametrului de ajustare și în conformitate cu prevederile contractuale. Nivelul tarifului rezultat nu va putea depăși nivelul actual, ajustat cu indicele de creștere a parametrului de ajustare, care este indicele prețurilor de consum.

Formula de calcul pentru ajustarea tarifelor este cea stipulată la art. 14 din Ordinul ANRSC nr. 109/2007.

Tarifele aprobate pot fi modificate în condițiile art. 15 din Ordinul ANRSC nr. 109/2007.

Pentru modificarea tarifelor se va aplica formula stipulată la art. 16 din actul normativ menționat anterior.

8. Alte justificări

În vederea implementării contractului de servicii care face obiectul prezentei proceduri, entitatea contractantă nu are nevoie de disponibilizarea unor fonduri având în vedere că

acesteia nu-i incumbă nicio obligație de plată în cadrul contractului. Plata se va efectua de unitățile administrativ teritoriale deservite.