



HOTĂRÂRE

- PROIECT -

cu privire la modificarea organigramei și a statutului de funcții ale Spitalului de Psihiatrie Cronici Schitu Greci

Având în vedere:

- **Referatul de aprobare nr.12048/18.11.2020** al Președintelui Consiliului Județean Olt;
- **adresa Spitalului de Psihiatrie Cronici Schitu Greci nr.6984/17.11.2020** înregistrată la Consiliul Județean Olt sub nr.12026/18.11.2020;
- prevederile **Hotărârii Comitetului Director al Spitalului de Psihiatrie Cronici Schitu Greci nr.25/03.11.2020**;
- prevederile **Deciziilor Managerului Spitalului de Psihiatrie Cronici Schitu Greci nr.237/01.10.2020 și nr.238/01.10.2020**;
- prevederile **Hotărârii Consiliului Județean Olt nr.205/21.12.2017** cu privire la aprobarea organigramei și a statutului de funcții pentru Spitalul de Psihiatrie Cronici Schitu Greci, cu modificările ulterioare;
- prevederile **art.180 alin.(1) lit.a) și b) din Legea nr.95/2006** privind reforma în domeniul sănătății, republicată, cu modificările și completările ulterioare;
- prevederile **Ordinului Ministrului Sănătății nr.1224/2010** privind aprobarea normativelor de personal pentru asistența medicală spitalicească, precum și pentru modificarea și completarea Ordinului ministrului sănătății publice nr.1778/2006 privind aprobarea normativelor de personal, modificat prin **Ordinul Ministrului Sănătății nr.808/2019**;
- prevederile **Ordinului comun al Ministrului Sănătății și al Președintelui Autorității Naționale de Management al Calității în Sănătate nr.1312/250/2020** privind organizarea și funcționarea structurii de management al calității serviciilor de sănătate în cadrul unităților sanitare cu paturi și serviciilor de ambulanță, în procesul de implementare a sistemului de management al calității serviciilor de sănătate și siguranței pacientului;
- prevederile **art.1, art.2 alin.(1) lit.d) și lit.e) și alin.(3) din Ordonanța de urgență a Guvernului nr.162/2008** privind transferul ansamblului de atribuții și competențe exercitate de Ministerul Sănătății Publice către autoritățile administrației publice locale, aprobată prin Legea nr.174/2011, cu modificările și completările ulterioare;
- prevederile **art.15 lit.a) și b) din Normele metodologice** de aplicare a Ordonanței de urgență a Guvernului nr.162/2008 privind transferul ansamblului de atribuții și competențe exercitate de Ministerul Sănătății către autoritățile administrației publice locale, **aprobate prin Hotărârea Guvernului nr.56/2009, cu modificările ulterioare**;
- prevederile **Ordinului Ministrului Sănătății nr.1470/2011** pentru aprobarea criteriilor privind angajarea și promovarea în funcții, grade și trepte profesionale a personalului contractual din unitățile sanitare publice din sectorul sanitar, modificat și completat prin **Ordinul Ministrului Sănătății nr.244/2017**;
- prevederile **Anexei nr.II („FAMILIA OCUPAȚIONALĂ DE FUNCȚII BUGETARE „SĂNĂTATE ȘI ASISTENȚĂ SOCIALĂ”), Capitolul I (Unități sanitare, de asistență socială și de asistență medico-socială), pct.2, lit.a), lit.a.4 și Anexei nr.VIII (FAMILIA OCUPAȚIONALĂ DE FUNCȚII BUGETARE "ADMINISTRAȚIE"), Capitolul II, lit.B, pct.I, lit.b) la Legea-cadru nr.153/2017 privind salarizarea personalului plătit din fonduri publice, cu modificările și completările ulterioare,**

În temeiul art.173 alin.(1) lit.a) și d), alin.(2) lit.c) și alin.(5) lit.c), art.182 alin.(1) și (4) coroborat cu art.139 alin.(1) și art.196 alin.(1) lit.a) din Ordonanța de urgență a Guvernului nr.57/2019 privind Codul administrativ, cu modificările și completările ulterioare,

CONSILIUL JUDEȚEAN OLT adoptă prezenta hotărâre:

Art.1. Organigrama și statul de funcții ale Spitalului de Psihiatrie Cronici Schitu Greci, aprobate prin Hotărârea Consiliului Județean Olt nr.205/21.12.2017, cu modificările ulterioare, se modifică prin:

a) transformarea, începând cu data de 01.10.2020, a 2 posturi în statul de funcții al Spitalului de Psihiatrie Cronici Schitu Greci, aprobat prin Hotărârea Consiliului Județean Olt nr.205/21.12.2017, cu modificările ulterioare, ca urmare a promovării, după cum urmează:

- postul de medic specialist, specialitatea psihiatrie, nivel studii S de la Secția psihiatrie I (poziția nr.6 în Statul de funcții al Spitalului de Psihiatrie Cronici Schitu Greci) în post de medic primar, specialitatea psihiatrie, nivel studii S;
- postul de economist, grad I, nivel studii S de la Biroul financiar -contabil (poziția nr.163 în statul de funcții al Spitalului de Psihiatrie Cronici Schitu Greci) în post de economist specialist, grad IA, nivel studii S.

b) transformarea, începând cu data de 01.12.2020 a postului vacant de asistent medical, grad profesional principal, specialitatea medicină generală, nivel studii PL, din cadrul Secției psihiatrie II (poziția nr.83 în Statul de funcții al Spitalului de Psihiatrie Cronici Schitu Greci) în post de asistent medical, specialitatea medicină generală, nivel studii PL.

c) reorganizarea, începând cu data de 01.12.2020, a Biroului de management al calității serviciilor medicale, astfel :

- schimbarea denumirii din Biroul de management al calității serviciilor medicale în Biroul de management al calității serviciilor de sănătate;
- înființarea unui post de medic, nivel studii S la Biroul de management al calității serviciilor de sănătate;
- transformarea postului de psiholog practicant, nivel studii S de la Biroul de management al calității serviciilor de sănătate (poziția nr.147 în statul de funcții al Spitalului de Psihiatrie Cronici Schitu Greci), în post de referent de specialitate, grad I, nivel studii S.

Art.2. Organigrama și statul de funcții ale Spitalului de Psihiatrie Cronici Schitu Greci, aprobate prin Hotărârea Consiliului Județean Olt nr.205/21.12.2017, cu modificările ulterioare, se înlocuiesc cu organigrama și statul de funcții înscrise în anexele nr.1 și nr.2, care fac parte integrantă din prezenta hotărâre.

Art.3. La data intrării în vigoare a prezentei hotărâri orice prevedere contrară își încetează aplicabilitatea.

Art.4. Prezenta hotărâre se comunică Direcției Economice, Buget – Finanțe, Serviciului Resurse Umane și Managementul Unităților Sanitare din cadrul aparatului de specialitate al Consiliului Județean Olt, Spitalului de Psihiatrie Cronici Schitu Greci, în vederea aducerii la îndeplinire, Președintelui Consiliului Județean Olt, precum și Instituției Prefectului – Județul Olt.

**INIȚIATOR
PREȘEDINTELE CONSILIULUI JUDEȚEAN OLT
Marius OPRESCU**

**AVIZAT
Secretar General al Județului
Marinela – Elena ILIE**

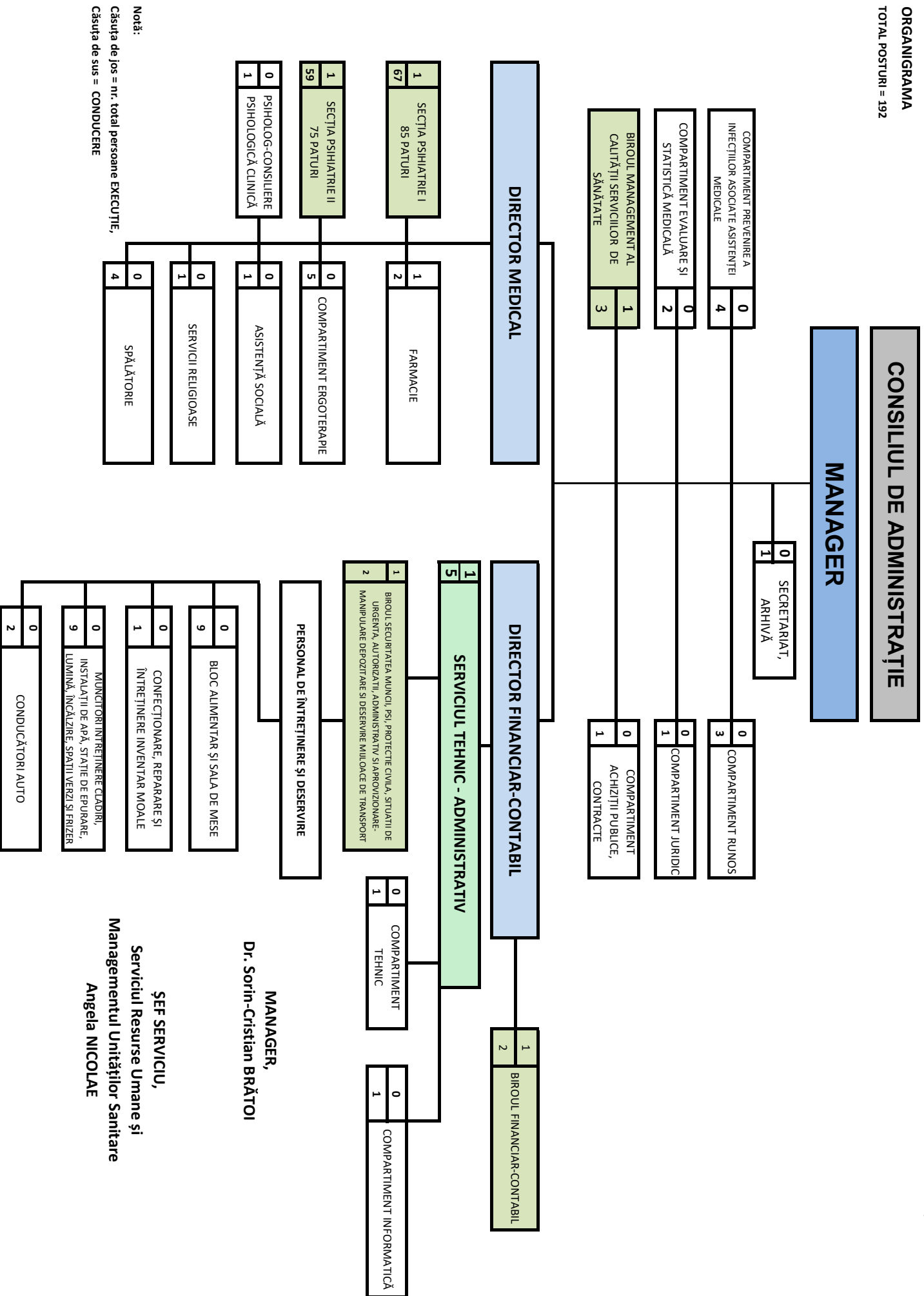

Notă:
Căsuța de jos = nr. total persoane EXECUTE, Căsuța de sus = CONDUCERE

MANAGER,
Dr. Sorin-Cristian BRĂȚOI

SEF SERVICIU,
Serviciul Resurse Umane și
Managementul Unităților Sanitare
Angela NICOLAE

STAT DE FUNCTII
conform Ordinului M.S.1224/2010

Nr. crt.	NUME SI PRENUME	DENUMIRE FUNCTIE	grad ocupare	Grad/Treapta	Specialitate	Nivel studi
1		MANAGER		II		S
2		DIRECTOR MEDICAL		II		S
3	VACANT	DIRECTOR FINANCIAR CONTABIL		II		S
I. PERSONAL MEDICO - SANITAR						
I.1 SECTIA I PSIHIATRIE - 85 PATURI						
4	VACANT	MEDIC SEF SECTIE		II	PSHIATRIE	S
5		MEDIC		SPECIALIST	PSHIATRIE	S
6		MEDIC		PRIMAR	PSHIATRIE	S
7		MEDIC		PRIMAR	PSHIATRIE	S
8	VACANT	MEDIC		SPECIALIST	PSHIATRIE	S
9		ASISTENT SEF				PL
10		ASISTENT MEDICAL		PRINCIPAL	MEDICINA GENERALA	PL
11		ASISTENT MEDICAL		PRINCIPAL	MEDICINA GENERALA	PL
12		ASISTENT MEDICAL		PRINCIPAL	MEDICINA GENERALA	PL
13		ASISTENT MEDICAL		PRINCIPAL	MEDICINA GENERALA	PL
14		ASISTENT MEDICAL		PRINCIPAL	MEDICINA GENERALA	PL
15		ASISTENT MEDICAL		PRINCIPAL	MEDICINA GENERALA	PL
16		ASISTENT MEDICAL		PRINCIPAL	MEDICINA GENERALA	PL
17		ASISTENT MEDICAL		PRINCIPAL	MEDICINA GENERALA	PL
18		ASISTENT MEDICAL		PRINCIPAL	MEDICINA GENERALA	PL
19		ASISTENT MEDICAL		PRINCIPAL	MEDICINA GENERALA	PL
20		ASISTENT MEDICAL		PRINCIPAL	MEDICINA GENERALA	PL
21		ASISTENT MEDICAL		PRINCIPAL	MEDICINA GENERALA	PL
22		ASISTENT MEDICAL		PRINCIPAL	MEDICINA GENERALA	PL
23		ASISTENT MEDICAL		PRINCIPAL	MEDICINA GENERALA	PL
24		ASISTENT MEDICAL		PRINCIPAL	MEDICINA GENERALA	PL
25		ASISTENT MEDICAL			MEDICINA GENERALA	PL
26	VACANT	ASISTENT MEDICAL			MEDICINA GENERALA	PL
27	VACANT	ASISTENT MEDICAL		PRINCIPAL	MEDICINA GENERALA	PL
28		ASISTENT MEDICAL			MEDICINA GENERALA	PL
29		ASISTENT MEDICAL			MEDICINA GENERALA	S
30	VACANT	ASISTENT MEDICAL			MEDICINA GENERALA	PL
31	VACANT	INFIRMIER				G
32		INFIRMIER				G
33		INFIRMIER				G
34		INFIRMIER				G
35		INFIRMIER				G
36		INFIRMIER				G
37		INFIRMIER				G
38		INFIRMIER				G

39		INFIRMIER						G
40		INFIRMIER						G
41		INFIRMIER						G
42		INFIRMIER						G
43		INFIRMIER						G
44		INFIRMIER						G
45		INFIRMIER						G
46	VACANT	INFIRMIER						G
47		INFIRMIER						G
48	VACANT	INFIRMIER						G
49		INFIRMIER						G
50		INFIRMIER						G
51		INFIRMIER						G
52		INFIRMIER						G
53	VACANT	INFIRMIER			DEBUTANT			G
54	VACANT	INFIRMIER			DEBUTANT			G
55		MUNCIOTOR NECALIFICAT(SUPRAVEGHETOR BOLNAVI PSIHICI PERICULOSI)			1			G
56		MUNCIOTOR NECALIFICAT(SUPRAVEGHETOR BOLNAVI PSIHICI PERICULOSI)			1			G
57	VACANT	MUNCIOTOR NECALIFICAT(SUPRAVEGHETOR BOLNAVI PSIHICI PERICULOSI)			1			G
58		INGRUIJOR						G
59		INGRUIJOR						G
60	VACANT	INGRUIJOR						G
61		INGRUIJOR						G
62		INGRUIJOR						G
63		INGRUIJOR						G
64		INGRUIJOR						G
65		INGRUIJOR						G
66		INGRUIJOR						G
67		INGRUIJOR						G
68	VACANT	INGRUIJOR						G
69		INGRUIJOR						G
70		INGRUIJOR						G
71		INGRUIJOR						G
I.2								
SECTIA II PSIHIATRIE - 75 PATURI								
72	VACANT	MEDIC SEF SECTIE			II			S
73		MEDIC			PRIMAR	PSIHIATRIE		S
74		MEDIC			PRIMAR	PSIHIATRIE		S
75		MEDIC			SPECIALIST	MEDICINA DE FAMILIE		S
76		ASISTENT ŞEF				MEDICINA GENERALA		PL
77		ASISTENT MEDICAL			PRINCIPAL	MEDICINA GENERALA		PL
78		ASISTENT MEDICAL			PRINCIPAL	MEDICINA GENERALA		PL
79		ASISTENT MEDICAL			PRINCIPAL	MEDICINA GENERALA		PL
80		ASISTENT MEDICAL			PRINCIPAL	MEDICINA GENERALA		PL
81		ASISTENT MEDICAL			PRINCIPAL	MEDICINA GENERALA		PL
82		ASISTENT MEDICAL			PRINCIPAL	MEDICINA GENERALA		PL
83	VACANT	ASISTENT MEDICAL				MEDICINA GENERALA		PL
84		ASISTENT MEDICAL			PRINCIPAL	MEDICINA GENERALA		PL

85		ASISTENT MEDICAL			PRINCIPAL	MEDICINA GENERALA	PL
86		ASISTENT MEDICAL			PRINCIPAL	MEDICINA GENERALA	PL
87		ASISTENT MEDICAL			DEBUTANT	MEDICINA GENERALA	PL
88		ASISTENT MEDICAL			PRINCIPAL	MEDICINA GENERALA	PL
89		ASISTENT MEDICAL			PRINCIPAL	MEDICINA GENERALA	PL
90		ASISTENT MEDICAL			PRINCIPAL	MEDICINA GENERALA	PL
91		ASISTENT MEDICAL				MEDICINA GENERALA	PL
92		ASISTENT MEDICAL				MEDICINA GENERALA	PL
93		ASISTENT MEDICAL				MEDICINA GENERALA	PL
94		ASISTENT MEDICAL				MEDICINA GENERALA	PL
95		ASISTENT MEDICAL				DIETETICA	PL
96		ASISTENT MEDICAL				MEDICINA GENERALA	PL
97		INFIRMIER					G
98		INFIRMIER					G
99		INFIRMIER					G
100		INFIRMIER					G
101		INFIRMIER					G
102		INFIRMIER					G
103		INFIRMIER					G
104		INFIRMIER					G
105	VACANT	INFIRMIER					G
106		INFIRMIER					G
107		INFIRMIER					G
108		INFIRMIER					G
109		INFIRMIER					G
110		INFIRMIER					G
111		INFIRMIER					G
112		INFIRMIER					G
113	VACANT	INFIRMIER			DEBUTANT		G
114	VACANT	INFIRMIER			DEBUTANT		G
115	VACANT	INFIRMIER			DEBUTANT		G
116	VACANT	INFIRMIER			DEBUTANT		G
117	VACANT	INFIRMIER			DEBUTANT		G
118	VACANT	INFIRMIER			DEBUTANT		G
119	VACANT	MUNCIATOR NECALIFICAT (SUPRAVEGHETOR BOLNAVI PSIHICI PERICULOSI)			1		G
120		MUNCIATOR NECALIFICAT (SUPRAVEGHETOR BOLNAVI PSIHICI PERICULOSI)			1		G
121		MUNCIATOR NECALIFICAT (SUPRAVEGHETOR BOLNAVI PSIHICI PERICULOSI)			1		G
122		INGRUIITOR					G
123		INGRUIITOR					G
124		INGRUIITOR					G
125		INGRUIITOR					G
126		INGRUIITOR					G
127		INGRUIITOR					G
128		INGRUIITOR					G
129		INGRUIITOR					G
130		INGRUIITOR					G
131		INGRUIITOR					G
1.3	FARMACIE						

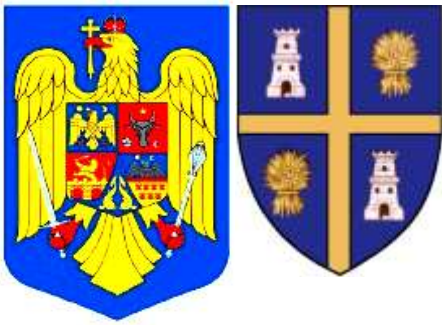

REFERAT DE APROBARE

la Proiectul de hotărâre cu privire la modificarea organigramei și a statului de funcții ale Spitalului de Psihiatrie Cronici Schitu Greci

I. STRUCTURA ORGANIZATORICĂ ACTUALĂ A SPITALULUI DE PSIHIATRIE CRONICI SCHITU GRECI

Spitalul de Psihiatrie Cronici Schitu Greci este o unitate sanitară publică cu paturi, cu personalitate juridică, aflată în subordinea Consiliului Județean Olt.

Prin Hotărârea Consiliului Județean Olt nr.205/21.12.2017 au fost aprobate organigrama și statul de funcții pentru Spitalul de Psihiatrie Cronici Schitu Greci, la nivelul a 191 posturi, conform anexelor nr.1-2, care fac parte integrantă din respectiva hotărâre, după cum urmează:

- personal de conducere (Comitet director)	- 3 posturi;
- personal medico – sanitar	- 143 posturi;
- personal tehnic, economic, informatică, administrativ	- 15 posturi;
- biroul management al calității serviciilor medicale	- 3 posturi;
- personal de întreținere și de deservire	- 27 posturi.
TOTAL	191 posturi

Ulterior, statul de funcții al Spitalului de Psihiatrie Cronici Schitu Greci a fost modificat prin mai multe hotărâri ale Consiliului Județean Olt, ultima fiind Hotărârea Consiliului Județean Olt nr.94/28.05.2020.

Regulamentul de organizare și funcționare pentru Spitalul de Psihiatrie Cronici Schitu Greci a fost aprobat prin Hotărârea Consiliului Județean Olt nr.59/26.03.2020.

Personalul din cadrul Spitalului de Psihiatrie Cronici Schitu – Greci este încadrat pe posturi aferente personalului contractual, al cărui regim juridic este reglementat de Legea nr.53/2003 – Codul Muncii, republicată, cu modificările și completările ulterioare.

Încadrarea pe funcții și salarizarea personalului din cadrul spitalului se fac cu respectarea prevederilor Legii-cadru nr.153/2017 privind salarizarea personalului plătit din fonduri publice, cu modificările și completările ulterioare.

II. PROPUNERI DE MODIFICARE A STATULUI DE FUNCȚII AL SPITALULUI DE PSIHIATRIE CRONICI SCHITU GRECI

Prin adresa nr.6984/17.11.2020, înregistrată la Consiliul Județean Olt sub nr.12026/18.11.2020, Spitalul de Psihiatrie Cronici Schitu Greci a solicitat modificarea statului de funcții după cum urmează:

1. Transformarea, ca urmare a promovărilor, începând cu data de 01.10.2020, a următoarelor posturi în statul de funcții:

- transformarea postului de medic specialist, specialitatea psihiatrie, nivel studii S de la Secția psihiatrie I (poziția nr.6 în Statul de funcții al Spitalului de Psihiatrie Cronici Schitu Greci), în post de medic primar, specialitatea psihiatrie, nivel studii S;
 - transformarea postului de economist, grad I, nivel studii S de la Biroul financiar contabil (poziția nr.163 în statul de funcții al Spitalului de Psihiatrie Cronici Schitu Greci) în post de economist specialist, grad IA, nivel studii S.
2. Transformarea postului vacant de asistent medical, grad profesional principal, specialitatea medicină generală, nivel studii PL, din cadrul Secției psihiatrie II (poziția nr.83 în Statul de funcții al Spitalului de Psihiatrie Cronici Schitu Greci) în post de asistent medical, specialitatea medicină generală, nivel studii PL.
 3. Reorganizarea Biroului de management al calității serviciilor medicale.

În conformitate cu prevederile Ordinului comun al Ministrului Sănătății și al Președintelui Autorității Naționale de Management al Calității în Sănătate nr.1312/250/2020 privind organizarea și funcționarea structurii de management al calității serviciilor de sănătate în cadrul unităților sanitare cu paturi și serviciilor de ambulanță, în procesul de implementare a sistemului de management al calității serviciilor de sănătate și siguranței pacientului se impune reorganizarea Biroului de management al calității serviciilor medicale prin:

- a) schimbarea denumirii din Biroul de management al calității serviciilor medicale în Biroul de management al calității serviciilor de sănătate;
- b) înființarea unui post de medic, nivel studii S la Biroul de management al calității serviciilor de sănătate;
- c) transformarea postului de psiholog practicant, nivel studii S de la Biroul de management al calității serviciilor de sănătate (poziția nr.147 în statul de funcții al Spitalului de Psihiatrie Cronici Schitu Greci), în post de referent de specialitate, grad I, nivel studii S.

Conform prevederilor art.13 din Ordinul comun al Ministrului Sănătății și al Președintelui Autorității Naționale de Management al Calității în Sănătate nr.1312/250/2020 privind organizarea și funcționarea structurii de management al calității serviciilor de sănătate în cadrul unităților sanitare cu paturi, în procesul de implementare a sistemului de management al calității serviciilor de sănătate și siguranței pacientului, personalul Spitalului de Psihiatrie Cronici Schitu Greci care ocupă funcții în cadrul Biroului de management al calității serviciilor medicale se reîncadrează în cadrul Biroului de management al calității serviciilor de sănătate, cu acordul angajatului, pe posturile prevăzute la art.7 alin.(1), cu respectarea prevederilor art. III din Ordonanța de urgență a Guvernului nr.80/2020 pentru modificarea și completarea unor acte normative în domeniul sănătății. În cazul în care funcția deținută în cadrul Biroului de management al calității serviciilor medicale nu se regăsește în prezentul ordin și personalul nu optează pentru reîncadrarea pe posturile prevăzute la art.7 alin.(1), acesta va fi redistribuit în cadrul altor structuri ale Spitalului de Psihiatrie Cronici Schitu – Greci, în funcție de condițiile generale și specifice de ocupare a posturilor din cadrul acestor structuri. Reîncadrarea personalului Spitalului de Psihiatrie Cronici Schitu Greci care ocupă funcții în cadrul Biroului de management al calității serviciilor medicale se face cu păstrarea gradului profesional avut.

Astfel, numărul de posturi pentru Spitalul de Psihiatrie Cronici Schitu Greci va fi de 192 posturi, după cum urmează:

- personal de conducere (Comitet director)	- 3 posturi;
- personal medico – sanitar	- 143 posturi;
- personal tehnic, economic, informatică, administrativ	- 15 posturi;
- birou management al calității serviciilor de sănătate	- 4 posturi;
- <u>personal de întreținere și de deservire</u>	- <u>27 posturi</u>
TOTAL	192 posturi

Având în vedere:

- **adresa Spitalului de Psihiatrie Cronici Schitu Greci nr.6984/17.11.2020** înregistrată la Consiliul Județean Olt sub nr.12026/18.11.2020;
- prevederile **Hotărârii Comitetului Director al Spitalului de Psihiatrie Cronici Schitu Greci nr.25/03.11.2020**;
- prevederile **Deciziilor Managerului Spitalului de Psihiatrie Cronici Schitu Greci nr.237/01.10.2020 și nr.238/01.10.2020**;
- prevederile **Hotărârii Consiliului Județean Olt nr.205/21.12.2017** cu privire la aprobarea organigramei și a statului de funcții pentru Spitalul de Psihiatrie Cronici Schitu Greci, cu modificările ulterioare;

- prevederile **art.180 alin.(1) lit.a) și b) din Legea nr.95/2006** privind reforma în domeniul sănătății, republicată, cu modificările și completările ulterioare;
- prevederile **Ordinului Ministrului Sănătății nr.1224/2010** privind aprobarea normativelor de personal pentru asistența medicală spitalicească, precum și pentru modificarea și completarea Ordinului ministrului sănătății publice nr.1778/2006 privind aprobarea normativelor de personal, modificat prin **Ordinul Ministrului Sănătății nr.808/2019**;
- prevederile **Ordinului comun al Ministrului Sănătății și al Președintelui Autorității Naționale de Management al Calității în Sănătate nr.1312/250/2020** privind organizarea și funcționarea structurii de management al calității serviciilor de sănătate în cadrul unităților sanitare cu paturi și serviciilor de ambulanță, în procesul de implementare a sistemului de management al calității serviciilor de sănătate și siguranței pacientului;
- prevederile **art.1, art.2 alin.(1) lit.d) și lit.e) și alin.(3) din Ordonanța de urgență a Guvernului nr.162/2008** privind transferul ansamblului de atribuții și competențe exercitate de Ministerul Sănătății Publice către autoritățile administrației publice locale, aprobată prin Legea nr.174/2011, cu modificările și completările ulterioare;
- prevederile **art.15 lit.a) și b) din Normele metodologice** de aplicare a Ordonanței de urgență a Guvernului nr.162/2008 privind transferul ansamblului de atribuții și competențe exercitate de Ministerul Sănătății către autoritățile administrației publice locale, **aprobate prin Hotărârea Guvernului nr.56/2009, cu modificările ulterioare**;
- prevederile **Ordinului Ministrului Sănătății nr.1470/2011** pentru aprobarea criteriilor privind angajarea și promovarea în funcții, grade și trepte profesionale a personalului contractual din unitățile sanitare publice din sectorul sanitar, modificat și completat prin **Ordinul Ministrului Sănătății nr.244/2017**;
- prevederile **Anexei nr.II („FAMILIA OCUPAȚIONALĂ DE FUNCȚII BUGETARE „SĂNĂTATE ȘI ASISTENȚĂ SOCIALĂ”), Capitolul I (Unități sanitare, de asistență socială și de asistență medico-socială), pct.2, lit.a) lit.a.4 și Anexei nr.VIII (FAMILIA OCUPAȚIONALĂ DE FUNCȚII BUGETARE "ADMINISTRAȚIE"), Capitolul II, lit.B, pct.I lit. b) la Legea-cadru nr.153/2017 privind salarizarea personalului plătit din fonduri publice, cu modificările și completările ulterioare,**

prin proiectul de hotărâre se propun următoarele:

- **modificarea organigramei și a statului de funcții ale Spitalului de Psihiatrie Cronici Schitu Greci, aprobate prin Hotărârea Consiliului Județean Olt nr.205/21.12.2017, cu modificările ulterioare, după cum urmează:**
 - a) **transformarea, începând cu data de 01.10.2020, a 2 posturi în statul de funcții al Spitalului de Psihiatrie Cronici Schitu Greci, aprobat prin Hotărârea Consiliului Județean Olt nr.205/21.12.2017, cu modificările ulterioare, ca urmare a promovării, după cum urmează:**
 - postul de medic specialist, specialitatea psihiatrie, nivel studii S de la Secția psihiatrie I (poziția nr.6 în Statul de funcții al Spitalului de Psihiatrie Cronici Schitu Greci) în post de medic primar, specialitatea psihiatrie, nivel studii S;
 - postul de economist, grad I, nivel studii S de la Biroul financiar -contabil (poziția nr.163 în statul de funcții al Spitalului de Psihiatrie Cronici Schitu Greci) în post de economist specialist, grad IA, nivel studii S.
 - b) **postul vacant de asistent medical, grad profesional principal, specialitatea medicină generală, nivel studii PL, din cadrul Secției psihiatrie II (poziția nr.83 în Statul de funcții al Spitalului de Psihiatrie Cronici Schitu Greci) se transformă în post de asistent medical, specialitatea medicină generală, nivel studii PL.**
 - c) **reorganizarea Biroului de management al calității serviciilor medicale, astfel :**
 - schimbarea denumirii din Biroul de management al calității serviciilor medicale în Biroul de management al calității serviciilor de sănătate;
 - înființarea unui post de medic, nivel studii S la Biroul de management al calității serviciilor de sănătate;
 - transformarea postului de psiholog practicant, nivel studii S de la Biroul de management al calității serviciilor de sănătate (poziția nr.147 în statul de funcții al Spitalului de Psihiatrie Cronici Schitu Greci), în post de referent de specialitate, grad I, nivel studii S.

- înlocuirea organigramei și a statului de funcții ale Spitalului de Psihiatrie Cronici Schitu Greci înscrise în anexele nr.1 și nr.2 la Hotărârea Consiliului Județean Olt nr.205/21.12.2017, cu modificările ulterioare, cu organigrama și statul de funcții înscrise în anexele nr.1 și nr.2 la proiectul de hotărâre.

Proiectul de hotărâre a fost întocmit cu respectarea prevederilor legale și propunem aprobarea acestuia în forma prezentată.

**INIȚIATOR,
PREȘEDINTELE CONSILIULUI JUDEȚEAN OLT
Marius OPRESCU**

RAPORT

la Proiectul de hotărâre cu privire la modificarea organigramei și a statului de funcții ale Spitalului de Psihiatrie Cronici Schitu Greci

I. STRUCTURA ORGANIZATORICĂ ACTUALĂ A SPITALULUI DE PSIHIATRIE CRONICI SCHITU GRECI

Spitalul de Psihiatrie Cronici Schitu Greci este o unitate sanitară publică cu paturi, cu personalitate juridică, aflată în subordinea Consiliului Județean Olt.

Prin Hotărârea Consiliului Județean Olt nr.205/21.12.2017 au fost aprobate organigrama și statul de funcții pentru Spitalul de Psihiatrie Cronici Schitu Greci, la nivelul a 191 posturi, conform anexelor nr.1-2, care fac parte integrantă din respectiva hotărâre, după cum urmează:

- personal de conducere (Comitet director)	- 3 posturi;
- personal medico – sanitar	- 143 posturi;
- personal tehnic, economic, informatică, administrativ	- 15 posturi;
- biroul management al calității serviciilor medicale	- 3 posturi;
- personal de întreținere și de deservire	- 27 posturi.
TOTAL	191 posturi

Ulterior, statul de funcții al Spitalului de Psihiatrie Cronici Schitu Greci a fost modificat prin mai multe hotărâri ale Consiliului Județean Olt, ultima fiind Hotărârea Consiliului Județean Olt nr.94/28.05.2020.

Regulamentul de organizare și funcționare pentru Spitalul de Psihiatrie Cronici Schitu Greci a fost aprobat prin Hotărârea Consiliului Județean Olt nr.59/26.03.2020.

Personalul din cadrul Spitalului de Psihiatrie Cronici Schitu – Greci este încadrat pe posturi aferente personalului contractual, al cărui regim juridic este reglementat de Legea nr.53/2003 – Codul Muncii, republicată, cu modificările și completările ulterioare.

Încadrarea pe funcții și salarizarea personalului din cadrul spitalului se fac cu respectarea prevederilor Legii-cadru nr.153/2017 privind salarizarea personalului plătit din fonduri publice, cu modificările și completările ulterioare.

II. PROPUNERI DE MODIFICARE A STATULUI DE FUNCȚII AL SPITALULUI DE PSIHIATRIE CRONICI SCHITU GRECI

Prin adresa nr.6984/17.11.2020, înregistrată la Consiliul Județean Olt sub nr.12026/18.11.2020, Spitalul de Psihiatrie Cronici Schitu Greci a solicitat modificarea statului de funcții după cum urmează:

1. Transformarea, ca urmare a promovărilor, începând cu data de 01.10.2020, a următoarelor posturi în statul de funcții:
 - transformarea postului de medic specialist, specialitatea psihiatrie, nivel studii S de la Secția psihiatrie I (poziția nr.6 în Statul de funcții al Spitalului de Psihiatrie Cronici Schitu Greci), în post de medic primar, specialitatea psihiatrie, nivel studii S;
 - transformarea postului de economist, grad I, nivel studii S de la Biroul financiar contabil (poziția nr.163 în statul de funcții al Spitalului de Psihiatrie Cronici Schitu Greci) în post de economist specialist, grad IA, nivel studii S.

2. Transformarea postului vacant de asistent medical, grad profesional principal, specialitatea medicină generală, nivel studii PL, din cadrul Secției psihiatrie II (poziția nr.83 în Statul de funcții al Spitalului de Psihiatrie Cronici Schitu Greci) în post de asistent medical, specialitatea medicină generală, nivel studii PL.
3. Reorganizarea Biroului de management al calității serviciilor medicale.

În conformitate cu prevederile Ordinului comun al Ministrului Sănătății și al Președintelui Autorității Naționale de Management al Calității în Sănătate nr.1312/250/2020 privind organizarea și funcționarea structurii de management al calității serviciilor de sănătate în cadrul unităților sanitare cu paturi și serviciilor de ambulanță, în procesul de implementare a sistemului de management al calității serviciilor de sănătate și siguranței pacientului se impune reorganizarea Biroului de management al calității serviciilor medicale prin:

- a) schimbarea denumirii din Biroul de management al calității serviciilor medicale în Biroul de management al calității serviciilor de sănătate;
- b) înființarea unui post de medic, nivel studii S la Biroul de management al calității serviciilor de sănătate;
- c) transformarea postului de psiholog practicant, nivel studii S de la Biroul de management al calității serviciilor de sănătate (poziția nr.147 în statul de funcții al Spitalului de Psihiatrie Cronici Schitu Greci), în post de referent de specialitate, grad I, nivel studii S.

Conform prevederilor art.13 din Ordinul comun al Ministrului Sănătății și al Președintelui Autorității Naționale de Management al Calității în Sănătate nr.1312/250/2020 privind organizarea și funcționarea structurii de management al calității serviciilor de sănătate în cadrul unităților sanitare cu paturi, în procesul de implementare a sistemului de management al calității serviciilor de sănătate și siguranței pacientului, personalul Spitalului de Psihiatrie Cronici Schitu Greci care ocupă funcții în cadrul Biroului de management al calității serviciilor medicale se reîncadrează în cadrul Biroului de management al calității serviciilor de sănătate, cu acordul angajatului, pe posturile prevăzute la art.7 alin.(1), cu respectarea prevederilor art. III din Ordonanța de urgență a Guvernului nr.80/2020 pentru modificarea și completarea unor acte normative în domeniul sănătății. În cazul în care funcția deținută în cadrul Biroului de management al calității serviciilor medicale nu se regăsește în prezentul ordin și personalul nu optează pentru reîncadrarea pe posturile prevăzute la art.7 alin.(1), acesta va fi redistribuit în cadrul altor structuri ale Spitalului de Psihiatrie Cronici Schitu – Greci, în funcție de condițiile generale și specifice de ocupare a posturilor din cadrul acestor structuri. Reîncadrarea personalului Spitalului de Psihiatrie Cronici Schitu Greci care ocupă funcții în cadrul Biroului de management al calității serviciilor medicale se face cu păstrarea gradului profesional avut.

Astfel, numărul de posturi pentru Spitalul de Psihiatrie Cronici Schitu Greci va fi de 192 posturi, după cum urmează:

- personal de conducere (Comitet director)	- 3 posturi;
- personal medico – sanitar	- 143 posturi;
- personal tehnic, economic, informatică, administrativ	- 15 posturi;
- birou management al calității serviciilor de sănătate	- 4 posturi;
- <u>personal de întreținere și de deservire</u>	- <u>27 posturi</u>
TOTAL	192 posturi

Având în vedere:

- **adresa Spitalului de Psihiatrie Cronici Schitu Greci nr.6984/17.11.2020** înregistrată la Consiliul Județean Olt sub nr.12026/18.11.2020;
- prevederile **Hotărârii Comitetului Director al Spitalului de Psihiatrie Cronici Schitu Greci nr.25/03.11.2020**;
- prevederile **Deciziilor Managerului Spitalului de Psihiatrie Cronici Schitu Greci nr.237/01.10.2020 și nr.238/01.10.2020**;
- prevederile **Hotărârii Consiliului Județean Olt nr.205/21.12.2017** cu privire la aprobarea organigramei și a statului de funcții pentru Spitalul de Psihiatrie Cronici Schitu Greci, cu modificările ulterioare;
- prevederile **art.180 alin.(1) lit.a) și b) din Legea nr.95/2006** privind reforma în domeniul sănătății, republicată, cu modificările și completările ulterioare;

- prevederile **Ordinului Ministrului Sănătății nr.1224/2010** privind aprobarea normativelor de personal pentru asistența medicală spitalicească, precum și pentru modificarea și completarea Ordinului ministrului sănătății publice nr.1778/2006 privind aprobarea normativelor de personal, modificat prin **Ordinul Ministrului Sănătății nr.808/2019**;
- prevederile **Ordinului comun al Ministrului Sănătății și al Președintelui Autorității Naționale de Management al Calității în Sănătate nr.1312/250/2020** privind organizarea și funcționarea structurii de management al calității serviciilor de sănătate în cadrul unităților sanitare cu paturi și serviciilor de ambulanță, în procesul de implementare a sistemului de management al calității serviciilor de sănătate și siguranței pacientului;
- prevederile **art.1, art.2 alin.(1) lit.d) și lit.e) și alin.(3) din Ordonanța de urgență a Guvernului nr.162/2008** privind transferul ansamblului de atribuții și competențe exercitate de Ministerul Sănătății Publice către autoritățile administrației publice locale, aprobată prin Legea nr.174/2011, cu modificările și completările ulterioare;
- prevederile **art.15 lit.a) și b) din Normele metodologice** de aplicare a Ordonanței de urgență a Guvernului nr.162/2008 privind transferul ansamblului de atribuții și competențe exercitate de Ministerul Sănătății către autoritățile administrației publice locale, **aprobate prin Hotărârea Guvernului nr.56/2009, cu modificările ulterioare**;
- prevederile **Ordinului Ministrului Sănătății nr.1470/2011** pentru aprobarea criteriilor privind angajarea și promovarea în funcții, grade și trepte profesionale a personalului contractual din unitățile sanitare publice din sectorul sanitar, modificat și completat prin **Ordinul Ministrului Sănătății nr.244/2017**;
- prevederile **Anexei nr.II („FAMILIA OCUPAȚIONALĂ DE FUNCȚII BUGETARE „SĂNĂTATE ȘI ASISTENȚĂ SOCIALĂ”), Capitolul I (Unități sanitare, de asistență socială și de asistență medico-socială), pct.2, lit.a) lit.a.4 și Anexei nr.VIII (FAMILIA OCUPAȚIONALĂ DE FUNCȚII BUGETARE "ADMINISTRAȚIE"), Capitolul II, lit.B, pct.I lit. b) la Legea-cadru nr.153/2017 privind salarizarea personalului plătit din fonduri publice**, cu modificările și completările ulterioare,

prin proiectul de hotărâre se propun următoarele:

- **modificarea organigramei și a statului de funcții ale Spitalului de Psihiatrie Cronici Schitu Greci, aprobate prin Hotărârea Consiliului Județean Olt nr.205/21.12.2017, cu modificările ulterioare, după cum urmează:**
 - a) transformarea, începând cu data de 01.10.2020, a 2 posturi în statul de funcții al Spitalului de Psihiatrie Cronici Schitu Greci, aprobat prin Hotărârea Consiliului Județean Olt nr.205/21.12.2017, cu modificările ulterioare, ca urmare a promovării, după cum urmează:**
 - postul de medic specialist, specialitatea psihiatrie, nivel studii S de la Secția psihiatrie I (poziția nr.6 în Statul de funcții al Spitalului de Psihiatrie Cronici Schitu Greci) în post de medic primar, specialitatea psihiatrie, nivel studii S;
 - postul de economist, grad I, nivel studii S de la Biroul financiar -contabil (poziția nr.163 în statul de funcții al Spitalului de Psihiatrie Cronici Schitu Greci) în post de economist specialist, grad IA, nivel studii S.
 - b) postul vacant de asistent medical, grad profesional principal, specialitatea medicină generală, nivel studii PL, din cadrul Secției psihiatrie II (poziția nr.83 în Statul de funcții al Spitalului de Psihiatrie Cronici Schitu Greci) se transformă în post de asistent medical, specialitatea medicină generală, nivel studii PL.**
 - c) reorganizarea Biroului de management al calității serviciilor medicale, astfel :**
 - schimbarea denumirii din Biroul de management al calității serviciilor medicale în Biroul de management al calității serviciilor de sănătate;
 - înființarea unui post de medic, nivel studii S la Biroul de management al calității serviciilor de sănătate;
 - transformarea postului de psiholog practicant, nivel studii S de la Biroul de management al calității serviciilor de sănătate (poziția nr.147 în statul de funcții al Spitalului de Psihiatrie Cronici Schitu Greci), în post de referent de specialitate, grad I, nivel studii S.

- **Înlocuirea organigramei și a statului de funcții ale Spitalului de Psihiatrie Cronici Schitu Greci înscrise în anexele nr.1 și nr.2 la Hotărârea Consiliului Județean Olt nr.205/21.12.2017, cu modificările ulterioare, cu organigrama și statul de funcții înscrise în anexele nr.1 și nr.2 la proiectul de hotărâre.**

Proiectul de hotărâre a fost întocmit cu respectarea prevederilor legale și propunem aprobarea acestuia în forma prezentată.

ȘEF SERVICIU
Serviciul Juridic - Contencios
Ana - Venera ȘTEFĂNESCU

ȘEF SERVICIU
Serviciul Resurse Umane și
Managementul Unităților Sanitare
Angela NICOLAE

Întocmit,
Laura Bocai